

Xtrackers^{**}

*Société d'investissement à Capital Variable
R.C.S. Luxemburg Nr. B-119.899*

Jahresbericht und geprüfter Jahresabschluss für das zum 31. Dezember 2024 endende Geschäftsjahr

Zeichnungen auf Grundlage der Finanzberichte können nicht akzeptiert werden. Zeichnungen sind nur gültig, wenn sie auf der Basis des jeweils gültigen Prospekts von Xtrackers^{**} in Verbindung mit dem zuletzt erschienenen Jahresbericht sowie dem zuletzt erschienenen Halbjahresbericht, sofern dieser nach dem Jahresbericht veröffentlicht wurde, erfolgen.

^{**} Umfasst auch synthetische ETFs.

Diese Seite wurde absichtlich leer gelassen.

Inhaltsverzeichnis

	<u>Seite</u>
Organisation	5
Bericht des Verwaltungsrats	7
Bericht des unabhängigen Wirtschaftsprüfers	19
Informationen für in Hongkong ansässige Personen	24
Statistische Angaben	25
Nettovermögensaufstellung zum 31. Dezember 2024	30
Erfolgsrechnung und Veränderung des Nettovermögens für das zum 31. Dezember 2024 endende Geschäftsjahr	51
Veränderungen der im Umlauf befindlichen Anteile für das zum 31. Dezember 2024 endende Geschäftsjahr	72
Anlagebestand zum 31. Dezember 2024	76
Xtrackers MSCI WORLD SWAP UCITS ETF*	76
Xtrackers MSCI EUROPE UCITS ETF	90
Xtrackers MSCI JAPAN UCITS ETF	101
Xtrackers MSCI USA SWAP UCITS ETF*	106
Xtrackers EURO STOXX 50 UCITS ETF	116
Xtrackers DAX UCITS ETF	118
Xtrackers FTSE MIB UCITS ETF	120
Xtrackers SWITZERLAND UCITS ETF	122
Xtrackers FTSE 100 INCOME UCITS ETF	123
Xtrackers FTSE 250 UCITS ETF	126
Xtrackers MSCI UK ESG UCITS ETF	133
Xtrackers MSCI EMERGING MARKETS SWAP UCITS ETF*	137
Xtrackers MSCI EM ASIA ESG SCREENED SWAP UCITS ETF*	141
Xtrackers MSCI EM LATIN AMERICA ESG SWAP UCITS ETF*	145
Xtrackers MSCI EM EUROPE, MIDDLE EAST & AFRICA ESG SWAP UCITS ETF*	146
Xtrackers MSCI TAIWAN UCITS ETF	147
Xtrackers MSCI BRAZIL UCITS ETF	150
Xtrackers NIFTY 50 SWAP UCITS ETF*	152
Xtrackers MSCI KOREA UCITS ETF	153
Xtrackers MSCI CHINA A UCITS ETF ⁽¹⁾	156
Xtrackers EURO STOXX QUALITY DIVIDEND UCITS ETF	166
Xtrackers STOXX GLOBAL SELECT DIVIDEND 100 SWAP UCITS ETF*	168
Xtrackers MSCI EUROPE MATERIALS ESG SCREENED UCITS ETF	171
Xtrackers MSCI EUROPE HEALTH CARE ESG SCREENED UCITS ETF	173
Xtrackers MSCI EUROPE FINANCIALS ESG SCREENED UCITS ETF	175
Xtrackers MSCI EUROPE COMMUNICATION SERVICES ESG SCREENED UCITS ETF	177
Xtrackers MSCI EUROPE INFORMATION TECHNOLOGY ESG SCREENED UCITS ETF	178
Xtrackers MSCI EUROPE UTILITIES ESG SCREENED UCITS ETF	179
Xtrackers MSCI EUROPE CONSUMER STAPLES ESG SCREENED UCITS ETF	180
Xtrackers MSCI EUROPE INDUSTRIALS ESG SCREENED UCITS ETF	182
Xtrackers BLOOMBERG COMMODITY EX-AGRICULTURE & LIVESTOCK SWAP UCITS ETF*	185
Xtrackers SHORTDAX DAILY SWAP UCITS ETF*	188
Xtrackers EURO STOXX 50 SHORT DAILY SWAP UCITS ETF*	189
Xtrackers SLI UCITS ETF	190
Xtrackers FTSE 100 SHORT DAILY SWAP UCITS ETF*	191
Xtrackers S&P 500 INVERSE DAILY SWAP UCITS ETF*	192
Xtrackers PORTFOLIO UCITS ETF	193
Xtrackers MSCI AC ASIA EX JAPAN ESG SWAP UCITS ETF*	194
Xtrackers MSCI PACIFIC EX JAPAN ESG SCREENED UCITS ETF	196
Xtrackers FTSE VIETNAM SWAP UCITS ETF*	199
Xtrackers LPX PRIVATE EQUITY SWAP UCITS ETF*	202
Xtrackers S&P ASX 200 UCITS ETF	205
Xtrackers STOXX EUROPE 600 UCITS ETF	210
Xtrackers S&P GLOBAL INFRASTRUCTURE SWAP UCITS ETF*	225
Xtrackers CAC 40 UCITS ETF	227

⁽¹⁾ Während des zum 31. Dezember 2024 endenden Geschäftsjahres änderte dieser Teilfonds seinen Namen. Im Abschnitt „Wichtige Ereignisse des Geschäftsjahres“ im Anhang zum Jahresabschluss dieses Jahresberichts finden Sie weitere Informationen.

*Dies ist ein synthetischer ETF.

**Umfasst auch synthetische ETFs.

Inhaltsverzeichnis (Fortsetzung)

	<u>Seite</u>
Xtrackers MSCI EUROPE ESG SCREENED UCITS ETF	229
Xtrackers MSCI EUROPE SMALL CAP UCITS ETF	239
Xtrackers S&P SELECT FRONTIER SWAP UCITS ETF*	260
Xtrackers S&P 500 2X LEVERAGED DAILY SWAP UCITS ETF*	262
Xtrackers SHORTEX X2 DAILY SWAP UCITS ETF*	264
Xtrackers LEVDAX DAILY SWAP UCITS ETF*	265
Xtrackers BLOOMBERG COMMODITY SWAP UCITS ETF*	266
Xtrackers S&P 500 2X INVERSE DAILY SWAP UCITS ETF*	268
Xtrackers CSI300 SWAP UCITS ETF*	269
Xtrackers MSCI CANADA ESG SCREENED UCITS ETF	275
Xtrackers MSCI INDONESIA SWAP UCITS ETF*	277
Xtrackers MSCI MEXICO UCITS ETF	279
Xtrackers MSCI EUROPE VALUE UCITS ETF	280
Xtrackers S&P 500 SWAP UCITS ETF*	285
Xtrackers FTSE DEVELOPED EUROPE REAL ESTATE UCITS ETF	299
Xtrackers MSCI CHINA UCITS ETF	303
Xtrackers MSCI INDIA SWAP UCITS ETF*	317
Xtrackers MSCI MALAYSIA UCITS ETF	319
Xtrackers MSCI THAILAND UCITS ETF	320
Xtrackers MSCI PHILIPPINES UCITS ETF	321
Xtrackers MSCI AFRICA TOP 50 SWAP UCITS ETF*	322
Xtrackers SPAIN UCITS ETF	324
Xtrackers MSCI PAKISTAN SWAP UCITS ETF*	326
Xtrackers MSCI SINGAPORE UCITS ETF	328
Xtrackers ATX UCITS ETF	330
Xtrackers MSCI EMU UCITS ETF	331
Xtrackers DAX ESG SCREENED UCITS ETF	337
Xtrackers FTSE 100 UCITS ETF	338
Xtrackers NIKKEI 225 UCITS ETF	341
Xtrackers HARVEST CSI300 UCITS ETF	346
Xtrackers HARVEST FTSE CHINA A-H 50 UCITS ETF	359
Xtrackers HARVEST MSCI CHINA TECH 100 UCITS ETF	361
Xtrackers MSCI CHINA A ESG SCREENED SWAP UCITS ETF*	364
Xtrackers CSI500 SWAP UCITS ETF*(2)	366
Xtrackers WORLD GREEN TRANSITION INNOVATORS UCITS ETF(2)	369
Xtrackers WORLD SMALL CAP GREEN TRANSITION INNOVATORS UCITS ETF(2)	374
SCALABLE MSCI AC WORLD XTRACKERS UCITS ETF(2)	379
Anhang zum Jahresabschluss	385
Informationen für Anteilshaber - ungeprüft	446
Regelmäßige Offenlegung für Produkte gemäß Artikel 8 und Artikel 9 der SFDR und der EU-Taxonomieverordnung - ungeprüft	475

(2) Während des zum 31. Dezember 2024 endenden Geschäftsjahres wurde dieser Teilfonds aufgelegt. Im Abschnitt „Weitere Änderungen in Bezug auf die Gesellschaft während des Geschäftsjahres“ in den „Informationen für Anteilshaber“ dieses Jahresberichts finden Sie weitere Informationen.

*Dies ist ein synthetischer ETF.

**Umfasst auch synthetische ETFs.

Organisation

<p>Sitz Xtrackers** 49, Avenue J.F. Kennedy L-1855 Luxemburg Großherzogtum Luxemburg</p>
<p>Verwaltungsrat</p> <ul style="list-style-type: none"> - Alfred François Brausch Mitglied der Luxemburger Anwaltskammer, unabhängiges Verwaltungsratsmitglied, 35, Avenue J. F. Kennedy, L-1855 Luxemburg, Großherzogtum Luxemburg. - Thilo Wendenburg Unabhängiges Verwaltungsratsmitglied, c/o DWS Investment S.A., 2, Boulevard Konrad Adenauer, L-1115 Luxemburg, Großherzogtum Luxemburg. - Philippe Ah-Sun⁽¹⁾ Global Head of Passive Operations der DWS Investments UK Limited, 21 Moorfields, London, EC2Y 9DB, Vereinigtes Königreich. - Julien Boulliat⁽¹⁾⁽²⁾ Head of Portfolio Engineering Systematic Investment Solutions der DWS Investments UK Limited, 21 Moorfields, London, EC2Y 9DB, Vereinigtes Königreich. - Stefan Kreuzkamp Externes Verwaltungsratsmitglied, c/o DWS Investment S.A., 2, Boulevard Konrad Adenauer, L-1115 Luxemburg, Großherzogtum Luxemburg. - Simon Klein⁽³⁾ Global Head of Xtrackers Sales der DWS Investment S.A., 2, boulevard Konrad Adenauer, L-1115 Luxemburg, Großherzogtum Luxemburg.
<p>Verwahrstelle State Street Bank International GmbH, Zweigniederlassung Luxemburg 49, Avenue J.F. Kennedy L-1855 Luxemburg Großherzogtum Luxemburg</p>
<p>Verwaltungsgesellschaft DWS Investment S.A. 2, Boulevard Konrad Adenauer L-1115 Luxemburg Großherzogtum Luxemburg</p>
<p>Verwaltungs-, Zahl-, Domiziliar- und Börsenzulassungsstelle State Street Bank International GmbH, Zweigniederlassung Luxemburg 49, Avenue J.F. Kennedy L-1855 Luxemburg Großherzogtum Luxemburg</p>
<p>Register- und Transferstelle State Street Bank International GmbH, Zweigniederlassung Luxemburg 49, Avenue J.F. Kennedy L-1855 Luxemburg Großherzogtum Luxemburg</p>

⁽¹⁾Die frühere Anschrift lautete bis zum 1. Februar 2024 Winchester House, 1 Great Winchester Street, London, EC2N 2DB, Vereinigtes Königreich.

⁽²⁾Julien Boulliat trat mit Wirkung vom 19. April 2024 von seinem Amt als Verwaltungsratsmitglied zurück. Daher ist Julien Boulliat ab dem vorgenannten Datum nicht mehr Mitglied des Verwaltungsrats.

⁽³⁾Simon Klein wurde mit Wirkung ab dem 19. April 2024 in den Verwaltungsrat berufen.

** Umfasst auch synthetische ETFs.

Organisation (Fortsetzung)

<p>Anlageverwalter/Portfoliounterverwalter für bestimmte Teilfonds (siehe Punkt 14) DWS Investments UK Limited⁽¹⁾ 21 Moorfields, London, EC2Y 9DB Vereinigtes Königreich</p> <p>DWS Investment GmbH Mainzer Landstraße 11-17 60329 Frankfurt am Main Deutschland</p> <p>DWS Investments Hong Kong Limited 60/F, International Commerce Centre 1 Austin Road West, Kowloon Hongkong</p> <p>Harvest Global Investments Limited 31/F, One Exchange Square 8, Connaught Place, Central Hongkong</p>
<p>Wertpapierleihstelle für bestimmte Teilfonds (siehe Punkt 8) Deutsche Bank AG, Zentrale Frankfurt am Main Taunusanlage 12 60325 Frankfurt am Main Deutschland</p> <p>Deutsche Bank AG, Niederlassung London⁽¹⁾ 21 Moorfields, London, EC2Y 9DB Vereinigtes Königreich</p> <p>Deutsche Bank AG, Niederlassung New York 1 Columbus Circle New York, NY 10019-8735 Vereinigte Staaten von Amerika</p>
<p>Unabhängiger Wirtschaftsprüfer der Gesellschaft (Réviseur d'Entreprises Agréé) KPMG Audit S.à r.l. 39, Avenue John F. Kennedy L-1855 Luxemburg Großherzogtum Luxemburg</p>
<p>Rechtsberater der Gesellschaft Elvinger Hoss Prussen <i>société anonyme</i> 2, Place Winston Churchill L-1340 Luxemburg Großherzogtum Luxemburg</p>
<p>Vertreter in Hongkong DWS Investments Hong Kong Limited 60/F, International Commerce Centre 1 Austin Road West, Kowloon Hongkong</p>

Alle hierin verwendeten Begriffe haben die ihnen im zum 31. Dezember 2024 geltenden Prospekt von Xtrackers ** (der „Prospekt“) zugewiesene Bedeutung, sofern aus dem Zusammenhang keine andere Bedeutung hervorgeht.

⁽¹⁾Die frühere Anschrift lautete bis zum 1. Februar 2024 Winchester House, 1 Great Winchester Street, London, EC2N 2DB, Vereinigtes Königreich.

** Umfasst auch synthetische ETFs.

Wertentwicklungsdaten für das Gesamtjahr 2024 für die Anteilklassen

Die Zahlen zur Wertentwicklung im Bericht des Verwaltungsrats werden auf der Grundlage des letzten verfügbaren Nettoinventarwerts (NAV) berechnet (mit Ausnahme der geschlossenen Teilfonds oder Anteilklassen).

Die für den Jahresbericht verwendeten NAV sind immer vom 31. Dezember datiert, selbst im Falle eines Wochenendes, wobei es sich nicht immer um einen offiziellen NAV handeln kann. Die Berechnung der Wertentwicklungsdaten mit dem im Jahresbericht enthaltenen NAV kann daher zu anderen Ergebnissen führen als in der Tabelle angegeben.

ISIN	Name des Teilfonds	Anteilklasse	Währung des Teilfonds/ Währung der Anteilklasse	Max. Pauschal- gebühr	Wertentwick- lung des Index 2024	Wertent- wicklung der Anteilklasse 2024	Differenz der Wertent- wicklung/ Tracking- Differenz
LU0274208692	Xtrackers MSCI WORLD SWAP UCITS ETF*	1C	USD/ USD	0,45 %	18,67 %	18,61 %	-0,06 %/ -0,06 %
LU2263803533	Xtrackers MSCI WORLD SWAP UCITS ETF*	1D	USD/ USD	0,19 %	18,67 %	18,91 %	0,24 %/ 0,24 %
LU0659579733	Xtrackers MSCI WORLD SWAP UCITS ETF*	4C - EUR Hedged ⁽¹⁾	USD/ EUR	0,39 %	18,67 %	19,76 %	1,09 %/ -0,06 %
LU0274209237	Xtrackers MSCI EUROPE UCITS ETF	1C	USD/ USD	0,12 %	1,79 %	2,02 %	0,23 %/ 0,23 %
LU1242369327	Xtrackers MSCI EUROPE UCITS ETF	1D	USD/ USD	0,12 %	1,79 %	2,02 %	0,23 %/ 0,23 %
LU1184092051	Xtrackers MSCI EUROPE UCITS ETF	2C - USD Hedged ⁽¹⁾	USD/ USD	0,30 %	1,79 %	9,77 %	7,98 %/ 0,23 %
LU0274209740	Xtrackers MSCI JAPAN UCITS ETF	1C	JPY/ USD	0,12 %	8,31 %	8,23 %	-0,08 %/ -0,08 %
LU2581375230	Xtrackers MSCI JAPAN UCITS ETF	1D	JPY/ USD	0,12 %	8,31 %	8,26 %	-0,04 %/ -0,04 %
LU0927735406	Xtrackers MSCI JAPAN UCITS ETF	2D - USD Hedged ⁽¹⁾	JPY/ USD	0,40 %	8,31 %	25,39 %	17,08 %/ -0,08 %
LU0659580079	Xtrackers MSCI JAPAN UCITS ETF	4C - EUR Hedged ⁽¹⁾	JPY/ EUR	0,40 %	8,31 %	23,55 %	15,24 %/ -0,08 %
LU1215827756	Xtrackers MSCI JAPAN UCITS ETF	7C - CHF Hedged ⁽¹⁾	JPY/ CHF	0,25 %	8,31 %	21,44 %	13,13 %/ -0,08 %
LU0274210672	Xtrackers MSCI USA SWAP UCITS ETF*	1C	USD/ USD	0,15 %	24,58 %	24,90 %	0,32 %/ 0,32 %
LU2581375073	Xtrackers MSCI USA SWAP UCITS ETF*	1D	USD/ USD	0,07 %	24,58 %	25,01 %	0,43 %/ 0,43 %
LU0380865021	Xtrackers EURO STOXX 50 UCITS ETF	1C	EUR/ EUR	0,09 %	11,01 %	11,54 %	0,53 %/ 0,53 %
LU0274211217	Xtrackers EURO STOXX 50 UCITS ETF	1D	EUR/ EUR	0,09 %	11,01 %	11,53 %	0,52 %/ 0,52 %
LU0274211480	Xtrackers DAX UCITS ETF	1C	EUR/ EUR	0,09 %	18,85 %	18,26 %	-0,59 %/ -0,59 %
LU1349386927	Xtrackers DAX UCITS ETF	1D	EUR/ EUR	0,09 %	18,85 %	18,25 %	-0,60 %/ -0,60 %
LU0274212538	Xtrackers FTSE MIB UCITS ETF	1D	EUR/ EUR	0,30 %	17,37 %	18,45 %	1,09 %/ 1,09 %
LU0943504760	Xtrackers SWITZERLAND UCITS ETF	1C	CHF/ CHF	0,30 %	5,40 %	5,13 %	-0,27 %/ -0,27 %
LU0274221281	Xtrackers SWITZERLAND UCITS ETF	1D	CHF/ CHF	0,30 %	5,40 %	5,14 %	-0,27 %/ -0,27 %
LU0292097234	Xtrackers FTSE 100 INCOME UCITS ETF	1D	GBP/ GBP	0,09 %	9,63 %	9,50 %	-0,13 %/ -0,13 %
LU0292097317	Xtrackers FTSE 250 UCITS ETF	1D	GBP/ GBP	0,15 %	8,05 %	7,82 %	-0,23 %/ -0,23 %

⁽¹⁾ Für Anteilklassen mit Währungsabsicherung:

„Die Differenz der Wertentwicklung ist definiert als die Differenz zwischen der Wertentwicklung der Anteilklasse mit Währungsabsicherung dieses Teilfonds und der des nicht abgesicherten Referenzindex.“

„Die Tracking-Differenz ist definiert als die Differenz zwischen der Rendite der nicht abgesicherten Anteilklasse dieses Teilfonds und der des nicht abgesicherten Referenzindex.“

* Dies ist ein synthetischer ETF.

** Umfasst auch synthetische ETFs.

Bericht des Verwaltungsrats (Fortsetzung)

ISIN	Name des Teilfonds	Anteilsklasse	Währung des Teilfonds/ Währung der Anteilsklasse	Max. Pauschalgebühr	Wertentwicklung des Index 2024	Wertentwicklung der Anteilsklasse 2024	Differenz der Wertentwicklung/ Tracking-Differenz
LU0292097747	Xtrackers MSCI UK ESG UCITS ETF	1D	GBP/ GBP	0,18 %	11,97 %	11,57 %	-0,40 %/ -0,40 %
LU0292107645	Xtrackers MSCI EMERGING MARKETS SWAP UCITS ETF*	1C	USD/ USD	0,49 %	7,50 %	7,27 %	-0,23 %/ -0,23 %
LU2675291913	Xtrackers MSCI EMERGING MARKETS SWAP UCITS ETF*	1D	USD/ USD	0,18 %	7,50 %	7,60 %	0,10 %/ 0,10 %
LU0292107991	Xtrackers MSCI EM ASIA ESG SCREENED SWAP UCITS ETF*	1C	USD/ USD	0,65 %	13,47 %	12,82 %	-0,65 %/ -0,65 %
LU2296661775	Xtrackers MSCI EM ASIA ESG SCREENED SWAP UCITS ETF*	1D	USD/ USD	0,35 %	13,47 %	13,17 %	-0,30 %/ -0,30 %
LU0292108619	Xtrackers MSCI EM LATIN AMERICA ESG SWAP UCITS ETF*	1C	USD/ USD	0,40 %	-28,71 %	-29,08 %	-0,37 %/ -0,37 %
LU0292109005	Xtrackers MSCI EM EUROPE, MIDDLE EAST & AFRICA ESG SWAP UCITS ETF*	1C	USD/ USD	0,65 %	10,74 %	10,01 %	-0,73 %/ -0,73 %
LU0292109187	Xtrackers MSCI TAIWAN UCITS ETF	1C	USD/ USD	0,65 %	24,80 %	24,07 %	-0,73 %/ -0,73 %
LU2928641757	Xtrackers MSCI TAIWAN UCITS ETF	1D ⁽²⁾	USD/ USD	0,29 %	-1,62 %	-1,62 %	0,00 %/ 0,00 %
LU0292109344	Xtrackers MSCI BRAZIL UCITS ETF	1C	USD/ USD	0,25 %	-29,77 %	-30,06 %	-0,29 %/ -0,29 %
LU0292109690	Xtrackers NIFTY 50 SWAP UCITS ETF*	1C	USD/ USD	0,85 %	7,00 %	5,34 %	-1,66 %/ -1,66 %
LU0292100046	Xtrackers MSCI KOREA UCITS ETF	1C	USD/ USD	0,45 %	-22,49 %	-23,01 %	-0,53 %/ -0,53 %
LU0292109856	Xtrackers MSCI CHINA A UCITS ETF ⁽³⁾	1C	USD/ USD	0,35 % ⁽⁴⁾	28,13 %	27,20 %	-0,93 %/ -0,93 %
LU0292095535	Xtrackers EURO STOXX QUALITY DIVIDEND UCITS ETF	1D	EUR/ EUR	0,30 %	10,13 %	10,64 %	0,51 %/ 0,51 %
LU0292096186	Xtrackers STOXX GLOBAL SELECT DIVIDEND 100 SWAP UCITS ETF*	1D	EUR/ EUR	0,50 %	14,14 %	14,34 %	0,20 %/ 0,20 %
LU0292100806	Xtrackers MSCI EUROPE MATERIALS ESG SCREENED UCITS ETF	1C	EUR/ EUR	0,17 %	-0,52 %	-0,56 %	-0,03 %/ -0,03 %
LU0292103222	Xtrackers MSCI EUROPE HEALTH CARE ESG SCREENED UCITS ETF	1C	EUR/ EUR	0,17 %	5,14 %	5,09 %	-0,05 %/ -0,05 %
LU0292103651	Xtrackers MSCI EUROPE FINANCIALS ESG SCREENED UCITS ETF	1C	EUR/ EUR	0,17 %	24,33 %	24,78 %	0,45 %/ 0,45 %

⁽²⁾ Während des zum 31. Dezember 2024 endenden Geschäftsjahres wurde diese Anteilsklasse aufgelegt. Im Abschnitt „Weitere Änderungen in Bezug auf die Gesellschaft während des Geschäftsjahres“ in den „Informationen für Anteilhaber“ dieses Jahresberichts finden Sie weitere Informationen.

⁽³⁾ Während des zum 31. Dezember 2024 endenden Geschäftsjahres änderte dieser Teilfonds seinen Namen. Im Abschnitt „Wichtige Ereignisse des Geschäftsjahres“ im Anhang zum Jahresabschluss dieses Jahresberichts finden Sie weitere Informationen.

⁽⁴⁾ Während des zum 31. Dezember 2024 endenden Geschäftsjahres änderte diese Anteilsklasse ihren Gebührensatz. Im Abschnitt „Wichtige Ereignisse des Geschäftsjahres“ im Anhang zum Jahresabschluss dieses Jahresberichts finden Sie weitere Informationen.

* Dies ist ein synthetischer ETF.

** Umfasst auch synthetische ETFs.

Bericht des Verwaltungsrats (Fortsetzung)

ISIN	Name des Teilfonds	Anteilsklasse	Wahrung des Teilfonds/ Wahrung der Anteilsklasse	Max. Pauschal- gebuhr	Wertentwick- lung des Index 2024	Wertent- wicklung der Anteilsklasse 2024	Differenz der Wertent- wicklung/ Tracking- Differenz
LU0292104030	Xtrackers MSCI EUROPE COMMUNICATION SERVICES ESG SCREENED UCITS ETF	1C	EUR/ EUR	0,17 %	16,81 %	16,89 %	0,08 %/ 0,08 %
LU0292104469	Xtrackers MSCI EUROPE INFORMATION TECHNOLOGY ESG SCREENED UCITS ETF	1C	EUR/ EUR	0,17 %	0,81 %	0,70 %	-0,10 %/ -0,10 %
LU0292104899	Xtrackers MSCI EUROPE UTILITIES ESG SCREENED UCITS ETF	1C	EUR/ EUR	0,17 %	3,08 %	3,41 %	0,32 %/ 0,32 %
LU0292105359	Xtrackers MSCI EUROPE CONSUMER STAPLES ESG SCREENED UCITS ETF	1C	EUR/ EUR	0,17 %	-8,59 %	-8,57 %	0,02 %/ 0,02 %
LU0292106084	Xtrackers MSCI EUROPE INDUSTRIALS ESG SCREENED UCITS ETF	1C	EUR/ EUR	0,17 %	10,27 %	10,50 %	0,23 %/ 0,23 %
LU0292106167	Xtrackers BLOOMBERG COMMODITY EX-AGRICULTURE & LIVESTOCK SWAP UCITS ETF*	1C - EUR Hedged ⁽¹⁾	USD/ EUR	0,39 %	8,73 %	6,78 %	-1,95 %/ -0,11 %
LU0460391732	Xtrackers BLOOMBERG COMMODITY EX-AGRICULTURE & LIVESTOCK SWAP UCITS ETF*	2C	USD/ USD	0,29 %	8,73 %	8,62 %	-0,11 %/ -0,11 %
LU0460391906	Xtrackers BLOOMBERG COMMODITY EX-AGRICULTURE & LIVESTOCK SWAP UCITS ETF*	3C - GBP Hedged ⁽¹⁾	USD/ GBP	0,39 %	8,73 %	8,26 %	-0,47 %/ -0,11 %
LU0292106241	Xtrackers SHORTDAX DAILY SWAP UCITS ETF*	1C	EUR/ EUR	0,40 %	-10,80 %	-10,36 %	0,44 %/ 0,44 %
LU0292106753	Xtrackers EURO STOXX 50 SHORT DAILY SWAP UCITS ETF*	1C	EUR/ EUR	0,40 %	-5,54 %	-5,26 %	0,28 %/ 0,28 %
LU0322248146	Xtrackers SLI UCITS ETF	1D	CHF/ CHF	0,25 %	10,97 %	9,80 %	-1,17 %/ -1,17 %
LU0328473581	Xtrackers FTSE 100 SHORT DAILY SWAP UCITS ETF*	1C	GBP/ GBP	0,50 %	-0,04 %	0,04 %	0,08 %/ 0,08 %
LU0322251520	Xtrackers S&P 500 INVERSE DAILY SWAP UCITS ETF*	1C	USD/ USD	0,50 %	-12,51 %	-12,29 %	0,22 %/ 0,22 %
LU0397221945	Xtrackers PORTFOLIO UCITS ETF ⁽⁵⁾	1C	EUR/ EUR	0,70 %	n. z.	11,44 %	n. z.

⁽¹⁾ Fur Anteilsklassen mit Wahrungsabsicherung:

„Die Differenz der Wertentwicklung ist definiert als die Differenz zwischen der Wertentwicklung der Anteilsklasse mit Wahrungsabsicherung dieses Teilfonds und der des nicht abgesicherten Referenzindex.“

„Die Tracking-Differenz ist definiert als die Differenz zwischen der Rendite der nicht abgesicherten Anteilsklasse dieses Teilfonds und der des nicht abgesicherten Referenzindex.“

⁽⁵⁾ Der Teilfonds bildet keinen Index ab.

* Dies ist ein synthetischer ETF.

** Umfasst auch synthetische ETFs.

Bericht des Verwaltungsrats (Fortsetzung)

ISIN	Name des Teilfonds	Anteilsklasse	Währung des Teilfonds/ Währung der Anteilsklasse	Max. Pauschal- gebühr	Wertentwick- lung des Index 2024	Wertent- wicklung der Anteilsklasse 2024	Differenz der Wertent- wicklung/ Tracking- Differenz
LU0322252171	Xtrackers MSCI AC ASIA EX JAPAN ESG SWAP UCITS ETF*	1C	USD/ USD	0,65 %	9,81 %	9,13 %	-0,68 %/ -0,68 %
LU0322252338	Xtrackers MSCI PACIFIC EX JAPAN ESG SCREENED UCITS ETF	1C	USD/ USD	0,25 %	5,55 %	5,32 %	-0,23 %/ -0,23 %
LU2755521270	Xtrackers MSCI PACIFIC EX JAPAN ESG SCREENED UCITS ETF	1D ⁽²⁾	USD/ USD	0,10 %	6,29 %	6,21 %	-0,08 %/ -0,08 %
LU0322252924	Xtrackers FTSE VIETNAM SWAP UCITS ETF*	1C	USD/ USD	0,85 %	-9,02 %	-10,04 %	-1,02 %/ -1,02 %
LU0322250712	Xtrackers LPX PRIVATE EQUITY SWAP UCITS ETF*	1C	EUR/ EUR	0,70 %	33,76 %	33,05 %	-0,71 %/ -0,71 %
LU0328474803	Xtrackers S&P ASX 200 UCITS ETF	1D	AUD/ AUD	0,50 %	11,44 %	10,62 %	-0,82 %/ -0,82 %
LU0328475792	Xtrackers STOXX EUROPE 600 UCITS ETF	1C	EUR/ EUR	0,20 %	8,79 %	8,97 %	0,18 %/ 0,18 %
LU2581375156	Xtrackers STOXX EUROPE 600 UCITS ETF	1D	EUR/ EUR	0,07 %	8,79 %	9,11 %	0,32 %/ 0,32 %
LU1772333404	Xtrackers STOXX EUROPE 600 UCITS ETF	2C - EUR Hedged ⁽¹⁾	EUR/ EUR	0,25 %	8,79 %	8,21 %	-0,59 %/ 0,18 %
LU0322253229	Xtrackers S&P GLOBAL INFRASTRUCTURE SWAP UCITS ETF*	1C	USD/ USD	0,60 %	14,05 %	13,84 %	-0,21 %/ -0,21 %
LU0322250985	Xtrackers CAC 40 UCITS ETF	1D	EUR/ EUR	0,20 %	0,17 %	0,63 %	0,46 %/ 0,46 %
LU0322253732	Xtrackers MSCI EUROPE ESG SCREENED UCITS ETF	1C	USD/ USD	0,12 %	0,94 %	1,15 %	0,21 %/ 0,21 %
LU0322253906	Xtrackers MSCI EUROPE SMALL CAP UCITS ETF	1C	USD/ USD	0,30 %	-0,96 %	-0,87 %	0,09 %/ 0,09 %
LU0328476410	Xtrackers S&P SELECT FRONTIER SWAP UCITS ETF*	1C	USD/ USD	0,95 %	23,71 %	21,67 %	-2,05 %/ -2,05 %
LU0411078552	Xtrackers S&P 500 2X LEVERAGED DAILY SWAP UCITS ETF*	1C	USD/ USD	0,60 %	44,67 %	44,12 %	-0,54 %/ -0,54 %
LU0411075020	Xtrackers SHORTDAX X2 DAILY SWAP UCITS ETF*	1C	EUR/ EUR	0,60 %	-24,46 %	-23,68 %	0,78 %/ 0,78 %
LU0411075376	Xtrackers LEVDAX DAILY SWAP UCITS ETF*	1C	EUR/ EUR	0,35 %	33,75 %	32,19 %	-1,56 %/ -1,56 %
LU2278080713	Xtrackers BLOOMBERG COMMODITY SWAP UCITS ETF*	1C	USD/ USD	0,19 %	6,20 %	6,14 %	-0,06 %/ -0,06 %

⁽¹⁾ Für Anteilsklassen mit Währungsabsicherung:

„Die Differenz der Wertentwicklung ist definiert als die Differenz zwischen der Wertentwicklung der Anteilsklasse mit Währungsabsicherung dieses Teilfonds und der des nicht abgesicherten Referenzindex.“

„Die Tracking-Differenz ist definiert als die Differenz zwischen der Rendite der nicht abgesicherten Anteilsklasse dieses Teilfonds und der des nicht abgesicherten Referenzindex.“

⁽²⁾ Während des zum 31. Dezember 2024 endenden Geschäftsjahres wurde diese Anteilsklasse aufgelegt. Im Abschnitt „Weitere Änderungen in Bezug auf die Gesellschaft während des Geschäftsjahres“ in den „Informationen für Anteilsinhaber“ dieses Jahresberichts finden Sie weitere Informationen.

* Dies ist ein synthetischer ETF.

** Umfasst auch synthetische ETFs.

Bericht des Verwaltungsrats (Fortsetzung)

ISIN	Name des Teilfonds	Anteilsklasse	Währung des Teilfonds/ Währung der Anteilsklasse	Max. Pauschalgebühr	Wertentwicklung des Index 2024	Wertentwicklung der Anteilsklasse 2024	Differenz der Wertentwicklung/ Tracking-Differenz
LU0429790743	Xtrackers BLOOMBERG COMMODITY SWAP UCITS ETF*	2C - EUR Hedged ⁽¹⁾	USD/ EUR	0,24 %	6,20 %	4,46 %	-1,74 %/ -0,06 %
LU0411078636	Xtrackers S&P 500 2X INVERSE DAILY SWAP UCITS ETF*	1C	USD/ USD	0,70 %	-28,55 %	-27,89 %	0,66 %/ 0,66 %
LU0779800910	Xtrackers CSI300 SWAP UCITS ETF*	1C	USD/ USD	0,50 %	14,52 %	16,08 %	1,56 %/ 1,56 %
LU0476289540	Xtrackers MSCI CANADA ESG SCREENED UCITS ETF	1C	USD/ USD	0,35 %	14,38 %	14,19 %	-0,19 %/ -0,19 %
LU0476289623	Xtrackers MSCI INDONESIA SWAP UCITS ETF*	1C	USD/ USD	0,65 %	-12,95 %	-13,45 %	-0,50 %/ -0,50 %
LU0476289466	Xtrackers MSCI MEXICO UCITS ETF	1C	USD/ USD	0,65 %	-27,13 %	-27,56 %	-0,43 %/ -0,43 %
LU0486851024	Xtrackers MSCI EUROPE VALUE UCITS ETF	1C	EUR/ EUR	0,15 %	10,23 %	10,57 %	0,34 %/ 0,34 %
LU0490618542	Xtrackers S&P 500 SWAP UCITS ETF*	1C	USD/ USD	0,15 %	24,50 %	24,81 %	0,31 %/ 0,31 %
LU2009147757	Xtrackers S&P 500 SWAP UCITS ETF*	1D	USD/ USD	0,07 %	24,50 %	24,91 %	0,41 %/ 0,41 %
LU2196472984	Xtrackers S&P 500 SWAP UCITS ETF*	5C - EUR Hedged ⁽¹⁾	USD/ EUR	0,20 %	24,50 %	22,62 %	-1,89 %/ 0,31 %
LU2196473016	Xtrackers S&P 500 SWAP UCITS ETF*	7C - GBP Hedged ⁽¹⁾	USD/ GBP	0,20 %	24,50 %	24,12 %	-0,38 %/ 0,31 %
LU0489337690	Xtrackers FTSE DEVELOPED EUROPE REAL ESTATE UCITS ETF	1C	EUR/ EUR	0,33 %	-3,56 %	-3,47 %	0,09 %/ 0,09 %
LU0514695690	Xtrackers MSCI CHINA UCITS ETF	1C	USD/ USD	0,65 %	19,42 %	18,73 %	-0,69 %/ -0,69 %
LU2456436083	Xtrackers MSCI CHINA UCITS ETF	1D	USD/ USD	0,28 %	19,42 %	19,14 %	-0,27 %/ -0,27 %
LU0514695187	Xtrackers MSCI INDIA SWAP UCITS ETF*	1C	USD/ USD	0,19 % ⁽⁴⁾	11,22 %	10,12 %	-1,10 %/ -1,10 %
LU0514694370	Xtrackers MSCI MALAYSIA UCITS ETF	1C	USD/ USD	0,50 %	20,75 %	20,10 %	-0,65 %/ -0,65 %
LU0514694701	Xtrackers MSCI THAILAND UCITS ETF	1C	USD/ USD	0,50 %	1,31 %	1,00 %	-0,31 %/ -0,31 %
LU0592215403	Xtrackers MSCI PHILIPPINES UCITS ETF	1C	USD/ USD	0,65 %	-0,20 %	-0,89 %	-0,69 %/ -0,69 %
LU0592217524	Xtrackers MSCI AFRICA TOP 50 SWAP UCITS ETF*	1C	USD/ USD	0,65 %	3,37 %	2,33 %	-1,05 %/ -1,05 %
LU0592216393	Xtrackers SPAIN UCITS ETF	1C	EUR/ EUR	0,30 %	14,52 %	15,02 %	0,50 %/ 0,50 %
LU0994505336	Xtrackers SPAIN UCITS ETF	1D	EUR/ EUR	0,30 %	14,52 %	15,01 %	0,49 %/ 0,49 %
LU0659579147	Xtrackers MSCI PAKISTAN SWAP UCITS ETF*	1C	USD/ USD	0,85 %	86,11 %	64,71 %	-21,39 %/ -21,39 %

⁽¹⁾ Für Anteilsklassen mit Währungsabsicherung:

„Die Differenz der Wertentwicklung ist definiert als die Differenz zwischen der Wertentwicklung der Anteilsklasse mit Währungsabsicherung dieses Teilfonds und der des nicht abgesicherten Referenzindex.“

„Die Tracking-Differenz ist definiert als die Differenz zwischen der Rendite der nicht abgesicherten Anteilsklasse dieses Teilfonds und der des nicht abgesicherten Referenzindex.“

⁽⁴⁾ Während des zum 31. Dezember 2024 endenden Geschäftsjahres änderte diese Anteilsklasse ihren Gebührensatz. Im Abschnitt „Wichtige Ereignisse des Geschäftsjahres“ im Anhang zum Jahresabschluss dieses Jahresberichts finden Sie weitere Informationen.

* Dies ist ein synthetischer ETF.

** Umfasst auch synthetische ETFs.

Bericht des Verwaltungsrats (Fortsetzung)

ISIN	Name des Teilfonds	Anteilsklasse	Währung des Teilfonds/ Währung der Anteilsklasse	Max. Pauschalgebühr	Wertentwicklung des Index 2024	Wertentwicklung der Anteilsklasse 2024	Differenz der Wertentwicklung/ Tracking-Differenz
LU0659578842	Xtrackers MSCI SINGAPORE UCITS ETF	1C	USD/ USD	0,50 %	25,86 %	25,35 %	-0,50 %/ -0,50 %
LU0659579063	Xtrackers ATX UCITS ETF	1C	EUR/ EUR	0,25 %	10,54 %	11,23 %	0,69 %/ 0,69 %
LU1127514245	Xtrackers MSCI EMU UCITS ETF	1C - USD Hedged ⁽¹⁾	EUR/ USD	0,17 %	9,49 %	11,84 %	2,35 %/ 0,45 %
LU0846194776	Xtrackers MSCI EMU UCITS ETF	1D	EUR/ EUR	0,12 %	9,49 %	9,94 %	0,45 %/ 0,45 %
LU1127516455	Xtrackers MSCI EMU UCITS ETF	2C - GBP Hedged ⁽¹⁾	EUR/ GBP	0,17 %	9,49 %	11,30 %	1,81 %/ 0,45 %
LU1215828218	Xtrackers MSCI EMU UCITS ETF	3C - CHF Hedged ⁽¹⁾	EUR/ CHF	0,17 %	9,49 %	7,42 %	-2,07 %/ 0,45 %
LU0838782315	Xtrackers DAX ESG SCREENED UCITS ETF	1D	EUR/ EUR	0,09 %	15,89 %	16,16 %	0,27 %/ 0,27 %
LU1221100792	Xtrackers DAX ESG SCREENED UCITS ETF	2C - USD Hedged ⁽¹⁾	EUR/ USD	0,19 %	15,89 %	18,22 %	2,32 %/ 0,27 %
LU1221102491	Xtrackers DAX ESG SCREENED UCITS ETF	4C - CHF Hedged ⁽¹⁾	EUR/ CHF	0,19 %	15,89 %	13,50 %	-2,39 %/ 0,27 %
LU0838780707	Xtrackers FTSE 100 UCITS ETF	1C	GBP/ GBP	0,09 %	9,63 %	9,47 %	-0,16 %/ -0,16 %
LU2196470426	Xtrackers NIKKEI 225 UCITS ETF	1C	JPY/ JPY	0,09 %	20,90 %	20,91 %	0,01 %/ 0,01 %
LU0839027447	Xtrackers NIKKEI 225 UCITS ETF	1D	JPY/ JPY	0,09 %	20,90 %	20,91 %	0,01 %/ 0,01 %
LU1875395870	Xtrackers NIKKEI 225 UCITS ETF	2D - EUR Hedged ⁽¹⁾	JPY/ EUR	0,19 %	20,90 %	24,22 %	3,33 %/ 0,01 %
LU0875160326	Xtrackers HARVEST CSI300 UCITS ETF	1D	USD/ USD	0,65 %	14,52 %	13,20 %	-1,32 %/ -1,32 %
LU1310477036	Xtrackers HARVEST FTSE CHINA A-H 50 UCITS ETF	1D	USD/ USD	0,65 %	18,82 %	17,76 %	-1,07 %/ 0,01 %
LU2376679564	Xtrackers HARVEST MSCI CHINA TECH 100 UCITS ETF	1C	USD/ USD	0,44 %	15,76 %	14,85 %	-0,91 %/ -0,91 %
LU2469465822	Xtrackers MSCI CHINA A ESG SCREENED SWAP UCITS ETF*	1C	USD/ USD	0,29 %	11,91 %	15,13 %	3,22 %/ 3,22 %
LU2788421340	Xtrackers CSI500 SWAP UCITS ETF ⁽⁶⁾	1C	USD/ USD	0,35 %	16,36 %	19,41 %	3,05 %/ 3,05 %
LU2859392081	Xtrackers WORLD GREEN TRANSITION INNOVATORS UCITS ETF ^{(5),(6)}	1C	USD/ USD	0,35 %	n. z.	-0,99 %	n. z.
LU2859297330	Xtrackers WORLD SMALL CAP GREEN TRANSITION INNOVATORS UCITS ETF ^{(5),(6)}	1C	USD/ USD	0,45 %	n. z.	-1,96 %	n. z.
LU2903252349	SCALABLE MSCI AC WORLD XTRACKERS UCITS ETF ⁽⁶⁾	1C	USD/ USD	0,17 % ⁽⁷⁾	-3,39 %	-2,99 %	0,41 %/ 0,41 %

⁽¹⁾ Für Anteilsklassen mit Währungsabsicherung:

„Die Differenz der Wertentwicklung ist definiert als die Differenz zwischen der Wertentwicklung der Anteilsklasse mit Währungsabsicherung dieses Teilfonds und der des nicht abgesicherten Referenzindex.“

„Die Tracking-Differenz ist definiert als die Differenz zwischen der Rendite der nicht abgesicherten Anteilsklasse dieses Teilfonds und der des nicht abgesicherten Referenzindex.“

⁽⁵⁾ Der Teilfonds bildet keinen Index ab.

⁽⁶⁾ Während des zum 31. Dezember 2024 endenden Geschäftsjahres wurde dieser Teilfonds aufgelegt. Im Abschnitt „Weitere Änderungen in Bezug auf die Gesellschaft während des Geschäftsjahres“ in den „Informationen für Anteilhaber“ dieses Jahresberichts finden Sie weitere Informationen.

⁽⁷⁾ Die Verwaltungsgesellschaftsgebühr und die Fixgebühr dieses Teilfonds wurden für den Zeitraum vom 11. Dezember 2024 bis zum 11. Dezember 2025 erlassen. Im Abschnitt „Wichtige Ereignisse des Geschäftsjahres“ im Anhang zum Jahresabschluss dieses Jahresberichts finden Sie weitere Informationen.

* Dies ist ein synthetischer ETF.

** Umfasst auch synthetische ETFs.

Xtrackers**

Bericht des Verwaltungsrats (Fortsetzung)

Die Differenzen der Wertentwicklung der jeweiligen Anteilsklassen hatten verschiedene Ursachen, z. B. eine Indexnachbildung über Optimierung statt einer vollständigen Nachbildung, verschiedene Gebührenkomponenten wie Verwaltungsgesellschaftsgebühr, Fixgebühr und Transaktionskosten, spezifische Steuern bzw. Steuervorteile sowie positive oder negative Swap-Anpassungen, wie im Abschnitt „Informationen für Anteilshaber“ dieses Jahresberichts angegeben.

** Umfasst auch synthetische ETFs.

Voraussichtlicher und Realisierter Tracking Error

Gemäß der folgenden Tabelle lag das Ausmaß des realisierten Tracking Errors bei allen Teilfonds und/oder Anteilsklassen, die vor Beginn des zum 31. Dezember 2024 endenden Geschäftsjahres aufgelegt wurden, aufgrund der Effektivität der eingesetzten Replizierungstechniken im Geschäftsjahr 2024 im erwarteten Bereich.

ISIN	Name des Teilfonds	Anteilsklasse	Voraussichtlicher Tracking Error	Realisierter Tracking Error 2024
LU0274208692	Xtrackers MSCI WORLD SWAP UCITS ETF*	1C	bis zu 1 %	0,03 %
LU2263803533	Xtrackers MSCI WORLD SWAP UCITS ETF*	1D	bis zu 1 %	0,03 %
LU0659579733	Xtrackers MSCI WORLD SWAP UCITS ETF*	4C - EUR Hedged ⁽¹⁾	bis zu 1 %	0,03 %
LU0274209237	Xtrackers MSCI EUROPE UCITS ETF	1C	bis zu 1 %	0,06 %
LU1242369327	Xtrackers MSCI EUROPE UCITS ETF	1D	bis zu 1 %	0,06 %
LU1184092051	Xtrackers MSCI EUROPE UCITS ETF	2C - USD Hedged ⁽¹⁾	bis zu 1 %	0,06 %
LU0274209740	Xtrackers MSCI JAPAN UCITS ETF	1C	bis zu 1 %	0,04 %
LU2581375230	Xtrackers MSCI JAPAN UCITS ETF	1D	bis zu 1 %	0,05 %
LU0927735406	Xtrackers MSCI JAPAN UCITS ETF	2D - USD Hedged ⁽¹⁾	bis zu 1 %	0,04 %
LU0659580079	Xtrackers MSCI JAPAN UCITS ETF	4C - EUR Hedged ⁽¹⁾	bis zu 1 %	0,04 %
LU1215827756	Xtrackers MSCI JAPAN UCITS ETF	7C - CHF Hedged ⁽¹⁾	bis zu 1 %	0,04 %
LU0274210672	Xtrackers MSCI USA SWAP UCITS ETF*	1C	bis zu 1 %	0,02 %
LU2581375073	Xtrackers MSCI USA SWAP UCITS ETF*	1D	bis zu 1 %	0,02 %
LU0380865021	Xtrackers EURO STOXX 50 UCITS ETF	1C	bis zu 1 %	0,10 %
LU0274211217	Xtrackers EURO STOXX 50 UCITS ETF	1D	bis zu 1 %	0,10 %
LU0274211480	Xtrackers DAX UCITS ETF	1C	bis zu 1 %	0,15 %
LU1349386927	Xtrackers DAX UCITS ETF	1D	bis zu 1 %	0,15 %
LU0274212538	Xtrackers FTSE MIB UCITS ETF	1D	bis zu 1 %	0,55 %
LU0943504760	Xtrackers SWITZERLAND UCITS ETF	1C	bis zu 1 %	0,04 %
LU0274221281	Xtrackers SWITZERLAND UCITS ETF	1D	bis zu 1 %	0,04 %
LU0292097234	Xtrackers FTSE 100 INCOME UCITS ETF	1D	bis zu 1 %	0,03 %
LU0292097317	Xtrackers FTSE 250 UCITS ETF	1D	bis zu 1 %	0,07 %
LU0292097747	Xtrackers MSCI UK ESG UCITS ETF	1D	bis zu 1 %	0,12 %
LU0292107645	Xtrackers MSCI EMERGING MARKETS SWAP UCITS ETF*	1C	bis zu 2 %	0,03 %
LU2675291913	Xtrackers MSCI EMERGING MARKETS SWAP UCITS ETF*	1D	bis zu 2 %	0,05 %
LU0292107991	Xtrackers MSCI EM ASIA ESG SCREENED SWAP UCITS ETF*	1C	bis zu 2 %	0,03 %
LU2296661775	Xtrackers MSCI EM ASIA ESG SCREENED SWAP UCITS ETF*	1D	bis zu 2 %	0,02 %
LU0292108619	Xtrackers MSCI EM LATIN AMERICA ESG SWAP UCITS ETF*	1C	bis zu 2 %	0,02 %
LU0292109005	Xtrackers MSCI EM EUROPE, MIDDLE EAST & AFRICA ESG SWAP UCITS ETF*	1C	bis zu 2 %	0,03 %
LU0292109187	Xtrackers MSCI TAIWAN UCITS ETF	1C	bis zu 2 %	0,08 %
LU2928641757	Xtrackers MSCI TAIWAN UCITS ETF	1D ⁽²⁾	bis zu 2 %	0,08 %
LU0292109344	Xtrackers MSCI BRAZIL UCITS ETF	1C	bis zu 2 %	0,15 %
LU0292109690	Xtrackers NIFTY 50 SWAP UCITS ETF*	1C	bis zu 2 %	0,06 %
LU0292100046	Xtrackers MSCI KOREA UCITS ETF	1C	bis zu 2 %	0,20 %
LU0292109856	Xtrackers MSCI CHINA A UCITS ETF ⁽³⁾	1C	bis zu 2 %	0,29 %
LU0292095535	Xtrackers EURO STOXX QUALITY DIVIDEND UCITS ETF	1D	bis zu 1 %	0,26 %
LU0292096186	Xtrackers STOXX GLOBAL SELECT DIVIDEND 100 SWAP UCITS ETF*	1D	bis zu 1 %	0,03 %

⁽¹⁾ Für Anteilsklassen mit Währungsabsicherung:

„Der Tracking Error ist definiert als die Volatilität der Differenz zwischen der Rendite der nicht abgesicherten Anteilsklasse dieses Teilfonds und der des nicht abgesicherten Referenzindex.“

⁽²⁾ Während des zum 31. Dezember 2024 endenden Geschäftsjahres wurde diese Anteilsklasse aufgelegt. Im Abschnitt „Weitere Änderungen in Bezug auf die Gesellschaft während des Geschäftsjahres“ in den „Informationen für Anteilsinhaber“ dieses Jahresberichts finden Sie weitere Informationen.

⁽³⁾ Während des zum 31. Dezember 2024 endenden Geschäftsjahres änderte dieser Teilfonds seinen Namen. Im Abschnitt „Wichtige Ereignisse des Geschäftsjahres“ im Anhang zum Jahresabschluss dieses Jahresberichts finden Sie weitere Informationen.

* Dies ist ein synthetischer ETF.

** Umfasst auch synthetische ETFs.

Bericht des Verwaltungsrats (Fortsetzung)

ISIN	Name des Teilfonds	Anteilsklasse	Voraussichtlicher Tracking Error	Realisierter Tracking Error 2024
LU0292100806	Xtrackers MSCI EUROPE MATERIALS ESG SCREENED UCITS ETF	1C	bis zu 1 %	0,13 %
LU0292103222	Xtrackers MSCI EUROPE HEALTH CARE ESG SCREENED UCITS ETF	1C	bis zu 1 %	0,08 %
LU0292103651	Xtrackers MSCI EUROPE FINANCIALS ESG SCREENED UCITS ETF	1C	bis zu 1 %	0,19 %
LU0292104030	Xtrackers MSCI EUROPE COMMUNICATION SERVICES ESG SCREENED UCITS ETF	1C	bis zu 1 %	0,15 %
LU0292104469	Xtrackers MSCI EUROPE INFORMATION TECHNOLOGY ESG SCREENED UCITS ETF	1C	bis zu 1 %	0,12 %
LU0292104899	Xtrackers MSCI EUROPE UTILITIES ESG SCREENED UCITS ETF	1C	bis zu 1 %	0,28 %
LU0292105359	Xtrackers MSCI EUROPE CONSUMER STAPLES ESG SCREENED UCITS ETF	1C	bis zu 1 %	0,09 %
LU0292106084	Xtrackers MSCI EUROPE INDUSTRIALS ESG SCREENED UCITS ETF	1C	bis zu 1 %	0,10 %
LU0292106167	Xtrackers BLOOMBERG COMMODITY EX-AGRICULTURE & LIVESTOCK SWAP UCITS ETF*	1C - EUR Hedged ⁽¹⁾	bis zu 1 %	0,02 %
LU0460391732	Xtrackers BLOOMBERG COMMODITY EX-AGRICULTURE & LIVESTOCK SWAP UCITS ETF*	2C	bis zu 1 %	0,02 %
LU0460391906	Xtrackers BLOOMBERG COMMODITY EX-AGRICULTURE & LIVESTOCK SWAP UCITS ETF*	3C - GBP Hedged ⁽¹⁾	bis zu 1 %	0,02 %
LU0292106241	Xtrackers SHORTDAX DAILY SWAP UCITS ETF*	1C	bis zu 1 %	0,05 %
LU0292106753	Xtrackers EURO STOXX 50 SHORT DAILY SWAP UCITS ETF*	1C	bis zu 1 %	0,03 %
LU0322248146	Xtrackers SLI UCITS ETF	1D	bis zu 1 %	0,25 %
LU0328473581	Xtrackers FTSE 100 SHORT DAILY SWAP UCITS ETF*	1C	bis zu 1 %	0,04 %
LU0322251520	Xtrackers S&P 500 INVERSE DAILY SWAP UCITS ETF*	1C	bis zu 1 %	0,09 %
LU0322252171	Xtrackers MSCI AC ASIA EX JAPAN ESG SWAP UCITS ETF*	1C	bis zu 2 %	0,03 %
LU0322252338	Xtrackers MSCI PACIFIC EX JAPAN ESG SCREENED UCITS ETF	1C	bis zu 1 %	0,04 %
LU2755521270	Xtrackers MSCI PACIFIC EX JAPAN ESG SCREENED UCITS ETF	1D ⁽²⁾	bis zu 1 %	0,04 %
LU0322252924	Xtrackers FTSE VIETNAM SWAP UCITS ETF*	1C	bis zu 2 %	0,04 %
LU0322250712	Xtrackers LPX PRIVATE EQUITY SWAP UCITS ETF*	1C	bis zu 1 %	0,36 %
LU0328474803	Xtrackers S&P ASX 200 UCITS ETF	1D	bis zu 1 %	0,15 %
LU0328475792	Xtrackers STOXX EUROPE 600 UCITS ETF	1C	bis zu 1 %	0,06 %
LU2581375156	Xtrackers STOXX EUROPE 600 UCITS ETF	1D	bis zu 1 %	0,06 %
LU1772333404	Xtrackers STOXX EUROPE 600 UCITS ETF	2C - EUR Hedged ⁽¹⁾	bis zu 1 %	0,06 %
LU0322253229	Xtrackers S&P GLOBAL INFRASTRUCTURE SWAP UCITS ETF*	1C	bis zu 1 %	0,09 %
LU0322250985	Xtrackers CAC 40 UCITS ETF	1D	bis zu 1 %	0,16 %
LU0322253732	Xtrackers MSCI EUROPE ESG SCREENED UCITS ETF	1C	bis zu 1 %	0,06 %
LU0322253906	Xtrackers MSCI EUROPE SMALL CAP UCITS ETF	1C	bis zu 1 %	0,11 %
LU0328476410	Xtrackers S&P SELECT FRONTIER SWAP UCITS ETF*	1C	bis zu 2 %	0,57 %
LU0411078552	Xtrackers S&P 500 2X LEVERAGED DAILY SWAP UCITS ETF*	1C	bis zu 1 %	0,06 %
LU0411075020	Xtrackers SHORTDAX X2 DAILY SWAP UCITS ETF*	1C	bis zu 1 %	0,12 %

⁽¹⁾ Für Anteilsklassen mit Währungsabsicherung:

„Der Tracking Error ist definiert als die Volatilität der Differenz zwischen der Rendite der nicht abgesicherten Anteilsklasse dieses Teilfonds und der des nicht abgesicherten Referenzindex.“

⁽²⁾ Während des zum 31. Dezember 2024 endenden Geschäftsjahres wurde diese Anteilsklasse aufgelegt. Im Abschnitt „Weitere Änderungen in Bezug auf die Gesellschaft während des Geschäftsjahres“ in den „Informationen für Anteilsinhaber“ dieses Jahresberichts finden Sie weitere Informationen.

* Dies ist ein synthetischer ETF.

** Umfasst auch synthetische ETFs.

Bericht des Verwaltungsrats (Fortsetzung)

ISIN	Name des Teilfonds	Anteilsklasse	Voraussichtlicher Tracking Error	Realisierter Tracking Error 2024
LU0411075376	Xtrackers LEVDAX DAILY SWAP UCITS ETF*	1C	bis zu 1 %	0,06 %
LU2278080713	Xtrackers BLOOMBERG COMMODITY SWAP UCITS ETF*	1C	bis zu 1 %	0,03 %
LU0429790743	Xtrackers BLOOMBERG COMMODITY SWAP UCITS ETF*	2C - EUR Hedged ⁽¹⁾	bis zu 1 %	0,03 %
LU0411078636	Xtrackers S&P 500 2X INVERSE DAILY SWAP UCITS ETF*	1C	bis zu 1 %	0,24 %
LU0779800910	Xtrackers CSI300 SWAP UCITS ETF*	1C	bis zu 2 %	0,09 %
LU0476289540	Xtrackers MSCI CANADA ESG SCREENED UCITS ETF	1C	bis zu 1 %	0,02 %
LU0476289623	Xtrackers MSCI INDONESIA SWAP UCITS ETF*	1C	bis zu 2 %	0,03 %
LU0476289466	Xtrackers MSCI MEXICO UCITS ETF	1C	bis zu 2 %	0,05 %
LU0486851024	Xtrackers MSCI EUROPE VALUE UCITS ETF	1C	bis zu 1 %	0,11 %
LU0490618542	Xtrackers S&P 500 SWAP UCITS ETF*	1C	bis zu 1 %	0,03 %
LU2009147757	Xtrackers S&P 500 SWAP UCITS ETF*	1D	bis zu 1 %	0,03 %
LU2196472984	Xtrackers S&P 500 SWAP UCITS ETF*	5C - EUR Hedged ⁽¹⁾	bis zu 1 %	0,03 %
LU2196473016	Xtrackers S&P 500 SWAP UCITS ETF*	7C - GBP Hedged ⁽¹⁾	bis zu 1 %	0,03 %
LU0489337690	Xtrackers FTSE DEVELOPED EUROPE REAL ESTATE UCITS ETF	1C	bis zu 1 %	0,14 %
LU0514695690	Xtrackers MSCI CHINA UCITS ETF	1C	bis zu 2 %	0,11 %
LU2456436083	Xtrackers MSCI CHINA UCITS ETF	1D	bis zu 2 %	0,11 %
LU0514695187	Xtrackers MSCI INDIA SWAP UCITS ETF*	1C	bis zu 2 %	0,03 %
LU0514694370	Xtrackers MSCI MALAYSIA UCITS ETF	1C	bis zu 2 %	0,04 %
LU0514694701	Xtrackers MSCI THAILAND UCITS ETF	1C	bis zu 2 %	0,03 %
LU0592215403	Xtrackers MSCI PHILIPPINES UCITS ETF	1C	bis zu 2 %	0,06 %
LU0592217524	Xtrackers MSCI AFRICA TOP 50 SWAP UCITS ETF*	1C	bis zu 2 %	0,03 %
LU0592216393	Xtrackers SPAIN UCITS ETF	1C	bis zu 1 %	0,20 %
LU0994505336	Xtrackers SPAIN UCITS ETF	1D	bis zu 1 %	0,21 %
LU0659579147	Xtrackers MSCI PAKISTAN SWAP UCITS ETF*	1C	bis zu 2 %	2,83 % ⁽⁴⁾
LU0659578842	Xtrackers MSCI SINGAPORE UCITS ETF	1C	bis zu 1 %	0,06 %
LU0659579063	Xtrackers ATX UCITS ETF	1C	bis zu 1 %	0,32 %
LU1127514245	Xtrackers MSCI EMU UCITS ETF	1C - USD Hedged ⁽¹⁾	bis zu 1 %	0,10 %
LU0846194776	Xtrackers MSCI EMU UCITS ETF	1D	bis zu 1 %	0,10 %
LU1127516455	Xtrackers MSCI EMU UCITS ETF	2C - GBP Hedged ⁽¹⁾	bis zu 1 %	0,10 %
LU1215828218	Xtrackers MSCI EMU UCITS ETF	3C - CHF Hedged ⁽¹⁾	bis zu 1 %	0,10 %
LU0838782315	Xtrackers DAX ESG SCREENED UCITS ETF	1D	bis zu 1 %	0,13 %
LU1221100792	Xtrackers DAX ESG SCREENED UCITS ETF	2C - USD Hedged ⁽¹⁾	bis zu 1 %	0,13 %
LU1221102491	Xtrackers DAX ESG SCREENED UCITS ETF	4C - CHF Hedged ⁽¹⁾	bis zu 1 %	0,13 %
LU0838780707	Xtrackers FTSE 100 UCITS ETF	1C	bis zu 1 %	0,02 %
LU2196470426	Xtrackers NIKKEI 225 UCITS ETF	1C	bis zu 1 %	0,06 %
LU0839027447	Xtrackers NIKKEI 225 UCITS ETF	1D	bis zu 1 %	0,06 %
LU1875395870	Xtrackers NIKKEI 225 UCITS ETF	2D - EUR Hedged ⁽¹⁾	bis zu 1 %	0,06 %
LU0875160326	Xtrackers HARVEST CSI300 UCITS ETF	1D	bis zu 2 %	1,31 %
LU1310477036	Xtrackers HARVEST FTSE CHINA A-H 50 UCITS ETF	1D	bis zu 2 %	1,04 %
LU2376679564	Xtrackers HARVEST MSCI CHINA TECH 100 UCITS ETF	1C	bis zu 2 %	0,21 %
LU2469465822	Xtrackers MSCI CHINA A ESG SCREENED SWAP UCITS ETF*	1C	bis zu 2 %	0,12 %
LU2788421340	Xtrackers CSI500 SWAP UCITS ETF ⁽⁵⁾	1C	bis zu 2 %	0,24 %

⁽¹⁾ Für Anteilsklassen mit Währungsabsicherung:

„Der Tracking Error ist definiert als die Volatilität der Differenz zwischen der Rendite der nicht abgesicherten Anteilsklasse dieses Teilfonds und der des nicht abgesicherten Referenzindex.“

⁽⁴⁾ Der Tracking Error dieser Anteilsklasse liegt über dem voraussichtlichen Tracking Error. Die starke Performance des Index im vierten Quartal 2024 führte zu einer hohen Kapitalertragsteuerverbindlichkeit, die Auswirkungen auf den NAV hatte. Dagegen wird die Kapitalertragsteuer im Index nicht berücksichtigt.

⁽⁵⁾ Während des zum 31. Dezember 2024 endenden Geschäftsjahres wurde dieser Teilfonds aufgelegt. Im Abschnitt „Weitere Änderungen in Bezug auf die Gesellschaft während des Geschäftsjahres“ in den „Informationen für Anteilsinhaber“ dieses Jahresberichts finden Sie weitere Informationen.

* Dies ist ein synthetischer ETF.

** Umfasst auch synthetische ETFs.

Bericht des Verwaltungsrats (Fortsetzung)

ISIN	Name des Teilfonds	Anteilsklasse	Voraussichtlicher Tracking Error	Realisierter Tracking Error 2024
LU2903252349	SCALABLE MSCI AC WORLD XTRACKERS UCITS ETF ⁽⁵⁾	1C	bis zu 2 %	2,01 % ⁽⁶⁾

⁽⁵⁾ Während des zum 31. Dezember 2024 endenden Geschäftsjahres wurde dieser Teilfonds aufgelegt. Im Abschnitt „Weitere Änderungen in Bezug auf die Gesellschaft während des Geschäftsjahres“ in den „Informationen für Anteilsinhaber“ dieses Jahresberichts finden Sie weitere Informationen.

⁽⁶⁾ Der Tracking Error dieser Anteilsklasse liegt über dem voraussichtlichen Tracking Error. Im Zuge des Handels bei Auflegung des Fonds kam es zu einer Tracking-Differenz. Aufgrund der kurzen Laufzeit des Fonds führte diese anfängliche Verzerrung des Tracking Errors zu einem unerwartet höheren als dem voraussichtlichen annualisierten Tracking Error.

Xtrackers**

Bericht des Verwaltungsrats (Fortsetzung)

Luxemburg, 24. März 2025

Es wurden alle Anstrengungen unternommen, um die Genauigkeit dieses Berichts sicherzustellen. Sollten dennoch wesentliche Unterschiede zu Daten im Prospekt und/oder den Produktanhängen vorliegen, so haben Letztere Vorrang.

Sofern aus dem Zusammenhang nicht anders ersichtlich, haben alle hierin verwendeten Begriffe die ihnen im aktuellen Prospekt zugewiesene Bedeutung.

Die Wertentwicklung in der Vergangenheit lässt keine Rückschlüsse auf die zukünftige Wertentwicklung zu.

Philippe Ah-Sun, Verwaltungsratsmitglied

Simon Klein, Verwaltungsratsmitglied

** Umfasst auch synthetische ETFs.

KPMG hat einen uneingeschränkten Bestätigungsvermerk für den vollständigen Jahresbericht erteilt. Die Übersetzung des Berichts des Réviseur d'Entreprises agréé (der Bestätigungsvermerk des unabhängigen Wirtschaftsprüfers) lautet wie folgt:

KPMG Audit S.à r.l.
39, Avenue John F. Kennedy
L-1855 Luxembourg

Tel: +352 22 51 51 1
Fax: +352 22 51 71
E-Mail: info@kpmg.lu
Internet: www.kpmg.lu

An die Anteilshaber von
Xtrackers
49, Avenue J.F. Kennedy
L-1855 Luxembourg
Luxemburg

BERICHT DES REVISEUR D'ENTREPRISES AGREE

Bericht über die Prüfung des Abschlusses

Prüfungsurteil

Wir haben den Abschluss von Xtrackers (der „Fonds“) und seiner Teilfonds geprüft, der die Nettovermögensaufstellung und den Anlagebestand zum 31. Dezember 2024, die Erfolgsrechnung und die Veränderung des Nettovermögens für das zu diesem Datum endende Geschäftsjahr sowie den Anhang zum Jahresabschluss, darunter eine Zusammenfassung der wesentlichen Rechnungslegungsmethoden, enthält.

Nach unserer Auffassung vermittelt der beigefügte Abschluss in Übereinstimmung mit den in Luxemburg geltenden gesetzlichen Bestimmungen und Verordnungen betreffend die Erstellung und Darstellung von Abschlüssen ein den tatsächlichen Verhältnissen entsprechendes Bild der Vermögenslage des Fonds und jedes seiner Teilfonds zum 31. Dezember 2024 sowie der Ergebnisse seiner Transaktionen und der Veränderung seines Nettovermögens für das zu diesem Datum endende Geschäftsjahr.

Grundlage für den Bestätigungsvermerk

Wir haben unsere Prüfung im Einklang mit der EU-Verordnung Nr. 537/2014, dem Gesetz vom 23. Juli 2016 über den Beruf des Wirtschaftsprüfers (das „Gesetz vom 23. Juli 2016“) und den internationalen Prüfungsstandards („ISAs“) durchgeführt, wie sie von der „Commission de Surveillance du Secteur Financier“ (die „CSSF“) für Luxemburg umgesetzt worden sind. Unsere Verantwortlichkeiten gemäß der EU-Verordnung Nr. 537/2014, dem Gesetz vom 23. Juli 2016 und den in Luxemburg von der CSSF umgesetzten ISAs sind im Abschnitt „Verantwortlichkeiten des „Réviseur d'entreprises agréé“ bei der Abschlussprüfung“ in unserem Bericht näher erläutert. Wir sind gemäß dem vom internationalen Rat für die Verabschiedung von Standards zur Berufsethik für Wirtschaftsprüfer (International Ethics Standards Board for Accountants, IESBA) herausgegebenen internationalen Kodex der ethischen Grundsätze für den Berufsstand (International Code of Ethics for Professional Accountants – IESBA-Code) einschließlich internationaler Unabhängigkeitsstandards in der von der CSSF in Luxemburg umgesetzten Form sowie den für unsere Prüfung des Abschlusses relevanten ethischen Anforderungen vom Fonds und seinen Teilfonds unabhängig. Nach unserer Auffassung sind die erlangten Prüfungsnachweise als Grundlage für die Erteilung unseres Bestätigungsvermerks ausreichend und angemessen.

Besonders wichtige Prüfungssachverhalte

Besonders wichtige Prüfungssachverhalte sind Sachverhalte, die nach unserem fachlichen Urteil für die Prüfung des Abschlusses für den laufenden Berichtszeitraum von größter Bedeutung waren. Diese Sachverhalte wurden im Zusammenhang mit der Prüfung des Abschlusses insgesamt und der Erstellung des Bestätigungsvermerks angesprochen.

Bewertung von Total Return Swaps

Warum wurde die Angelegenheit als eine der wichtigsten bei der Prüfung angesehen?

Teilfonds mit Indirekter Anlagepolitik („Fonds mit Indirekter Replikation“) können keine direkten Anlagen in die Bestandteile des Referenzindex tätigen. Stattdessen wird das Engagement in der Wertentwicklung des Referenzindex durch den Abschluss von Total Return Swaps erreicht, wie im Anhang zum Jahresabschluss unter Punkt 1 b) Anlageziele und Anlagepolitik angegeben.

Bei dieser synthetischen ETF-Strategie stützen sich die Teilfonds auf einen Mechanismus, der es ihnen ermöglicht, indirekt an der Wertentwicklung eines Indexes teilzuhaben. Dies ist ein Prozess, der mehrere Schritte umfasst und eine höhere Komplexität aufweist.

Aufgrund der Art des verwendeten Bewertungsmodells, seiner Komplexität und seines Ausmaßes in den Nettoinventarwerten der Teilfonds wird die Bewertung der Total Return Swaps als der Hauptfaktor für die Wertentwicklung der Fonds angesehen. Dementsprechend wird sie als ein besonders wichtiger Prüfungssachverhalt angesehen.

— Siehe im Anhang zum Jahresabschluss Punkt 2 a) (vii) zu den Rechnungslegungsmethoden in Bezug auf die Bewertungsmethode für Total Return Swaps.

Behandlung der Angelegenheit bei unserer Prüfung:

Unsere Verfahren zur Bewertung von Total Return Swaps umfassten unter anderem:

- die Entwicklung eines Verständnisses des Bewertungs- und Rechnungslegungsverfahrens, das zwischen der Verwaltungsgesellschaft, dem Portfoliomanager und der Fondsadministration der jeweiligen Teilfonds besteht;
- die erneute Bewertung von Total Return Swaps unter Einbeziehung unserer eigenen Bewertungsspezialisten;
- die Vereinbarung der Methode und der Beträge nicht realisierter/realisierter Gewinne und Verluste im Zusammenhang mit Total Return Swaps, die im Abschluss ausgewiesen werden;
- die Durchführung substanzieller Analyseverfahren, um die Korrelation der Wertentwicklung des Nettoinventarwerts je Anteil der entsprechenden Teilfonds mit Indirekter Replikation mit dem Nachbildungsindex zu analysieren.

Sonstige Informationen

Der Verwaltungsrat des Fonds ist für die sonstigen Informationen verantwortlich. Die sonstigen Informationen umfassen die im Jahresbericht enthaltenen Informationen, jedoch nicht den Abschluss und den diesbezüglichen Bericht des „Réviseur d'entreprises agréé“.

Unser Bestätigungsvermerk zum Abschluss bezieht sich nicht auf die sonstigen Informationen. Dementsprechend geben wir diesbezüglich keinerlei Art von Prüfungsurteil ab.

In Verbindung mit unserer Prüfung des Abschlusses sind wir dafür verantwortlich, die sonstigen Informationen zu lesen und dabei zu beurteilen, ob die sonstigen Informationen wesentlich im Widerspruch zum Abschluss oder zu unserem bei der Abschlussprüfung erlangten Wissen stehen oder anderweitig wesentlich falsch dargestellt erscheinen. Wenn wir basierend auf der von uns durchgeführten Arbeit zu dem Schluss kommen, dass eine wesentliche falsche Darstellung dieser sonstigen Informationen vorliegt, müssen wir über diese Tatsache berichten. Wir haben diesbezüglich nichts zu berichten.

Verantwortlichkeiten des Verwaltungsrats des Fonds in Bezug auf den Abschluss

Der Verwaltungsrat des Fonds ist für die Erstellung und ehrliche Darstellung des Abschlusses gemäß den gesetzlichen und aufsichtsrechtlichen Bestimmungen Luxemburgs für die Erstellung von Abschlüssen und für entsprechende interne Kontrollmaßnahmen verantwortlich, die der Verwaltungsrat des Fonds für die Erstellung und Darstellung von Abschlüssen für notwendig erachtet, die frei von wesentlichen falschen Darstellungen aufgrund von dolosen Handlungen oder Irrtümern sind.

Bei der Erstellung des Abschlusses ist der Verwaltungsrat verantwortlich für die Beurteilung der Fähigkeit des Fonds und seiner Teilfonds zur Fortsetzung des Geschäftsbetriebs. Dabei muss er Sachverhalte, die sich auf die Fortsetzung des Geschäftsbetriebs und die Verwendung des Grundsatzes der Unternehmensfortführung beziehen, gegebenenfalls offenlegen, es sei denn, der Verwaltungsrat des Fonds hat die Absicht, den Fonds oder einen seiner Teilfonds zu schließen oder die Geschäftstätigkeit einzustellen bzw. hat keine realistische Alternative zu diesem Vorgehen.

Verantwortlichkeiten des „Réviseur d’entreprises agréé“ bei der Abschlussprüfung

Das Ziel unserer Prüfung ist es, eine angemessene Sicherheit darüber zu erlangen, ob der Abschluss insgesamt frei von wesentlichen falschen Darstellungen aufgrund von Täuschung oder Irrtum ist, und einen Bericht des „Réviseur d’entreprises agréé“ zu erstellen, der unseren Bestätigungsvermerk enthält. Die angemessene Sicherheit stellt einen hohen Grad an Sicherheit dar, ist jedoch keine Garantie dafür, dass bestehende wesentliche falsche Darstellungen bei einer gemäß der EU-Verordnung Nr. 537/2014, dem Gesetz vom 23. Juli 2016 und den in Luxemburg von der CSSF umgesetzten ISAs durchgeführten Abschlussprüfung immer entdeckt werden. Falsche Darstellungen können durch Täuschung oder Irrtum entstehen und gelten als wesentlich, wenn vernünftigerweise erwartet werden kann, dass sie einzeln oder insgesamt die wirtschaftlichen Entscheidungen von Nutzern beeinflussen, die auf der Grundlage dieses Abschlusses getroffen werden.

Im Rahmen unserer Abschlussprüfung gemäß der EU-Verordnung Nr. 537/2014, dem Gesetz vom 23. Juli 2016 und den in Luxemburg von der CSSF umgesetzten ISAs gehen wir während der gesamten Abschlussprüfung nach pflichtgemäßem Ermessen und mit professioneller Skepsis vor. Des Weiteren umfasst unsere Prüfung:

- die Identifizierung und Beurteilung des Risikos wesentlicher falscher Darstellungen im Abschluss aufgrund von Täuschung oder Irrtum, die Planung und Durchführung von Prüfungshandlungen als Reaktion auf diese Risiken und die Erlangung von Prüfungsnachweisen, die als Grundlage für die Erteilung unseres Bestätigungsvermerks ausreichend und angemessen sind. Das Risiko, dass wesentliche falsche Darstellungen aufgrund von Täuschung oder Irrtum nicht entdeckt werden, ist höher als bei wesentlichen falschen Darstellungen, die aus Irrtümern resultieren, da eine Täuschung geheime Absprachen, Fälschungen, gezielte Auslassungen, falsche Angaben oder die Umgehung interner Kontrollen beinhalten kann.

- die Erlangung eines Verständnisses der für die Abschlussprüfung relevanten internen Kontrollen, um den Umständen entsprechende angemessene Prüfungsverfahren zu erarbeiten, jedoch nicht, um eine Meinung über die Wirksamkeit der internen Kontrollen des Fonds abzugeben.
- die Beurteilung der Angemessenheit der angewandten Rechnungslegungsmethoden und der vom Verwaltungsrat des Fonds vorgenommenen Schätzungen und der damit im Zusammenhang stehenden Offenlegungen.
- die Schlussfolgerung, ob der vom Verwaltungsrat des Fonds bei der Erstellung des Abschlusses angewandte Grundsatz der Unternehmensfortführung angemessen ist und ob auf der Grundlage der erlangten Prüfungsnachweise eine wesentliche Unsicherheit in Bezug auf Ereignisse oder Bedingungen besteht, die die Fähigkeit des Fonds oder eines seiner Teilfonds zur Fortführung der Geschäftstätigkeit ernsthaft in Zweifel stellen könnten. Wenn wir zu dem Schluss kommen, dass eine wesentliche Unsicherheit besteht, sind wir verpflichtet, im Bericht des „Réviseur d’entreprises agréé“ auf die entsprechenden Offenlegungen im Abschluss hinzuweisen bzw. unseren Bestätigungsvermerk zu ändern, falls die Offenlegungen unangemessen sind. Unsere Schlussfolgerungen basieren auf den bis zum Datum unseres Berichts des „Réviseur d’entreprises agréé“ erlangten Prüfungsnachweisen. Künftige Ereignisse oder Bedingungen können jedoch dazu führen, dass die Fortführung der Unternehmenstätigkeit des Fonds oder eines seiner Teilfonds nicht länger gegeben ist.
- die Beurteilung der Gesamtdarstellung und Struktur des Abschlusses sowie seines Inhalts, einschließlich der Offenlegungen und der Frage, ob die zugrunde liegenden Transaktionen und Ereignisse im Abschluss so dargestellt sind, dass ein den tatsächlichen Verhältnissen entsprechendes Bild erreicht wird.

Wir kommunizieren mit den für die Unternehmensführung Beauftragten, unter anderem in Bezug auf den geplanten Umfang und den Zeitplan für die Abschlussprüfung sowie bedeutsame Prüfungsfeststellungen, einschließlich eventueller bedeutsamer Mängel im internen Kontrollsystem, die wir während unserer Prüfung entdecken.

Wir geben den mit der Unternehmensführung beauftragten Personen gegenüber zudem eine Erklärung ab, dass wir die relevanten ethischen Anforderungen in Bezug auf die Unabhängigkeit erfüllt haben, und teilen ihnen alle Beziehungen und sonstigen Sachverhalte mit, von denen vernünftigerweise angenommen werden kann, dass sie sich auf unsere Unabhängigkeit auswirken, sowie gegebenenfalls die diesbezüglich getroffenen Schutzvorkehrungen oder zur Ausschaltung von Bedrohungen getroffenen Maßnahmen oder angewendeten Schutzvorkehrungen.

Aus den mit den für die Unternehmensführung Beauftragten kommunizierten Sachverhalten ermitteln wir diejenigen Sachverhalte, die für die Prüfung des Abschlusses der aktuellen Periode von größter Bedeutung waren und somit die besonders wichtigen Prüfungssachverhalte darstellen. Wir beschreiben diese Sachverhalte in unserem Bericht, es sei denn, dass Gesetze oder Vorschriften eine öffentliche Bekanntgabe ausschließen.

Bericht zu sonstigen rechtlichen und regulatorischen Vorschriften

Wir wurden bei der Hauptversammlung der Anteilhaber am 7. November 2024 zum „Réviseur d’entreprises agréé“ ernannt. Die Dauer unseres ununterbrochenen Engagements, einschließlich früherer Verlängerungen und Wiederernennungen, beträgt vier Jahre.

Wir bestätigen, dass keine durch die EU-Verordnung Nr. 537/2014 untersagten Nichtprüfungsleistungen erbracht wurden und wir bei der Durchführung unserer Prüfung unabhängig vom Fonds und seinen Teilfonds geblieben sind.

Luxemburg, 24. März 2025

KPMG Audit S.à r.l.
Cabinet de révision agréé

Jan Jansen

Xtrackers**

Informationen für in Hongkong ansässige Personen

KPMG Audit S.à r.l., der Wirtschaftsprüfer der Gesellschaft, ist ein Recognised Public Interest Entity Auditor.

In Hongkong zugelassene Teilfonds

Zum 31. Dezember 2024 waren nur die folgenden Teilfonds von Xtrackers** (zusammen die „Zugelassenen Teilfonds“) von der Securities and Futures Commission in Hongkong (die „SFC“) zugelassen:

Teilfonds	ISIN	Für Anleger in Hongkong verfügbare Anteilsklasse
Xtrackers MSCI USA SWAP UCITS ETF*	LU0274210672	1C
Xtrackers MSCI TAIWAN UCITS ETF	LU0292109187	1C
Xtrackers NIFTY 50 SWAP UCITS ETF*	LU0292109690	1C
Xtrackers MSCI KOREA UCITS ETF	LU0292100046	1C
Xtrackers MSCI CHINA A UCITS ETF	LU0292109856	1C
Xtrackers FTSE VIETNAM SWAP UCITS ETF*	LU0322252924	1C

Mit Ausnahme der Zugelassenen Teilfonds sind keine Teilfonds von Xtrackers** zum öffentlichen Verkauf in Hongkong zugelassen, noch sind sie für in Hongkong ansässige Personen verfügbar.

Bestätigung der Verwahrstelle

Gemäß Abschnitt 4.5(f) des von der SFC herausgegebenen Code on Unit Trusts and Mutual Funds (der „SFC-Code“) bestätigt die State Street Bank International GmbH, Zweigniederlassung Luxemburg in ihrer Funktion als Verwahrstelle für Xtrackers** hiermit, dass sie nach bestem Wissen und Gewissen gemäß den Anforderungen an eine Verwahrstelle im Einklang mit den anwendbaren luxemburgischen Gesetzen und Vorschriften und der Verwahrstellenvereinbarung mit Xtrackers** der Ansicht ist, dass die Verwaltungsgesellschaft von Xtrackers** während des zum 31. Dezember 2024 endenden Geschäftsjahres Xtrackers** in allen wesentlichen Belangen gemäß den Bestimmungen der Satzung von Xtrackers** verwaltet hat.

* Dies ist ein synthetischer ETF.

** Umfasst auch synthetische ETFs.

Xtrackers**

Statistische Angaben

	ISIN	Währung	31. Dezember 2024		31. Dezember 2023		31. Dezember 2022	
			Gesamt-NAV	NAV je Anteil	Gesamt-NAV	NAV je Anteil	Gesamt-NAV	NAV je Anteil
Xtrackers MSCI WORLD SWAP UCITS ETF*								
1C	LU0274208692	USD	4.731.836.062	115,57	3.861.865.822	97,44	2.992.298.728	78,75
1D	LU2263803533	USD	2.171.578.059	22,57	836.920.449	19,32	142.122.380	15,87
4C - EUR Hedged	LU0659579733	EUR	587.764.671	40,83	536.273.082	34,10	463.484.774	28,14
Xtrackers MSCI EUROPE UCITS ETF								
1C	LU0274209237	USD	4.315.990.681	92,61	4.324.255.495	90,77	3.184.719.950	75,53
1D	LU1242369327	USD	117.852.540	74,21	106.112.906	75,11	91.691.464	64,39
2C - USD Hedged	LU1184092051	USD	264.069.356	16,96	135.336.203	15,45	120.796.817	13,20
Xtrackers MSCI JAPAN UCITS ETF								
1C	LU0274209740	USD	2.137.510.068	80,57	2.070.000.805	74,44	1.763.431.776	61,95
1D ⁽¹⁾	LU2581375230	USD	66.227.951	54,90	816.370	52,12	-	-
2D - USD Hedged	LU0927735406	USD	158.623.031	44,90	21.816.055	35,97	38.213.413	26,61
4C - EUR Hedged	LU0659580079	EUR	530.264.676	39,76	388.236.195	32,18	452.044.480	24,34
7C - CHF Hedged	LU1215827756	CHF	10.983.558	27,39	13.065.702	22,56	23.967.481	17,39
Xtrackers MSCI USA SWAP UCITS ETF*								
1C	LU0274210672	USD	4.953.086.182	173,91	3.980.359.325	139,25	3.763.754.797	109,81
1D ⁽¹⁾	LU2581375073	USD	1.761.039.988	107,01	1.014.113.637	86,65	-	-
Xtrackers EURO STOXX 50 UCITS ETF								
1C	LU0380865021	EUR	4.076.558.563	82,95	3.400.811.789	74,37	2.663.676.425	60,56
1D	LU0274211217	EUR	3.601.965.909	50,67	3.020.571.213	46,88	1.965.742.629	39,39
Xtrackers DAX UCITS ETF								
1C	LU0274211480	EUR	4.620.665.623	187,39	3.996.767.786	158,45	3.684.857.010	132,41
1D ⁽²⁾	LU1349386927	EUR	66.741.311	9,06	59.800.643	7,86	30.335.263	6,93
Xtrackers FTSE MIB UCITS ETF								
1D	LU0274212538	EUR	46.770.367	33,54	47.848.113	29,67	37.246.598	23,10
Xtrackers SWITZERLAND UCITS ETF								
1C	LU0943504760	CHF	448.249.283	141,34	406.544.955	134,44	481.915.117	128,02
1D	LU0274221281	CHF	1.161.657.824	118,29	1.213.785.099	114,26	928.259.839	110,79
Xtrackers FTSE 100 INCOME UCITS ETF								
1D	LU0292097234	GBP	60.332.036	7,92	62.756.300	7,59	60.578.811	7,32
Xtrackers FTSE 250 UCITS ETF								
1D	LU0292097317	GBP	26.726.411	19,41	32.235.748	18,76	30.918.788	18,00
Xtrackers MSCI UK ESG UCITS ETF								
1D	LU0292097747	GBP	403.113.894	4,10	267.171.143	3,84	324.217.849	3,65
Xtrackers MSCI EMERGING MARKETS SWAP UCITS ETF*								
1C	LU0292107645	USD	599.418.266	51,47	692.601.416	47,98	672.125.496	43,83
1D ⁽¹⁾	LU2675291913	USD	86.433.845	10,14	109.862	9,53	-	-
Xtrackers MSCI EM ASIA ESG SCREENED SWAP UCITS ETF*								
1C	LU0292107991	USD	258.854.577	60,74	257.496.639	53,84	344.452.953	50,41
1D	LU2296661775	USD	209.437.510	18,72	156.976.204	16,84	275.285.391	15,97
Xtrackers MSCI EM LATIN AMERICA ESG SWAP UCITS ETF*								
1C	LU0292108619	USD	47.480.617	32,65	148.516.535	46,04	114.537.116	36,52
Xtrackers MSCI EM EUROPE, MIDDLE EAST & AFRICA ESG SWAP UCITS ETF*								
1C	LU0292109005	USD	23.898.897	34,22	25.217.668	31,10	41.281.972	28,54

⁽¹⁾Während des zum 31. Dezember 2023 endenden Geschäftsjahres wurde diese Anteilsklasse aufgelegt.

⁽²⁾Während des zum 31. Dezember 2022 endenden Geschäftsjahres wurde diese Anteilsklasse aufgelegt.

* Dies ist ein synthetischer ETF.

** Umfasst auch synthetische ETFs.

Xtrackers**

Statistische Angaben (Fortsetzung)

	ISIN	Währung	31. Dezember 2024		31. Dezember 2023		31. Dezember 2022	
			Gesamt-NAV	NAV je Anteil	Gesamt-NAV	NAV je Anteil	Gesamt-NAV	NAV je Anteil
Xtrackers MSCI TAIWAN UCITS ETF								
1C	LU0292109187	USD	117.498.732	68,22	99.380.193	54,99	84.487.373	42,73
1D ⁽³⁾	LU2928641757	USD	101.043	8,99	-	-	-	-
Xtrackers MSCI BRAZIL UCITS ETF								
1C	LU0292109344	USD	60.156.203	39,10	95.238.762	55,91	69.768.478	42,45
Xtrackers NIFTY 50 SWAP UCITS ETF⁺								
1C	LU0292109690	USD	247.081.090	265,20	179.184.219	251,75	138.163.748	211,85
Xtrackers MSCI KOREA UCITS ETF								
1C	LU0292100046	USD	37.942.305	62,72	51.890.985	81,46	66.791.009	66,73
Xtrackers MSCI CHINA A UCITS ETF⁽⁴⁾								
1C	LU0292109856	USD	142.656.785	31,08	94.030.355	24,43	104.068.873	28,24
Xtrackers EURO STOXX QUALITY DIVIDEND UCITS ETF								
1D	LU0292095535	EUR	241.604.068	21,78	239.587.234	20,77	407.150.177	18,35
Xtrackers STOXX GLOBAL SELECT DIVIDEND 100 SWAP UCITS ETF⁺								
1D	LU0292096186	EUR	674.484.313	29,07	600.716.237	27,13	701.959.849	27,84
Xtrackers MSCI EUROPE MATERIALS ESG SCREENED UCITS ETF								
1C	LU0292100806	EUR	37.891.411	154,06	47.794.166	154,92	48.925.982	129,90
Xtrackers MSCI EUROPE HEALTH CARE ESG SCREENED UCITS ETF								
1C	LU0292103222	EUR	208.287.408	216,00	134.806.599	205,53	121.341.639	186,76
Xtrackers MSCI EUROPE FINANCIALS ESG SCREENED UCITS ETF								
1C	LU0292103651	EUR	47.365.364	56,11	65.935.604	44,97	64.560.660	36,38
Xtrackers MSCI EUROPE COMMUNICATION SERVICES ESG SCREENED UCITS ETF								
1C	LU0292104030	EUR	5.504.176	81,47	7.487.764	69,69	5.513.658	59,33
Xtrackers MSCI EUROPE INFORMATION TECHNOLOGY ESG SCREENED UCITS ETF								
1C	LU0292104469	EUR	39.828.915	120,12	69.236.664	119,28	30.138.004	86,87
Xtrackers MSCI EUROPE UTILITIES ESG SCREENED UCITS ETF								
1C	LU0292104899	EUR	32.251.761	137,91	29.496.972	133,37	15.812.314	116,42
Xtrackers MSCI EUROPE CONSUMER STAPLES ESG SCREENED UCITS ETF								
1C	LU0292105359	EUR	56.221.841	138,69	73.455.276	151,69	75.906.976	148,72
Xtrackers MSCI EUROPE INDUSTRIALS ESG SCREENED UCITS ETF								
1C	LU0292106084	EUR	24.147.754	169,27	29.283.356	153,19	19.090.567	122,65
Xtrackers BLOOMBERG COMMODITY EX-AGRICULTURE & LIVESTOCK SWAP UCITS ETF⁺								
1C - EUR Hedged	LU0292106167	EUR	108.571.949	24,42	104.870.580	22,87	174.884.185	26,35
2C	LU0460391732	USD	248.943.441	37,98	244.997.974	34,97	163.911.646	39,13
3C - GBP Hedged	LU0460391906	GBP	4.613.608	33,91	3.994.707	31,32	7.258.945	35,52
Xtrackers SHORTDAX DAILY SWAP UCITS ETF⁺								
1C	LU0292106241	EUR	185.127.175	11,36	222.873.257	12,67	322.125.581	14,54
Xtrackers EURO STOXX 50 SHORT DAILY SWAP UCITS ETF⁺								
1C	LU0292106753	EUR	39.630.532	6,86	58.265.838	7,24	126.208.208	8,55
Xtrackers SLI UCITS ETF								
1D	LU0322248146	CHF	298.351.240	199,37	213.211.551	184,08	194.742.725	169,60

⁽³⁾Während des zum 31. Dezember 2024 endenden Geschäftsjahres wurde diese Anteilsklasse aufgelegt. Im Abschnitt „Weitere Änderungen in Bezug auf die Gesellschaft während des Geschäftsjahres“ in den „Informationen für Anteilinhaber“ dieses Jahresberichts finden Sie weitere Informationen.

⁽⁴⁾Während des zum 31. Dezember 2024 endenden Geschäftsjahres änderte dieser Teilfonds seinen Namen. Im Abschnitt „Wichtige Ereignisse des Geschäftsjahres“ im Anhang zum Jahresabschluss dieses Jahresberichts finden Sie weitere Informationen.

* Dies ist ein synthetischer ETF.

** Umfasst auch synthetische ETFs.

Xtrackers**

Statistische Angaben (Fortsetzung)

	ISIN	Währung	31. Dezember 2024		31. Dezember 2023		31. Dezember 2022	
			Gesamt-NAV	NAV je Anteil	Gesamt-NAV	NAV je Anteil	Gesamt-NAV	NAV je Anteil
Xtrackers FTSE 100 SHORT DAILY SWAP UCITS ETF*								
1C	LU0328473581	GBP	7.441.399	2,98	8.409.596	2,98	15.545.050	2,98
Xtrackers S&P 500 INVERSE DAILY SWAP UCITS ETF*								
1C	LU0322251520	USD	118.312.011	6,70	140.874.204	7,64	246.485.197	8,86
Xtrackers PORTFOLIO UCITS ETF								
1C	LU0397221945	EUR	603.222.707	301,25	548.866.452	270,32	485.454.650	242,90
Xtrackers MSCI AC ASIA EX JAPAN ESG SWAP UCITS ETF*								
1C	LU0322252171	USD	288.296.961	46,82	276.822.640	42,91	407.784.066	44,04
Xtrackers MSCI PACIFIC EX JAPAN ESG SCREENED UCITS ETF								
1C	LU0322252338	USD	353.595.951	73,99	355.910.162	70,25	350.482.502	66,57
1D ⁽³⁾	LU2755521270	USD	222.421.699	9,83	-	-	-	-
Xtrackers FTSE VIETNAM SWAP UCITS ETF*								
1C	LU0322252924	USD	253.625.550	24,62	352.517.592	27,37	264.393.360	25,48
Xtrackers LPX PRIVATE EQUITY SWAP UCITS ETF*								
1C	LU0322250712	EUR	489.801.357	144,29	345.557.844	108,45	252.199.483	77,47
Xtrackers S&P ASX 200 UCITS ETF								
1D	LU0328474803	AUD	95.349.715	67,32	91.248.916	62,87	98.371.384	58,51
Xtrackers STOXX EUROPE 600 UCITS ETF								
1C	LU0328475792	EUR	2.478.676.242	125,60	2.215.911.541	115,25	1.526.376.107	99,36
1D ⁽¹⁾	LU2581375156	EUR	372.603.667	78,32	28.931.709	74,17	-	-
2C - EUR Hedged	LU1772333404	EUR	8.816.253	119,37	7.153.633	110,31	7.894.294	96,43
Xtrackers S&P GLOBAL INFRASTRUCTURE SWAP UCITS ETF*								
1C	LU0322253229	USD	305.771.916	61,38	220.109.300	53,92	323.037.974	51,13
Xtrackers CAC 40 UCITS ETF								
1D	LU0322250985	EUR	119.821.135	74,90	117.998.963	76,66	139.428.718	65,92
Xtrackers MSCI EUROPE ESG SCREENED UCITS ETF								
1C	LU0322253732	USD	61.174.179	166,72	67.154.660	164,82	45.204.416	135,78
Xtrackers MSCI EUROPE SMALL CAP UCITS ETF								
1C	LU0322253906	USD	2.035.939.075	60,37	1.036.399.789	60,89	703.028.534	52,11
Xtrackers S&P SELECT FRONTIER SWAP UCITS ETF*								
1C	LU0328476410	USD	93.806.438	21,11	92.622.905	17,35	77.680.091	14,49
Xtrackers S&P 500 2X LEVERAGED DAILY SWAP UCITS ETF*								
1C	LU0411078552	USD	433.505.780	232,73	279.132.632	161,48	201.123.297	109,80
Xtrackers SHORTDAX X2 DAILY SWAP UCITS ETF*								
1C	LU0411075020	EUR	108.185.190	0,80	127.322.353	1,05	162.471.518	1,46
Xtrackers LEVDAX DAILY SWAP UCITS ETF*								
1C	LU0411075376	EUR	39.831.220	199,96	40.720.344	151,27	55.454.533	111,29
Xtrackers BLOOMBERG COMMODITY SWAP UCITS ETF*								
1C	LU2278080713	USD	7.910.463	10,96	4.498.656	10,33	3.564.606	11,12
2C - EUR Hedged	LU0429790743	EUR	8.683.474	20,11	8.541.065	19,25	15.802.226	21,28
Xtrackers S&P 500 2X INVERSE DAILY SWAP UCITS ETF*								
1C	LU0411078636	USD	41.847.403	0,25	54.538.165	0,35	73.234.752	0,51
Xtrackers CSI300 SWAP UCITS ETF*								
1C	LU0779800910	USD	1.477.343.131	15,15	1.511.650.188	13,05	2.172.701.193	14,46
Xtrackers MSCI CANADA ESG SCREENED UCITS ETF								
1C	LU0476289540	USD	617.335.004	85,95	335.828.454	75,27	302.560.954	65,45

⁽¹⁾Während des zum 31. Dezember 2023 endenden Geschäftsjahres wurde diese Anteilsklasse aufgelegt.

⁽³⁾Während des zum 31. Dezember 2024 endenden Geschäftsjahres wurde diese Anteilsklasse aufgelegt. Im Abschnitt „Weitere Änderungen in Bezug auf die Gesellschaft während des Geschäftsjahres“ in den „Informationen für Anteilinhaber“ dieses Jahresberichts finden Sie weitere Informationen.

* Dies ist ein synthetischer ETF.

** Umfasst auch synthetische ETFs.

Xtrackers**

Statistische Angaben (Fortsetzung)

	ISIN	Währung	31. Dezember 2024		31. Dezember 2023		31. Dezember 2022	
			Gesamt-NAV	NAV je Anteil	Gesamt-NAV	NAV je Anteil	Gesamt-NAV	NAV je Anteil
Xtrackers MSCI INDONESIA SWAP UCITS ETF*								
1C	LU0476289623	USD	43.745.040	14,12	52.163.040	16,32	68.961.186	15,32
Xtrackers MSCI MEXICO UCITS ETF								
1C	LU0476289466	USD	300.193.624	5,27	267.125.897	7,28	117.237.999	5,19
Xtrackers MSCI EUROPE VALUE UCITS ETF								
1C	LU0486851024	EUR	58.466.222	32,62	50.517.305	29,51	44.107.380	25,76
Xtrackers S&P 500 SWAP UCITS ETF*								
1C	LU0490618542	USD	4.655.917.719	116,88	4.777.712.656	93,64	5.160.225.085	74,27
1D ⁽²⁾	LU2009147757	USD	5.939.166.703	12,88	3.312.204.637	10,44	1.096.527.253	8,39
5C - EUR Hedged	LU2196472984	EUR	43.238.755	8,78	41.484.961	7,16	42.601.860	5,83
7C - GBP Hedged	LU2196473016	GBP	2.280.275	10,73	1.846.504	8,64	1.687.163	6,95
Xtrackers FTSE DEVELOPED EUROPE REAL ESTATE UCITS ETF								
1C	LU0489337690	EUR	790.237.642	22,73	731.783.622	23,55	597.182.218	20,25
Xtrackers MSCI CHINA UCITS ETF								
1C	LU0514695690	USD	1.003.824.468	15,40	869.838.253	12,97	1.162.931.853	14,72
1D ⁽²⁾	LU2456436083	USD	476.073.761	7,96	500.476.648	6,86	517.034.444	7,98
Xtrackers MSCI INDIA SWAP UCITS ETF*								
1C	LU0514695187	USD	297.362.890	20,60	110.571.818	18,70	77.076.579	15,67
Xtrackers MSCI MALAYSIA UCITS ETF								
1C	LU0514694370	USD	38.482.743	12,15	29.691.121	10,11	24.398.262	10,54
Xtrackers MSCI THAILAND UCITS ETF								
1C	LU0514694701	USD	83.394.121	21,79	59.455.889	21,58	67.073.132	24,21
Xtrackers MSCI PHILIPPINES UCITS ETF								
1C	LU0592215403	USD	28.516.175	1,53	29.545.964	1,55	39.497.168	1,52
Xtrackers MSCI AFRICA TOP 50 SWAP UCITS ETF*								
1C	LU0592217524	USD	29.325.949	6,94	29.425.614	6,78	28.186.261	6,88
Xtrackers SPAIN UCITS ETF								
1C	LU0592216393	EUR	42.852.652	34,53	58.638.593	30,03	35.428.551	23,64
1D	LU0994505336	EUR	256.829.292	26,10	5.454.028	23,46	4.517.861	19,00
Xtrackers MSCI PAKISTAN SWAP UCITS ETF*								
1C	LU0659579147	USD	20.781.121	1,34	13.343.785	0,81	6.455.377	0,68
Xtrackers MSCI SINGAPORE UCITS ETF								
1C	LU0659578842	USD	148.913.568	1,78	41.643.437	1,42	42.744.381	1,35
Xtrackers ATX UCITS ETF								
1C	LU0659579063	EUR	35.958.689	71,85	47.020.915	64,59	41.011.490	56,33
Xtrackers MSCI EMU UCITS ETF								
1C - USD Hedged	LU1127514245	USD	248.479.709	73,16	241.622.037	65,42	210.679.038	53,56
1D	LU0846194776	EUR	1.379.692.710	51,37	1.389.428.162	48,08	1.072.555.765	41,48
2C - GBP Hedged	LU1127516455	GBP	14.159.347	34,08	21.613.080	30,62	18.967.696	25,32
3C - CHF Hedged	LU1215828218	CHF	47.934.199	21,45	22.348.933	19,97	19.231.128	17,08
Xtrackers DAX ESG SCREENED UCITS ETF								
1D	LU0838782315	EUR	336.921.692	131,13	351.166.383	116,11	322.498.511	100,53
2C - USD Hedged	LU1221100792	USD	6.211.652	33,28	4.803.649	28,16	5.302.290	22,99
4C - CHF Hedged	LU1221102491	CHF	9.808.020	21,91	7.732.180	19,31	6.474.861	16,48
Xtrackers FTSE 100 UCITS ETF								
1C	LU0838780707	GBP	53.302.389	12,47	50.969.411	11,39	58.933.151	10,57
Xtrackers NIKKEI 225 UCITS ETF								
1C	LU2196470426	JPY	27.006.735.075	12.912,29	18.538.092.992	10.679,68	12.763.575.107	8.183,10
1D	LU0839027447	JPY	240.590.582.998	4.128,16	270.721.762.656	3.462,93	191.413.947.947	2.699,09
2D - EUR Hedged	LU1875395870	EUR	176.176.780	59,17	34.465.657	48,25	35.384.103	36,41
Xtrackers HARVEST CSI300 UCITS ETF								
1D	LU0875160326	USD	306.248.590	10,47	384.311.472	9,41	465.584.148	10,90

⁽²⁾Während des zum 31. Dezember 2022 endenden Geschäftsjahres wurde diese Anteilsklasse aufgelegt.

* Dies ist ein synthetischer ETF.

** Umfasst auch synthetische ETFs.

Xtrackers **

Statistische Angaben (Fortsetzung)

	ISIN	Wahrung	31. Dezember 2024		31. Dezember 2023		31. Dezember 2022	
			Gesamt-NAV	NAV je Anteil	Gesamt-NAV	NAV je Anteil	Gesamt-NAV	NAV je Anteil
Xtrackers HARVEST FTSE CHINA A-H 50 UCITS ETF								
1D	LU1310477036	USD	10.830.886	27,08	9.449.955	23,62	9.617.753	27,48
Xtrackers HARVEST MSCI CHINA TECH 100 UCITS ETF								
1C ⁽²⁾	LU2376679564	USD	13.530.986	27,18	11.781.757	23,66	13.885.819	27,89
Xtrackers MSCI CHINA A ESG SCREENED SWAP UCITS ETF*								
1C ⁽²⁾	LU2469465822	USD	71.085.849	15,55	10.498.268	13,50	95.683.555	15,35
Xtrackers CSI500 SWAP UCITS ETF⁽⁵⁾								
1C	LU2788421340	USD	138.539.522	31,69	-	-	-	-
Xtrackers WORLD GREEN TRANSITION INNOVATORS UCITS ETF⁽⁵⁾								
1C	LU2859392081	USD	10.825.693	29,82	-	-	-	-
Xtrackers WORLD SMALL CAP GREEN TRANSITION INNOVATORS UCITS ETF⁽⁵⁾								
1C	LU2859297330	USD	2.450.963	29,53	-	-	-	-
SCALABLE MSCI AC WORLD XTRACKERS UCITS ETF⁽⁵⁾								
1C	LU2903252349	USD	13.802.332	9,89	-	-	-	-

⁽²⁾Wahrend des zum 31. Dezember 2022 endenden Geschaftsjahres wurde diese Anteilsklasse aufgelegt.

⁽⁵⁾Wahrend des zum 31. Dezember 2024 endenden Geschaftsjahres wurde dieser Teilfonds aufgelegt. Im Abschnitt „Weitere anderungen in Bezug auf die Gesellschaft wahrend des Geschaftsjahres“ in den „Informationen fur Anteilsinhaber“ dieses Jahresberichts finden Sie weitere Informationen.

* Dies ist ein synthetischer ETF.

** Umfasst auch synthetische ETFs.

Xtrackers**

Nettovermögensaufstellung zum 31. Dezember 2024

		Xtrackers MSCI WORLD SWAP UCITS ETF*	Xtrackers MSCI EUROPE UCITS ETF	Xtrackers MSCI JAPAN UCITS ETF	Xtrackers MSCI USA SWAP UCITS ETF*
	Anhang Punkt	USD	USD	JPY	USD
AKTIVA					
Anlagen zum Marktwert		7.535.072.670	4.683.825.245	459.895.076.138	6.897.273.788
Bankguthaben		944.454	4.702.244	3.176.804.998	112.898
Von Broker zahlbar		0	1.683.602	16.035.165	0
Forderungen aus dem Verkauf von Fondsanteilen		0	0	192.299.727	0
Forderungen aus dem Verkauf von Anlagen		0	0	0	0
Forderungen aus Kassakontrakten		0	0	410.512	0
Forderungen aus Swap-Kontrakten		0	0	0	0
Zins- und Dividendenforderungen, netto		0	7.083.928	678.062.277	0
Nettobetrag gegenüber Swap-Kontrahenten und nicht realisiertes Ergebnis aus Swaps	4	0	0	0	0
Nicht realisierter Gewinn aus Devisentermingeschäften	7	0	1.407.953	0	0
Nicht realisierter Gewinn aus Futures	6	0	0	8.793.250	0
Sonstige Vermögenswerte		0	115.293	29.335.673	0
SUMME AKTIVA		7.536.017.124	4.698.818.265	463.996.817.740	6.897.386.686
PASSIVA					
Kontokorrentkredite		0	0	79.847.004	1.339.244
Verbindlichkeiten aus dem Rückkauf von Fondsanteilen		0	0	192.411.733	0
Verbindlichkeiten aus dem Kauf von Anlagen		0	0	3.338.431.927	0
Verbindlichkeiten aus Kassakontrakten		0	0	0	0
Verbindlichkeiten aus Swap-Kontrakten		0	0	0	0
Zinsverbindlichkeiten		0	0	0	67
Nettobetrag gegenüber Swap-Kontrahenten und nicht realisiertes Ergebnis aus Swaps	4	14.418.094	0	0	181.173.012
Nicht realisierter Verlust aus Devisentermingeschäften	7	7.142.935	0	843.202.141	0
Nicht realisierter Verlust aus Futures	6	0	378.973	0	0
Verwaltungsgesellschaftsgebühr	10	1.529.359	109.763	34.494.096	228.861
Fixgebühr	10	882.270	416.951	39.972.510	519.333
Sonstige Verbindlichkeiten		0	0	207.101	0
SUMME PASSIVA		23.972.658	905.687	4.528.566.512	183.260.517
NETTOVERMÖGEN INSGESAMT		7.512.044.466	4.697.912.578	459.468.251.228	6.714.126.169

* Dies ist ein synthetischer ETF.

** Umfasst auch synthetische ETFs.

Der Anhang ist ein integraler Bestandteil dieses Jahresabschlusses.

Nettovermögensaufstellung zum 31. Dezember 2024 (Fortsetzung)

		Xtrackers EURO STOXX 50 UCITS ETF	Xtrackers DAX UCITS ETF	Xtrackers FTSE MIB UCITS ETF	Xtrackers SWITZERLAND UCITS ETF
	Anhang Punkt	EUR	EUR	EUR	CHF
AKTIVA					
Anlagen zum Marktwert		7.668.767.871	4.686.743.197	46.786.246	1.610.187.188
Bankguthaben		1.847.913	964.932	135	125.440
Von Broker zahlbar		1.684.145	47.333	0	0
Forderungen aus dem Verkauf von Fondsanteilen		0	0	0	0
Forderungen aus dem Verkauf von Anlagen		0	0	0	0
Forderungen aus Kassakontrakten		0	0	0	0
Forderungen aus Swap-Kontrakten		0	0	0	0
Zins- und Dividendenforderungen, netto		7.253.221	1.940	2.809	7.968
Nettobetrag gegenüber Swap-Kontrahenten und nicht realisiertes Ergebnis aus Swaps	4	0	0	0	0
Nicht realisierter Gewinn aus Devisentermingeschäften	7	0	0	0	0
Nicht realisierter Gewinn aus Futures	6	0	0	0	0
Sonstige Vermögenswerte		17.600	21.014	582	3.142
SUMME AKTIVA		7.679.570.750	4.687.778.416	46.789.772	1.610.323.738
PASSIVA					
Kontokorrentkredite		0	0	7.221	0
Verbindlichkeiten aus dem Rückkauf von Fondsanteilen		0	0	0	0
Verbindlichkeiten aus dem Kauf von Anlagen		0	0	0	0
Verbindlichkeiten aus Kassakontrakten		0	0	0	0
Verbindlichkeiten aus Swap-Kontrakten		0	0	0	0
Zinsverbindlichkeiten		0	0	0	0
Nettobetrag gegenüber Swap-Kontrahenten und nicht realisiertes Ergebnis aus Swaps	4	0	0	0	0
Nicht realisierter Verlust aus Devisentermingeschäften	7	0	0	0	0
Nicht realisierter Verlust aus Futures	6	458.156	10.750	0	0
Verwaltungsgesellschaftsgebühr	10	65.347	40.081	7.935	271.853
Fixgebühr	10	522.775	320.651	3.967	135.926
Sonstige Verbindlichkeiten		0	0	282	8.852
SUMME PASSIVA		1.046.278	371.482	19.405	416.631
NETTOVERMÖGEN INSGESAMT		7.678.524.472	4.687.406.934	46.770.367	1.609.907.107

** Umfasst auch synthetische ETFs.

Nettovermögensaufstellung zum 31. Dezember 2024 (Fortsetzung)

		Xtrackers FTSE 100 INCOME UCITS ETF	Xtrackers FTSE 250 UCITS ETF	Xtrackers MSCI UK ESG UCITS ETF	Xtrackers MSCI EMERGING MARKETS SWAP UCITS ETF*
Anhang Punkt	GBP	GBP	GBP	USD	
AKTIVA					
Anlagen zum Marktwert	60.190.397	26.775.787	403.057.761	680.491.978	
Bankguthaben	23.411	18.768	35.831	244.578	
Von Broker zahlbar	9.798	2.661	0	0	
Forderungen aus dem Verkauf von Fondsanteilen	0	0	0	0	
Forderungen aus dem Verkauf von Anlagen	0	0	0	0	
Forderungen aus Kassakontrakten	0	0	0	0	
Forderungen aus Swap-Kontrakten	0	0	0	864.851	
Zins- und Dividendenforderungen, netto	132.583	54.847	1.225.875	0	
Nettobetrag gegenüber Swap-Kontrahenten und nicht realisiertes Ergebnis aus Swaps	4	0	0	5.442.203	
Nicht realisierter Gewinn aus Devisentermingeschäften	7	0	0	0	
Nicht realisierter Gewinn aus Futures	6	0	0	0	
Sonstige Vermögenswerte	65	334	6.127	0	
SUMME AKTIVA	60.356.254	26.852.397	404.325.594	687.043.610	
PASSIVA					
Kontokorrentkredite	18.446	122.090	1.148.396	0	
Verbindlichkeiten aus dem Rückkauf von Fondsanteilen	0	0	0	923.281	
Verbindlichkeiten aus dem Kauf von Anlagen	0	0	0	0	
Verbindlichkeiten aus Kassakontrakten	0	0	0	0	
Verbindlichkeiten aus Swap-Kontrakten	0	0	0	0	
Zinsverbindlichkeiten	0	0	0	0	
Nettobetrag gegenüber Swap-Kontrahenten und nicht realisiertes Ergebnis aus Swaps	4	0	0	0	
Nicht realisierter Verlust aus Devisentermingeschäften	7	0	82	0	
Nicht realisierter Verlust aus Futures	6	1.140	96	0	
Verwaltungsgesellschaftsgebühr	10	518	1.240	156.569	
Fixgebühr	10	4.114	2.478	111.649	
Sonstige Verbindlichkeiten	0	0	0	0	
SUMME PASSIVA	24.218	125.986	1.211.700	1.191.499	
NETTOVERMÖGEN INSGESAMT	60.332.036	26.726.411	403.113.894	685.852.111	

* Dies ist ein synthetischer ETF.

** Umfasst auch synthetische ETFs.

Der Anhang ist ein integraler Bestandteil dieses Jahresabschlusses.

Nettvermögensaufstellung zum 31. Dezember 2024 (Fortsetzung)

		Xtrackers MSCI EM ASIA ESG SCREENED SWAP UCITS ETF*	Xtrackers MSCI EM LATIN AMERICA ESG SWAP UCITS ETF*	Xtrackers MSCI EM EUROPE, MIDDLE EAST & AFRICA ESG SWAP UCITS ETF*	Xtrackers MSCI TAIWAN UCITS ETF
	Anhang Punkt	USD	USD	USD	USD
AKTIVA					
Anlagen zum Marktwert		467.354.066	46.721.580	24.773.962	117.574.252
Bankguthaben		75.956	20.563	7.057	59.028
Von Broker zahlbar		0	0	0	0
Forderungen aus dem Verkauf von Fondsanteilen		0	0	0	0
Forderungen aus dem Verkauf von Anlagen		0	5.693.198	0	0
Forderungen aus Kassakontrakten		0	0	0	0
Forderungen aus Swap-Kontrakten		0	3.085.879	0	0
Zins- und Dividendenforderungen, netto		0	0	0	131.303
Nettobetrag gegenüber Swap-Kontrahenten und nicht realisiertes Ergebnis aus Swaps	4	1.071.575	764.942	0	0
Nicht realisierter Gewinn aus Devisentermingeschäften	7	0	0	0	1.269
Nicht realisierter Gewinn aus Futures	6	0	0	0	0
Sonstige Vermögenswerte		0	0	0	6.561
SUMME AKTIVA		468.501.597	56.286.162	24.781.019	117.772.413
PASSIVA					
Kontokorrentkredite		0	48	0	104.221
Verbindlichkeiten aus dem Rückkauf von Fondsanteilen		0	0	0	0
Verbindlichkeiten aus dem Kauf von Anlagen		0	3.086.665	0	0
Verbindlichkeiten aus Kassakontrakten		0	6.535	0	0
Verbindlichkeiten aus Swap-Kontrakten		0	5.691.749	0	0
Zinsverbindlichkeiten		0	0	0	0
Nettobetrag gegenüber Swap-Kontrahenten und nicht realisiertes Ergebnis aus Swaps	4	0	0	868.109	0
Nicht realisierter Verlust aus Devisentermingeschäften	7	0	0	0	0
Nicht realisierter Verlust aus Futures	6	0	0	0	0
Verwaltungsgesellschaftsgebühr	10	128.438	10.274	9.701	47.358
Fixgebühr	10	81.072	10.274	4.312	21.060
Sonstige Verbindlichkeiten		0	0	0	0
SUMME PASSIVA		209.510	8.805.545	882.122	172.639
NETTOVERMÖGEN INSGESAMT		468.292.087	47.480.617	23.898.897	117.599.774

* Dies ist ein synthetischer ETF.

** Umfasst auch synthetische ETFs.

Der Anhang ist ein integraler Bestandteil dieses Jahresabschlusses.

Xtrackers**

Nettovermögensaufstellung zum 31. Dezember 2024 (Fortsetzung)

		Xtrackers MSCI BRAZIL UCITS ETF	Xtrackers NIFTY 50 SWAP UCITS ETF*	Xtrackers MSCI KOREA UCITS ETF	Xtrackers MSCI CHINA A UCITS ETF
	Anhang Punkt	USD	USD	USD	USD
AKTIVA					
Anlagen zum Marktwert		59.030.014	252.302.601	37.839.741	142.671.473
Bankguthaben		85.434	115.749	106.044	281.096
Von Broker zahlbar		183.266	0	72.987	0
Forderungen aus dem Verkauf von Fondsanteilen		0	0	0	0
Forderungen aus dem Verkauf von Anlagen		0	16.591.098	0	0
Forderungen aus Kassakontrakten		0	0	0	0
Forderungen aus Swap-Kontrakten		0	20.510.762	0	0
Zins- und Dividendenforderungen, netto		876.444	0	103.565	13.954
Nettobetrag gegenüber Swap-Kontrahenten und nicht realisiertes Ergebnis aus Swaps	4	0	0	0	0
Nicht realisierter Gewinn aus Devisentermingeschäften	7	48.731	0	255	0
Nicht realisierter Gewinn aus Futures	6	0	0	391	0
Sonstige Vermögenswerte		5.046	0	497	17.985
SUMME AKTIVA		60.228.935	289.520.210	38.123.480	142.984.508
PASSIVA					
Kontokorrentkredite		4.200	0	69.898	275.770
Verbindlichkeiten aus dem Rückkauf von Fondsanteilen		0	0	0	0
Verbindlichkeiten aus dem Kauf von Anlagen		0	20.510.762	94.824	0
Verbindlichkeiten aus Kassakontrakten		479	0	0	0
Verbindlichkeiten aus Swap-Kontrakten		0	16.591.098	0	0
Zinsverbindlichkeiten		0	0	0	0
Nettobetrag gegenüber Swap-Kontrahenten und nicht realisiertes Ergebnis aus Swaps	4	0	5.153.592	0	0
Nicht realisierter Verlust aus Devisentermingeschäften	7	0	0	0	83
Nicht realisierter Verlust aus Futures	6	54.287	0	0	0
Verwaltungsgesellschaftsgebühr	10	5.455	140.452	9.159	24.139
Fixgebühr	10	8.311	43.216	7.294	27.731
Sonstige Verbindlichkeiten		0	0	0	0
SUMME PASSIVA		72.732	42.439.120	181.175	327.723
NETTOVERMÖGEN INSGESAMT		60.156.203	247.081.090	37.942.305	142.656.785

* Dies ist ein synthetischer ETF.

** Umfasst auch synthetische ETFs.

Der Anhang ist ein integraler Bestandteil dieses Jahresabschlusses.

Nettovermögensaufstellung zum 31. Dezember 2024 (Fortsetzung)

	Anhang Punkt	Xtrackers EURO STOXX QUALITY DIVIDEND UCITS ETF EUR	Xtrackers STOXX GLOBAL SELECT DIVIDEND 100 SWAP UCITS ETF* EUR	Xtrackers MSCI EUROPE MATERIALS ESG SCREENED UCITS ETF EUR	Xtrackers MSCI EUROPE HEALTH CARE ESG SCREENED UCITS ETF EUR
AKTIVA					
Anlagen zum Marktwert		240.717.478	661.862.362	37.895.015	208.263.629
Bankguthaben		19.504	177.523	3.063	50.635
Von Broker zahlbar		93.793	0	0	0
Forderungen aus dem Verkauf von Fondsanteilen		0	0	0	0
Forderungen aus dem Verkauf von Anlagen		0	0	0	0
Forderungen aus Kassakontrakten		0	0	0	0
Forderungen aus Swap-Kontrakten		0	0	0	0
Zins- und Dividendenforderungen, netto		782.552	0	66.909	250.471
Nettobetrag gegenüber Swap-Kontrahenten und nicht realisiertes Ergebnis aus Swaps	4	0	12.835.728	0	0
Nicht realisierter Gewinn aus Devisentermingeschäften	7	0	0	0	0
Nicht realisierter Gewinn aus Futures	6	0	0	0	0
Sonstige Vermögenswerte		88.026	0	64	28.739
SUMME AKTIVA		241.701.353	674.875.613	37.965.051	208.593.474
PASSIVA					
Kontokorrentkredite		10.329	104.404	64.158	274.242
Verbindlichkeiten aus dem Rückkauf von Fondsanteilen		0	0	0	0
Verbindlichkeiten aus dem Kauf von Anlagen		0	0	0	0
Verbindlichkeiten aus Kassakontrakten		0	0	0	0
Verbindlichkeiten aus Swap-Kontrakten		0	0	0	0
Zinsverbindlichkeiten		0	50	0	0
Nettobetrag gegenüber Swap-Kontrahenten und nicht realisiertes Ergebnis aus Swaps	4	0	0	0	0
Nicht realisierter Verlust aus Devisentermingeschäften	7	0	0	0	784
Nicht realisierter Verlust aus Futures	6	25.524	0	0	0
Verwaltungsgesellschaftsgebühr	10	40.955	200.792	2.282	12.781
Fixgebühr	10	20.477	86.054	3.261	18.259
Sonstige Verbindlichkeiten		0	0	3.939	0
SUMME PASSIVA		97.285	391.300	73.640	306.066
NETTOVERMÖGEN INSGESAMT		241.604.068	674.484.313	37.891.411	208.287.408

* Dies ist ein synthetischer ETF.

** Umfasst auch synthetische ETFs.

Der Anhang ist ein integraler Bestandteil dieses Jahresabschlusses.

Nettovermögensaufstellung zum 31. Dezember 2024 (Fortsetzung)

		Xtrackers MSCI EUROPE FINANCIALS ESG SCREENED UCITS ETF	Xtrackers MSCI EUROPE COMMUNICATION SERVICES ESG SCREENED UCITS ETF	Xtrackers MSCI EUROPE INFORMATION TECHNOLOGY ESG SCREENED UCITS ETF	Xtrackers MSCI EUROPE UTILITIES ESG SCREENED UCITS ETF
	Anhang Punkt	EUR	EUR	EUR	EUR
AKTIVA					
Anlagen zum Marktwert		47.350.414	5.505.728	39.830.596	32.172.320
Bankguthaben		7.168	1.992	789	14.655
Von Broker zahlbar		0	0	0	0
Forderungen aus dem Verkauf von Fondsanteilen		0	0	0	0
Forderungen aus dem Verkauf von Anlagen		0	0	0	0
Forderungen aus Kassakontrakten		0	0	0	0
Forderungen aus Swap-Kontrakten		0	0	0	0
Zins- und Dividendenforderungen, netto		206.886	9.705	26.800	262.597
Nettobetrag gegenüber Swap-Kontrahenten und nicht realisiertes Ergebnis aus Swaps	4	0	0	0	0
Nicht realisierter Gewinn aus Devisentermingeschäften	7	0	0	0	386
Nicht realisierter Gewinn aus Futures	6	0	0	0	0
Sonstige Vermögenswerte		0	0	526	130
SUMME AKTIVA		47.564.468	5.517.425	39.858.711	32.450.088
PASSIVA					
Kontokorrentkredite		182.976	12.339	14.666	193.640
Verbindlichkeiten aus dem Rückkauf von Fondsanteilen		0	0	0	0
Verbindlichkeiten aus dem Kauf von Anlagen		0	0	0	0
Verbindlichkeiten aus Kassakontrakten		0	0	0	0
Verbindlichkeiten aus Swap-Kontrakten		0	0	0	0
Zinsverbindlichkeiten		0	0	0	0
Nettobetrag gegenüber Swap-Kontrahenten und nicht realisiertes Ergebnis aus Swaps	4	0	0	0	0
Nicht realisierter Verlust aus Devisentermingeschäften	7	136	0	0	0
Nicht realisierter Verlust aus Futures	6	0	0	0	0
Verwaltungsgesellschaftsgebühr	10	3.071	334	2.385	1.930
Fixgebühr	10	4.387	477	3.406	2.757
Sonstige Verbindlichkeiten		8.534	99	9.339	0
SUMME PASSIVA		199.104	13.249	29.796	198.327
NETTOVERMÖGEN INSGESAMT		47.365.364	5.504.176	39.828.915	32.251.761

** Umfasst auch synthetische ETFs.

Der Anhang ist ein integraler Bestandteil dieses Jahresabschlusses.

Xtrackers**

Nettvermögensaufstellung zum 31. Dezember 2024 (Fortsetzung)

	Anhang Punkt	Xtrackers MSCI EUROPE CONSUMER STAPLES ESG SCREENED UCITS ETF EUR	Xtrackers MSCI EUROPE INDUSTRIALS ESG SCREENED UCITS ETF EUR	Xtrackers BLOOMBERG COMMODITY EX-AGRICULTURE & LIVESTOCK SWAP UCITS ETF* USD	Xtrackers SHORTDAX DAILY SWAP UCITS ETF* EUR
AKTIVA					
Anlagen zum Marktwert		56.240.856	24.149.892	362.648.517	186.588.586
Bankguthaben		11.623	1.785	123.365	63.336
Von Broker zahlbar		0	0	0	0
Forderungen aus dem Verkauf von Fondsanteilen		0	0	0	0
Forderungen aus dem Verkauf von Anlagen		0	0	3.167.184	0
Forderungen aus Kassakontrakten		0	0	0	0
Forderungen aus Swap-Kontrakten		0	0	5.811.362	0
Zins- und Dividendenforderungen, netto		23.150	32.879	0	0
Nettobetrag gegenüber Swap-Kontrahenten und nicht realisiertes Ergebnis aus Swaps	4	0	0	6.832.275	0
Nicht realisierter Gewinn aus Devisentermingeschäften	7	0	4	0	0
Nicht realisierter Gewinn aus Futures	6	0	0	0	0
Sonstige Vermögenswerte		0	60	0	0
SUMME AKTIVA		56.275.629	24.184.620	378.582.703	186.651.922
PASSIVA					
Kontokorrentkredite		45.393	28.422	0	0
Verbindlichkeiten aus dem Rückkauf von Fondsanteilen		0	0	2.652.394	0
Verbindlichkeiten aus dem Kauf von Anlagen		0	0	3.173.684	0
Verbindlichkeiten aus Kassakontrakten		0	0	0	0
Verbindlichkeiten aus Swap-Kontrakten		0	0	3.173.641	8.066
Zinsverbindlichkeiten		0	0	0	0
Nettobetrag gegenüber Swap-Kontrahenten und nicht realisiertes Ergebnis aus Swaps	4	0	0	0	1.453.765
Nicht realisierter Verlust aus Devisentermingeschäften	7	0	0	2.315.204	0
Nicht realisierter Verlust aus Futures	6	0	0	0	0
Verwaltungsgesellschaftsgebühr	10	3.334	1.456	67.493	31.458
Fixgebühr	10	4.763	2.079	52.506	31.458
Sonstige Verbindlichkeiten		298	4.909	0	0
SUMME PASSIVA		53.788	36.866	11.434.922	1.524.747
NETTOVERMÖGEN INSGESAMT		56.221.841	24.147.754	367.147.781	185.127.175

* Dies ist ein synthetischer ETF.

** Umfasst auch synthetische ETFs.

Der Anhang ist ein integraler Bestandteil dieses Jahresabschlusses.

Xtrackers**

Nettovermögensaufstellung zum 31. Dezember 2024 (Fortsetzung)

	Anhang Punkt	Xtrackers EURO STOXX 50 SHORT DAILY SWAP UCITS ETF*	Xtrackers SLI UCITS ETF	Xtrackers FTSE 100 SHORT DAILY SWAP UCITS ETF*	Xtrackers S&P 500 INVERSE DAILY SWAP UCITS ETF*
		EUR	CHF	GBP	USD
AKTIVA					
Anlagen zum Marktwert		40.504.526	298.350.419	7.484.638	120.613.162
Bankguthaben		1.771	63.596	4.953	44.435
Von Broker zahlbar		0	0	0	0
Forderungen aus dem Verkauf von Fondsanteilen		0	0	0	0
Forderungen aus dem Verkauf von Anlagen		0	0	0	0
Forderungen aus Kassakontrakten		0	0	0	0
Forderungen aus Swap-Kontrakten		4.118	0	0	2.999.982
Zins- und Dividendenforderungen, netto		0	0	0	0
Nettobetrag gegenüber Swap-Kontrahenten und nicht realisiertes Ergebnis aus Swaps	4	0	0	0	0
Nicht realisierter Gewinn aus Devisentermingeschäften	7	0	0	0	0
Nicht realisierter Gewinn aus Futures	6	0	0	0	0
Sonstige Vermögenswerte		0	1.227	0	0
SUMME AKTIVA		40.510.415	298.415.242	7.489.591	123.657.579
PASSIVA					
Kontokorrentkredite		182	0	0	7.337
Verbindlichkeiten aus dem Rückkauf von Fondsanteilen		0	0	0	0
Verbindlichkeiten aus dem Kauf von Anlagen		0	0	0	2.999.982
Verbindlichkeiten aus Kassakontrakten		0	0	0	0
Verbindlichkeiten aus Swap-Kontrakten		0	0	0	0
Zinsverbindlichkeiten		0	0	0	0
Nettobetrag gegenüber Swap-Kontrahenten und nicht realisiertes Ergebnis aus Swaps	4	866.636	0	45.073	2.291.644
Nicht realisierter Verlust aus Devisentermingeschäften	7	0	0	0	0
Nicht realisierter Verlust aus Futures	6	0	0	0	0
Verwaltungsgesellschaftsgebühr	10	6.529	37.580	1.871	27.973
Fixgebühr	10	6.536	25.053	1.248	18.632
Sonstige Verbindlichkeiten		0	1.369	0	0
SUMME PASSIVA		879.883	64.002	48.192	5.345.568
NETTOVERMÖGEN INSGESAMT		39.630.532	298.351.240	7.441.399	118.312.011

* Dies ist ein synthetischer ETF.

** Umfasst auch synthetische ETFs.

Der Anhang ist ein integraler Bestandteil dieses Jahresabschlusses.

Nettovermögensaufstellung zum 31. Dezember 2024 (Fortsetzung)

	Anhang Punkt	Xtrackers	Xtrackers	Xtrackers	Xtrackers
		PORTFOLIO UCITS ETF	MSCI AC ASIA EX JAPAN ESG SWAP UCITS ETF*	MSCI PACIFIC EX JAPAN ESG SCREENED UCITS ETF	FTSE VIETNAM SWAP UCITS ETF*
		EUR	USD	USD	USD
AKTIVA					
Anlagen zum Marktwert		603.313.437	285.299.114	576.026.501	262.255.375
Bankguthaben		152.973	45.305	154.209	91.720
Von Broker zahlbar		0	0	0	0
Forderungen aus dem Verkauf von Fondsanteilen		0	0	0	0
Forderungen aus dem Verkauf von Anlagen		0	0	0	0
Forderungen aus Kassakontrakten		0	0	0	0
Forderungen aus Swap-Kontrakten		0	56.653	0	0
Zins- und Dividendenforderungen, netto		0	0	386.266	0
Nettobetrag gegenüber Swap-Kontrahenten und nicht realisiertes Ergebnis aus Swaps	4	0	3.059.907	0	0
Nicht realisierter Gewinn aus Devisentermingeschäften	7	0	0	0	0
Nicht realisierter Gewinn aus Futures	6	0	0	0	0
Sonstige Vermögenswerte		27.476	0	64.927	0
SUMME AKTIVA		603.493.886	288.460.979	576.631.903	262.347.095
PASSIVA					
Kontokorrentkredite		50.264	0	517.788	0
Verbindlichkeiten aus dem Rückkauf von Fondsanteilen		0	0	0	0
Verbindlichkeiten aus dem Kauf von Anlagen		0	0	0	0
Verbindlichkeiten aus Kassakontrakten		0	0	0	0
Verbindlichkeiten aus Swap-Kontrakten		0	0	0	0
Zinsverbindlichkeiten		0	0	0	0
Nettobetrag gegenüber Swap-Kontrahenten und nicht realisiertes Ergebnis aus Swaps	4	0	0	0	8.535.549
Nicht realisierter Verlust aus Devisentermingeschäften	7	0	0	0	0
Nicht realisierter Verlust aus Futures	6	0	0	0	0
Verwaltungsgesellschaftsgebühr	10	181.220	113.554	17.298	142.232
Fixgebühr	10	39.695	50.464	79.167	43.764
Sonstige Verbindlichkeiten		0	0	0	0
SUMME PASSIVA		271.179	164.018	614.253	8.721.545
NETTOVERMÖGEN INSGESAMT		603.222.707	288.296.961	576.017.650	253.625.550

* Dies ist ein synthetischer ETF.

** Umfasst auch synthetische ETFs.

Der Anhang ist ein integraler Bestandteil dieses Jahresabschlusses.

Nettvermögensaufstellung zum 31. Dezember 2024 (Fortsetzung)

		Xtrackers LPX PRIVATE EQUITY SWAP UCITS ETF*	Xtrackers S&P ASX 200 UCITS ETF	Xtrackers STOXX EUROPE 600 UCITS ETF	Xtrackers S&P GLOBAL INFRASTRUC- TURE SWAP UCITS ETF*
	Anhang Punkt	EUR	AUD	EUR	USD
AKTIVA					
Anlagen zum Marktwert		481.582.107	95.122.419	2.854.064.474	301.121.941
Bankguthaben		941.986	125.981	1.651.169	111.443
Von Broker zahlbar		0	17.201	658.846	0
Forderungen aus dem Verkauf von Fondsanteilen		0	0	0	0
Forderungen aus dem Verkauf von Anlagen		0	0	0	0
Forderungen aus Kassakontrakten		0	0	0	0
Forderungen aus Swap-Kontrakten		0	0	0	0
Zins- und Dividendenforderungen, netto		0	127.443	4.273.789	0
Nettobetrag gegenüber Swap-Kontrahenten und nicht realisiertes Ergebnis aus Swaps	4	8.459.611	0	0	4.695.489
Nicht realisierter Gewinn aus Devisentermingeschäften	7	0	0	0	0
Nicht realisierter Gewinn aus Futures	6	0	0	0	0
Sonstige Vermögenswerte		0	48	75.116	0
SUMME AKTIVA		490.983.704	95.393.092	2.860.723.394	305.928.873
PASSIVA					
Kontokorrentkredite		0	0	0	0
Verbindlichkeiten aus dem Rückkauf von Fondsanteilen		0	0	0	0
Verbindlichkeiten aus dem Kauf von Anlagen		0	0	0	0
Verbindlichkeiten aus Kassakontrakten		0	0	0	0
Verbindlichkeiten aus Swap-Kontrakten		0	0	0	0
Zinsverbindlichkeiten		0	0	0	0
Nettobetrag gegenüber Swap-Kontrahenten und nicht realisiertes Ergebnis aus Swaps	4	0	0	0	0
Nicht realisierter Verlust aus Devisentermingeschäften	7	0	0	22.238	0
Nicht realisierter Verlust aus Futures	6	0	2.325	147.735	0
Verwaltungsgesellschaftsgebühr	10	207.343	24.631	221.596	104.638
Fixgebühr	10	82.937	16.421	235.663	52.319
Sonstige Verbindlichkeiten		892.067	0	0	0
SUMME PASSIVA		1.182.347	43.377	627.232	156.957
NETTOVERMÖGEN INSGESAMT		489.801.357	95.349.715	2.860.096.162	305.771.916

* Dies ist ein synthetischer ETF.

** Umfasst auch synthetische ETFs.

Der Anhang ist ein integraler Bestandteil dieses Jahresabschlusses.

Nettovermögensaufstellung zum 31. Dezember 2024 (Fortsetzung)

	Anhang Punkt	Xtrackers	Xtrackers	Xtrackers	Xtrackers
		CAC 40 UCITS ETF	MSCI EUROPE ESG SCREENED UCITS ETF	MSCI EUROPE SMALL CAP UCITS ETF	S&P SELECT FRONTIER SWAP UCITS ETF*
		EUR	USD	USD	USD
AKTIVA					
Anlagen zum Marktwert		119.733.844	61.153.328	2.030.245.151	94.516.078
Bankguthaben		52.684	2.014	1.110.907	23.841
Von Broker zahlbar		54.073	0	690.986	0
Forderungen aus dem Verkauf von Fondsanteilen		0	0	0	0
Forderungen aus dem Verkauf von Anlagen		0	0	1.808.831	0
Forderungen aus Kassakontrakten		0	0	0	0
Forderungen aus Swap-Kontrakten		0	0	0	0
Zins- und Dividendenforderungen, netto		0	91.345	3.142.433	0
Nettobetrag gegenüber Swap-Kontrahenten und nicht realisiertes Ergebnis aus Swaps	4	0	0	0	0
Nicht realisierter Gewinn aus Devisentermingeschäften	7	0	0	0	0
Nicht realisierter Gewinn aus Futures	6	210	0	0	0
Sonstige Vermögenswerte		1.028	1.831	192.430	0
SUMME AKTIVA		119.841.839	61.248.518	2.037.190.738	94.539.919
PASSIVA					
Kontokorrentkredite		0	68.003	489.170	0
Verbindlichkeiten aus dem Rückkauf von Fondsanteilen		0	0	0	0
Verbindlichkeiten aus dem Kauf von Anlagen		0	0	86.839	0
Verbindlichkeiten aus Kassakontrakten		0	0	0	0
Verbindlichkeiten aus Swap-Kontrakten		0	0	0	0
Zinsverbindlichkeiten		0	0	0	0
Nettobetrag gegenüber Swap-Kontrahenten und nicht realisiertes Ergebnis aus Swaps	4	0	0	0	656.454
Nicht realisierter Verlust aus Devisentermingeschäften	7	0	0	14.923	0
Nicht realisierter Verlust aus Futures	6	0	0	142.500	0
Verwaltungsgesellschaftsgebühr	10	5.175	2.110	345.487	60.811
Fixgebühr	10	15.529	4.226	172.744	16.216
Sonstige Verbindlichkeiten		0	0	0	0
SUMME PASSIVA		20.704	74.339	1.251.663	733.481
NETTOVERMÖGEN INSGESAMT		119.821.135	61.174.179	2.035.939.075	93.806.438

* Dies ist ein synthetischer ETF.

** Umfasst auch synthetische ETFs.

Der Anhang ist ein integraler Bestandteil dieses Jahresabschlusses.

Nettovermögensaufstellung zum 31. Dezember 2024 (Fortsetzung)

	Anhang Punkt	Xtrackers S&P 500 2X LEVERAGED DAILY SWAP UCITS ETF*	Xtrackers SHORTDAX X2 DAILY SWAP UCITS ETF*	Xtrackers LEV DAX DAILY SWAP UCITS ETF*	Xtrackers BLOOMBERG COMMODITY SWAP UCITS ETF*
		USD	EUR	EUR	USD
AKTIVA					
Anlagen zum Marktwert		437.484.753	109.868.464	38.979.782	16.963.392
Bankguthaben		1.006.450	270.169	81.684	1.932
Von Broker zahlbar		0	0	0	0
Forderungen aus dem Verkauf von Fondsanteilen		0	0	999.856	0
Forderungen aus dem Verkauf von Anlagen		0	0	0	0
Forderungen aus Kassakontrakten		0	0	0	0
Forderungen aus Swap-Kontrakten		0	0	200	0
Zins- und Dividendenforderungen, netto		0	0	0	0
Nettobetrag gegenüber Swap-Kontrahenten und nicht realisiertes Ergebnis aus Swaps	4	0	0	776.169	135.538
Nicht realisierter Gewinn aus Devisentermingeschäften	7	0	0	0	0
Nicht realisierter Gewinn aus Futures	6	0	0	0	0
Sonstige Vermögenswerte		0	0	0	0
SUMME AKTIVA		438.491.203	110.138.633	40.837.691	17.100.862
PASSIVA					
Kontokorrentkredite		0	0	0	1.728
Verbindlichkeiten aus dem Rückkauf von Fondsanteilen		0	0	0	0
Verbindlichkeiten aus dem Kauf von Anlagen		0	0	0	0
Verbindlichkeiten aus Kassakontrakten		0	0	0	0
Verbindlichkeiten aus Swap-Kontrakten		0	0	993.733	0
Zinsverbindlichkeiten		0	0	0	0
Nettobetrag gegenüber Swap-Kontrahenten und nicht realisiertes Ergebnis aus Swaps	4	4.756.027	1.894.709	0	0
Nicht realisierter Verlust aus Devisentermingeschäften	7	0	0	0	193.878
Nicht realisierter Verlust aus Futures	6	0	0	0	0
Verwaltungsgesellschaftsgebühr	10	152.931	39.156	5.459	883
Fixgebühr	10	76.465	19.578	7.279	2.172
Sonstige Verbindlichkeiten		0	0	0	0
SUMME PASSIVA		4.985.423	1.953.443	1.006.471	198.661
NETTOVERMÖGEN INSGESAMT		433.505.780	108.185.190	39.831.220	16.902.201

* Dies ist ein synthetischer ETF.

** Umfasst auch synthetische ETFs.

Der Anhang ist ein integraler Bestandteil dieses Jahresabschlusses.

Nettovermögensaufstellung zum 31. Dezember 2024 (Fortsetzung)

	Anhang Punkt	Xtrackers S&P 500 2X INVERSE DAILY SWAP UCITS ETF*	Xtrackers CSI300 SWAP UCITS ETF*	Xtrackers MSCI CANADA ESG SCREENED UCITS ETF	Xtrackers MSCI INDONESIA SWAP UCITS ETF*
		USD	USD	USD	USD
AKTIVA					
Anlagen zum Marktwert		42.318.064	1.500.420.086	616.704.580	44.627.024
Bankguthaben		99.737	83.580	2.157	14.106
Von Broker zahlbar		0	0	0	0
Forderungen aus dem Verkauf von Fondsanteilen		0	0	0	0
Forderungen aus dem Verkauf von Anlagen		492.000	0	0	1.941.603
Forderungen aus Kassakontrakten		0	0	0	0
Forderungen aus Swap-Kontrakten		3.163.916	22.578.706	0	2.975.659
Zins- und Dividendenforderungen, netto		0	0	947.978	0
Nettobetrag gegenüber Swap-Kontrahenten und nicht realisiertes Ergebnis aus Swaps	4	0	0	0	0
Nicht realisierter Gewinn aus Devisentermingeschäften	7	0	0	0	0
Nicht realisierter Gewinn aus Futures	6	0	0	0	0
Sonstige Vermögenswerte		0	0	40.993	0
SUMME AKTIVA		46.073.717	1.523.082.372	617.695.708	49.558.392
PASSIVA					
Kontokorrentkredite		0	1.566.424	174.183	0
Verbindlichkeiten aus dem Rückkauf von Fondsanteilen		0	23.090.100	0	0
Verbindlichkeiten aus dem Kauf von Anlagen		3.163.916	0	0	2.975.658
Verbindlichkeiten aus Kassakontrakten		0	0	0	0
Verbindlichkeiten aus Swap-Kontrakten		492.000	0	0	1.941.603
Zinsverbindlichkeiten		0	25.714	0	0
Nettobetrag gegenüber Swap-Kontrahenten und nicht realisiertes Ergebnis aus Swaps	4	546.063	20.427.772	0	870.311
Nicht realisierter Verlust aus Devisentermingeschäften	7	0	0	0	0
Nicht realisierter Verlust aus Futures	6	0	0	0	0
Verwaltungsgesellschaftsgebühr	10	17.382	377.539	79.938	17.848
Fixgebühr	10	6.953	251.692	106.583	7.932
Sonstige Verbindlichkeiten		0	0	0	0
SUMME PASSIVA		4.226.314	45.739.241	360.704	5.813.352
NETTOVERMÖGEN INSGESAMT		41.847.403	1.477.343.131	617.335.004	43.745.040

* Dies ist ein synthetischer ETF.

** Umfasst auch synthetische ETFs.

Der Anhang ist ein integraler Bestandteil dieses Jahresabschlusses.

Xtrackers**

Nettovermögensaufstellung zum 31. Dezember 2024 (Fortsetzung)

	Anhang Punkt	Xtrackers MSCI MEXICO UCITS ETF	Xtrackers MSCI EUROPE VALUE UCITS ETF	Xtrackers S&P 500 SWAP UCITS ETF*	Xtrackers FTSE DEVELOPED EUROPE REAL ESTATE UCITS ETF
		USD	EUR	USD	EUR
AKTIVA					
Anlagen zum Marktwert		300.219.710	58.321.575	10.646.205.584	787.026.763
Bankguthaben		139.395	38.903	1.045.193	886.212
Von Broker zahlbar		0	19.275	0	414.165
Forderungen aus dem Verkauf von Fondsanteilen		0	0	0	0
Forderungen aus dem Verkauf von Anlagen		0	0	0	1.677
Forderungen aus Kassakontrakten		0	0	0	786
Forderungen aus Swap-Kontrakten		0	0	1.260	0
Zins- und Dividendenforderungen, netto		0	196.657	0	2.570.380
Nettobetrag gegenüber Swap-Kontrahenten und nicht realisiertes Ergebnis aus Swaps	4	0	0	0	0
Nicht realisierter Gewinn aus Devisentermingeschäften	7	0	12	0	0
Nicht realisierter Gewinn aus Futures	6	0	0	0	2.920
Sonstige Vermögenswerte		7.655	243	0	3.113
SUMME AKTIVA		300.366.760	58.576.665	10.647.252.037	790.906.016
PASSIVA					
Kontokorrentkredite		0	99.096	192.500	148.768
Verbindlichkeiten aus dem Rückkauf von Fondsanteilen		0	0	0	0
Verbindlichkeiten aus dem Kauf von Anlagen		0	0	0	291.208
Verbindlichkeiten aus Kassakontrakten		0	0	0	0
Verbindlichkeiten aus Swap-Kontrakten		0	0	0	0
Zinsverbindlichkeiten		0	0	6.706	0
Nettobetrag gegenüber Swap-Kontrahenten und nicht realisiertes Ergebnis aus Swaps	4	0	0	2.330.314	0
Nicht realisierter Verlust aus Devisentermingeschäften	7	0	0	1.033.297	5.474
Nicht realisierter Verlust aus Futures	6	0	4.105	0	0
Verwaltungsgesellschaftsgebühr	10	106.539	2.414	257.809	87.819
Fixgebühr	10	66.597	4.828	717.441	135.105
Sonstige Verbindlichkeiten		0	0	0	0
SUMME PASSIVA		173.136	110.443	4.538.067	668.374
NETTOVERMÖGEN INSGESAMT		300.193.624	58.466.222	10.642.713.970	790.237.642

* Dies ist ein synthetischer ETF.

** Umfasst auch synthetische ETFs.

Der Anhang ist ein integraler Bestandteil dieses Jahresabschlusses.

Xtrackers**

Nettovermögensaufstellung zum 31. Dezember 2024 (Fortsetzung)

		Xtrackers MSCI CHINA UCITS ETF	Xtrackers MSCI INDIA SWAP UCITS ETF*	Xtrackers MSCI MALAYSIA UCITS ETF	Xtrackers MSCI THAILAND UCITS ETF
	Anhang Punkt	USD	USD	USD	USD
AKTIVA					
Anlagen zum Marktwert		1.479.948.032	300.593.160	38.379.033	83.370.625
Bankguthaben		1.114.435	11.606	105.043	5.410
Von Broker zahlbar		0	0	8.865	0
Forderungen aus dem Verkauf von Fondsanteilen		5.118.773	0	0	0
Forderungen aus dem Verkauf von Anlagen		0	4.609.201	0	0
Forderungen aus Kassakontrakten		0	0	0	0
Forderungen aus Swap-Kontrakten		0	4.609.307	0	0
Zins- und Dividendenforderungen, netto		390.134	0	0	73.052
Nettobetrag gegenüber Swap-Kontrahenten und nicht realisiertes Ergebnis aus Swaps	4	0	0	0	0
Nicht realisierter Gewinn aus Devisentermingeschäften	7	0	0	0	104
Nicht realisierter Gewinn aus Futures	6	0	0	2.650	0
Sonstige Vermögenswerte		31.926	0	2.239	45.847
SUMME AKTIVA		1.486.603.300	309.823.274	38.497.830	83.495.038
PASSIVA					
Kontokorrentkredite		1.682.542	0	0	64.142
Verbindlichkeiten aus dem Rückkauf von Fondsanteilen		1.126.806	0	0	0
Verbindlichkeiten aus dem Kauf von Anlagen		3.146.712	4.609.307	0	0
Verbindlichkeiten aus Kassakontrakten		2.234	0	0	0
Verbindlichkeiten aus Swap-Kontrakten		0	4.609.201	0	0
Zinsverbindlichkeiten		0	0	0	0
Nettobetrag gegenüber Swap-Kontrahenten und nicht realisiertes Ergebnis aus Swaps	4	0	3.193.329	0	0
Nicht realisierter Verlust aus Devisentermingeschäften	7	699	0	0	0
Nicht realisierter Verlust aus Futures	6	0	0	0	0
Verwaltungsgesellschaftsgebühr	10	351.419	10.221	6.030	18.385
Fixgebühr	10	309.811	38.326	9.057	18.390
Sonstige Verbindlichkeiten		84.848	0	0	0
SUMME PASSIVA		6.705.071	12.460.384	15.087	100.917
NETTOVERMÖGEN INSGESAMT		1.479.898.229	297.362.890	38.482.743	83.394.121

* Dies ist ein synthetischer ETF.

** Umfasst auch synthetische ETFs.

Der Anhang ist ein integraler Bestandteil dieses Jahresabschlusses.

Xtrackers**

Nettvermögensaufstellung zum 31. Dezember 2024 (Fortsetzung)

		Xtrackers MSCI PHILIPPINES UCITS ETF	Xtrackers MSCI AFRICA TOP 50 SWAP UCITS ETF*	Xtrackers SPAIN UCITS ETF	Xtrackers MSCI PAKISTAN SWAP UCITS ETF*
	Anhang Punkt	USD	USD	EUR	USD
AKTIVA					
Anlagen zum Marktwert		28.513.972	28.563.284	297.705.736	20.604.481
Bankguthaben		46.249	8.401	81.108	13.875
Von Broker zahlbar		0	0	239.568	0
Forderungen aus dem Verkauf von Fondsanteilen		0	0	0	0
Forderungen aus dem Verkauf von Anlagen		0	0	0	0
Forderungen aus Kassakontrakten		0	0	0	0
Forderungen aus Swap-Kontrakten		0	0	0	0
Zins- und Dividendenforderungen, netto		11.883	0	1.753.286	0
Nettobetrag gegenüber Swap-Kontrahenten und nicht realisiertes Ergebnis aus Swaps	4	0	771.382	0	177.157
Nicht realisierter Gewinn aus Devisentermingeschäften	7	0	0	0	0
Nicht realisierter Gewinn aus Futures	6	0	0	0	0
Sonstige Vermögenswerte		11.310	0	3.738	0
SUMME AKTIVA		28.583.414	29.343.067	299.783.436	20.795.513
PASSIVA					
Kontokorrentkredite		41.344	0	0	0
Verbindlichkeiten aus dem Rückkauf von Fondsanteilen		0	0	0	0
Verbindlichkeiten aus dem Kauf von Anlagen		0	0	0	0
Verbindlichkeiten aus Kassakontrakten		0	0	0	0
Verbindlichkeiten aus Swap-Kontrakten		0	0	0	0
Zinsverbindlichkeiten		0	0	0	0
Nettobetrag gegenüber Swap-Kontrahenten und nicht realisiertes Ergebnis aus Swaps	4	0	0	0	0
Nicht realisierter Verlust aus Devisentermingeschäften	7	921	0	0	0
Nicht realisierter Verlust aus Futures	6	0	0	25.180	0
Verwaltungsgesellschaftsgebühr	10	10.940	11.851	29.729	11.000
Fixgebühr	10	14.034	5.267	46.583	3.392
Sonstige Verbindlichkeiten		0	0	0	0
SUMME PASSIVA		67.239	17.118	101.492	14.392
NETTOVERMÖGEN INSGESAMT		28.516.175	29.325.949	299.681.944	20.781.121

* Dies ist ein synthetischer ETF.

** Umfasst auch synthetische ETFs.

Der Anhang ist ein integraler Bestandteil dieses Jahresabschlusses.

Nettvermögensaufstellung zum 31. Dezember 2024 (Fortsetzung)

	Anhang Punkt	Xtrackers MSCI SINGAPORE UCITS ETF	Xtrackers ATX UCITS ETF	Xtrackers MSCI EMU UCITS ETF	Xtrackers DAX ESG SCREENED UCITS ETF
		USD	EUR	EUR	EUR
AKTIVA					
Anlagen zum Marktwert		148.792.209	35.105.013	1.681.482.681	353.698.690
Bankguthaben		128.739	9.394	1.731.135	0
Von Broker zahlbar		5.459	89.604	718.121	0
Forderungen aus dem Verkauf von Fondsanteilen		0	0	0	0
Forderungen aus dem Verkauf von Anlagen		2.415	0	0	0
Forderungen aus Kassakontrakten		0	0	0	0
Forderungen aus Swap-Kontrakten		0	0	0	0
Zins- und Dividendenforderungen, netto		15.704	748.600	2.627.008	1.318
Nettobetrag gegenüber Swap-Kontrahenten und nicht realisiertes Ergebnis aus Swaps	4	0	0	0	0
Nicht realisierter Gewinn aus Devisentermingeschäften	7	0	0	1.630.072	49.069
Nicht realisierter Gewinn aus Futures	6	73	8.760	0	0
Sonstige Vermögenswerte		18.165	6.333	44.171	0
SUMME AKTIVA		148.962.764	35.967.704	1.688.233.188	353.749.077
PASSIVA					
Kontokorrentkredite		0	0	3.669	342.599
Verbindlichkeiten aus dem Rückkauf von Fondsanteilen		0	0	0	0
Verbindlichkeiten aus dem Kauf von Anlagen		0	0	0	0
Verbindlichkeiten aus Kassakontrakten		0	0	0	0
Verbindlichkeiten aus Swap-Kontrakten		0	0	0	0
Zinsverbindlichkeiten		0	0	0	0
Nettobetrag gegenüber Swap-Kontrahenten und nicht realisiertes Ergebnis aus Swaps	4	0	0	0	0
Nicht realisierter Verlust aus Devisentermingeschäften	7	0	0	0	0
Nicht realisierter Verlust aus Futures	6	0	0	175.280	0
Verwaltungsgesellschaftsgebühr	10	29.518	3.606	44.867	4.635
Fixgebühr	10	19.678	5.409	148.406	27.949
Sonstige Verbindlichkeiten		0	0	2.378	1.894
SUMME PASSIVA		49.196	9.015	374.600	377.077
NETTOVERMÖGEN INSGESAMT		148.913.568	35.958.689	1.687.858.588	353.372.000

** Umfasst auch synthetische ETFs.

Der Anhang ist ein integraler Bestandteil dieses Jahresabschlusses.

Nettovermögensaufstellung zum 31. Dezember 2024 (Fortsetzung)

		Xtrackers FTSE 100 UCITS ETF	Xtrackers NIKKEI 225 UCITS ETF	Xtrackers HARVEST CSI300 UCITS ETF	Xtrackers HARVEST FTSE CHINA A-H 50 UCITS ETF
	Anhang Punkt	GBP	JPY	USD	USD
AKTIVA					
Anlagen zum Marktwert		53.180.570	295.424.747.968	305.883.385	10.795.348
Bankguthaben		21.080	783.139.516	891.204	46.131
Von Broker zahlbar		9.799	55.076.728	0	0
Forderungen aus dem Verkauf von Fondsanteilen		0	0	0	0
Forderungen aus dem Verkauf von Anlagen		0	0	0	0
Forderungen aus Kassakontrakten		0	0	0	0
Forderungen aus Swap-Kontrakten		0	0	0	0
Zins- und Dividendenforderungen, netto		116.685	282.418.550	0	7.294
Nettobetrag gegenüber Swap-Kontrahenten und nicht realisiertes Ergebnis aus Swaps	4	0	0	0	0
Nicht realisierter Gewinn aus Devisentermingeschäften	7	0	0	0	0
Nicht realisierter Gewinn aus Futures	6	0	0	0	0
Sonstige Vermögenswerte		56	9.901.275	0	0
SUMME AKTIVA		53.328.190	296.555.284.037	306.774.589	10.848.773
PASSIVA					
Kontokorrentkredite		20.574	5.315.419	0	0
Verbindlichkeiten aus dem Rückkauf von Fondsanteilen		0	0	0	0
Verbindlichkeiten aus dem Kauf von Anlagen		0	0	0	0
Verbindlichkeiten aus Kassakontrakten		0	0	0	0
Verbindlichkeiten aus Swap-Kontrakten		0	0	0	0
Zinsverbindlichkeiten		0	0	0	0
Nettobetrag gegenüber Swap-Kontrahenten und nicht realisiertes Ergebnis aus Swaps	4	0	0	0	0
Nicht realisierter Verlust aus Devisentermingeschäften	7	0	254.774.037	0	0
Nicht realisierter Verlust aus Futures	6	1.140	1.017.600	0	0
Verwaltungsgesellschaftsgebühr	10	454	5.350.398	364.148	12.384
Fixgebühr	10	3.633	20.113.409	161.843	5.503
Sonstige Verbindlichkeiten		0	529.082	8	0
SUMME PASSIVA		25.801	287.099.945	525.999	17.887
NETTOVERMÖGEN INSGESAMT		53.302.389	296.268.184.092	306.248.590	10.830.886

** Umfasst auch synthetische ETFs.

Xtrackers**

Nettovermögensaufstellung zum 31. Dezember 2024 (Fortsetzung)

		Xtrackers HARVEST MSCI CHINA TECH 100 UCITS ETF	Xtrackers MSCI CHINA A ESG SCREENED SWAP UCITS ETF*	Xtrackers CSI500 SWAP UCITS ETF*	Xtrackers WORLD GREEN TRANSITION INNOVATORS UCITS ETF
	Anhang Punkt	USD	USD	USD	USD
AKTIVA					
Anlagen zum Marktwert		13.512.080	71.532.175	139.723.423	10.828.356
Bankguthaben		66.899	941	42	1.094
Von Broker zahlbar		0	0	0	0
Forderungen aus dem Verkauf von Fondsanteilen		0	0	0	0
Forderungen aus dem Verkauf von Anlagen		0	0	0	0
Forderungen aus Kassakontrakten		0	0	0	0
Forderungen aus Swap-Kontrakten		0	81.332	0	0
Zins- und Dividendenforderungen, netto		0	0	0	3.439
Nettobetrag gegenüber Swap-Kontrahenten und nicht realisiertes Ergebnis aus Swaps	4	0	0	0	0
Nicht realisierter Gewinn aus Devisentermingeschäften	7	0	0	0	0
Nicht realisierter Gewinn aus Futures	6	0	0	0	0
Sonstige Vermögenswerte		0	0	0	0
SUMME AKTIVA		13.578.979	71.614.448	139.723.465	10.832.889
PASSIVA					
Kontokorrentkredite		32.651	28.985	197.526	4.744
Verbindlichkeiten aus dem Rückkauf von Fondsanteilen		0	0	0	0
Verbindlichkeiten aus dem Kauf von Anlagen		0	0	0	0
Verbindlichkeiten aus Kassakontrakten		0	0	0	0
Verbindlichkeiten aus Swap-Kontrakten		0	69.705	0	0
Zinsverbindlichkeiten		0	0	0	0
Nettobetrag gegenüber Swap-Kontrahenten und nicht realisiertes Ergebnis aus Swaps	4	0	412.190	945.021	0
Nicht realisierter Verlust aus Devisentermingeschäften	7	0	0	0	0
Nicht realisierter Verlust aus Futures	6	0	0	0	0
Verwaltungsgesellschaftsgebühr	10	8.368	8.554	23.655	1.401
Fixgebühr	10	6.974	9.165	17.741	1.051
Sonstige Verbindlichkeiten		0	0	0	0
SUMME PASSIVA		47.993	528.599	1.183.943	7.196
NETTOVERMÖGEN INSGESAMT		13.530.986	71.085.849	138.539.522	10.825.693

* Dies ist ein synthetischer ETF.

** Umfasst auch synthetische ETFs.

Der Anhang ist ein integraler Bestandteil dieses Jahresabschlusses.

Xtrackers**

Nettovermögensaufstellung zum 31. Dezember 2024 (Fortsetzung)

	Anhang Punkt	Xtrackers WORLD SMALL CAP GREEN TRANSITION INNOVATORS UCITS ETF USD	SCALABLE MSCI AC WORLD XTRACKERS UCITS ETF USD	GESAMT EUR
AKTIVA				
Anlagen zum Marktwert		2.452.215	13.805.259	68.726.145.744
Bankguthaben		294	450.140	47.074.863
Von Broker zahlbar		0	0	7.047.592
Forderungen aus dem Verkauf von Fondsanteilen		0	0	7.124.824
Forderungen aus dem Verkauf von Anlagen		0	0	33.131.111
Forderungen aus Kassakontrakten		0	6	3.314
Forderungen aus Swap-Kontrakten		0	0	64.455.951
Zins- und Dividendenforderungen, netto		948	1.700	41.754.316
Nettobetrag gegenüber Swap-Kontrahenten und nicht realisiertes Ergebnis aus Swaps	4	0	0	44.235.165
Nicht realisierter Gewinn aus Devisentermingeschäften	7	0	0	3.087.860
Nicht realisierter Gewinn aus Futures	6	0	0	68.932
Sonstige Vermögenswerte		0	0	1.115.129
SUMME AKTIVA		2.453.457	14.257.105	68.975.244.801
PASSIVA				
Kontokorrentkredite		1.521	26	10.318.168
Verbindlichkeiten aus dem Rückkauf von Fondsanteilen		0	0	28.022.138
Verbindlichkeiten aus dem Kauf von Anlagen		0	454.747	63.590.125
Verbindlichkeiten aus Kassakontrakten		0	0	8.931
Verbindlichkeiten aus Swap-Kontrakten		0	0	32.454.233
Zinsverbindlichkeiten		0	0	31.423
Nettobetrag gegenüber Swap-Kontrahenten und nicht realisiertes Ergebnis aus Swaps	4	0	0	242.393.689
Nicht realisierter Verlust aus Devisentermingeschäften	7	0	0	17.110.840
Nicht realisierter Verlust aus Futures	6	0	0	1.413.268
Verwaltungsgesellschaftsgebühr	10	649	0	6.865.564
Fixgebühr	10	324	0	6.733.585
Sonstige Verbindlichkeiten		0	0	1.021.101
SUMME PASSIVA		2.494	454.773	409.963.065
NETTOVERMÖGEN INSGESAMT		2.450.963	13.802.332	68.565.281.736

** Umfasst auch synthetische ETFs.

Der Anhang ist ein integraler Bestandteil dieses Jahresabschlusses.

Xtrackers**

Erfolgsrechnung und Veränderung des Nettovermögens
für das zum 31. Dezember 2024 endende Geschäftsjahr

	Anhang Punkt	Xtrackers MSCI WORLD SWAP UCITS ETF* USD	Xtrackers MSCI EUROPE UCITS ETF USD	Xtrackers MSCI JAPAN UCITS ETF JPY	Xtrackers MSCI USA SWAP UCITS ETF* USD
NETTOVERMÖGEN ZU BEGINN DES GESCHÄFTSJAHRES		5.291.180.404	4.565.704.604	357.669.405.289	4.994.472.962
ERTRÄGE					
Dividenden, netto		0	143.612.540	8.226.564.927	13.320
Bankzinsen		278.953	138.255	4.940.022	194.086
Erträge aus Wertpapierleihgeschäften, netto	8	0	782.625	299.437.151	0
GESAMTERTRÄGE		278.953	144.533.420	8.530.942.100	207.406
KOSTEN					
Bankzinsen		0	0	0	0
Verwaltungsgesellschaftsgebühr	10	15.839.728	1.279.393	676.089.153	2.377.174
Fixgebühr	10	8.988.966	4.947.402	614.450.641	5.331.781
GESAMTKOSTEN		24.828.694	6.226.795	1.290.539.794	7.708.955
NETTOANLAGEERTRAG/(-VERLUST) AUS ANLAGEGESCHÄFTEN		(24.549.741)	138.306.625	7.240.402.306	(7.501.549)
Realisierter Nettogewinn/(-verlust) aus Swaps und Veränderung des nicht realisierten Nettogewinns/(-verlusts) aus Swaps	4	70.010.223	0	0	186.290.564
Realisierter Nettogewinn/(-verlust) aus Anlagegeschäften	11	1.377.406.790	49.453.583	43.235.274.925	1.462.579.551
Realisierter Nettogewinn/(-verlust) aus Devisentermingeschäften		(41.524.703)	3.209.006	6.138.686.672	(1.773.604)
Realisierter Nettogewinn/(-verlust) aus Futures	11	0	1.327.538	157.229.998	0
REALISierter NETTOGEWINN/ (-VERLUST) OHNE SWAPS		1.335.882.087	53.990.127	49.531.191.595	1.460.805.947
Veränderung des nicht realisierten Nettogewinns/(-verlusts) aus Anlagegeschäften		(329.852.764)	(100.235.706)	22.121.274.351	(372.487.490)
Veränderung des nicht realisierten Nettogewinns/ (-verlusts) aus Devisentermingeschäften		(6.268.155)	859.293	(27.531.555)	0
Veränderung des nicht realisierten Nettogewinns/(-verlusts) aus Futures		0	(482.050)	1.618.250	0
VERÄNDERUNG DES NICHT REALISierten NETTOGEWINNS/ (-VERLUSTS) OHNE SWAPS		(336.120.919)	(99.858.463)	22.095.361.046	(372.487.490)
NETTOSTEIGERUNG/(-MINDERUNG) DES NETTOVERMÖGENS DURCH DIE GESCHÄFTSTÄTIGKEIT		1.045.221.650	92.438.289	78.866.954.947	1.267.107.472
Ausschüttungen	15	(26.653.372)	(4.027.105)	(372.106.817)	(17.841.238)
KAPITALENTWICKLUNG					
Zeichnung von Anteilen		1.605.737.841	693.174.291	263.937.859.092	2.304.021.155
Rücknahme von Anteilen		(403.442.057)	(649.377.501)	(240.633.861.283)	(1.833.634.182)
Währungsanpassung		0	0	0	0
NETTOVERMÖGEN ZUM ENDE DES GESCHÄFTSJAHRES		7.512.044.466	4.697.912.578	459.468.251.228	6.714.126.169

* Dies ist ein synthetischer ETF.

** Umfasst auch synthetische ETFs.

Der Anhang ist ein integraler Bestandteil dieses Jahresabschlusses.

Xtrackers**

Erfolgsrechnung und Veränderung des Nettovermögens
für das zum 31. Dezember 2024 endende Geschäftsjahr (Fortsetzung)

	Anhang Punkt	Xtrackers EURO STOXX 50 UCITS ETF EUR	Xtrackers DAX UCITS ETF EUR	Xtrackers FTSE MIB UCITS ETF EUR	Xtrackers SWITZERLAND UCITS ETF CHF
NETTOVERMÖGEN ZU BEGINN DES GESCHÄFTSJAHRES		6.421.383.002	4.056.568.430	47.848.113	1.620.330.053
ERTRÄGE					
Dividenden, netto		227.540.096	113.397.204	2.901.609	30.090.542
Bankzinsen		186.163	15.056	2.982	26.130
Erträge aus Wertpapierleihgeschäften, netto	8	356.921	122.714	7.583	477.831
GESAMTERTRÄGE		228.083.180	113.534.974	2.912.174	30.594.503
KOSTEN					
Bankzinsen		0	0	0	0
Verwaltungsgesellschaftsgebühr	10	744.780	442.398	103.024	3.336.945
Fixgebühr	10	5.958.238	3.539.182	51.512	1.668.472
GESAMTKOSTEN		6.703.018	3.981.580	154.536	5.005.417
NETTOANLAGEERTRAG/(-VERLUST) AUS ANLAGEGESCHÄFTEN		221.380.162	109.553.394	2.757.638	25.589.086
Realisierter Nettogewinn/(-verlust) aus Swaps und Veränderung des nicht realisierten Nettogewinns/(-verlusts) aus Swaps	4	0	0	0	0
Realisierter Nettogewinn/(-verlust) aus Anlagegeschäften	11	131.786.291	199.448.049	3.650.459	26.045.274
Realisierter Nettogewinn/(-verlust) aus Devisentermingeschäften		55.843	18.680	981	4.544
Realisierter Nettogewinn/(-verlust) aus Futures	11	2.083.585	348.729	(8.493)	0
REALISierter NETTOGEWINN/(-VERLUST) OHNE SWAPS		133.925.719	199.815.458	3.642.947	26.049.818
Veränderung des nicht realisierten Nettogewinns/(-verlusts) aus Anlagegeschäften		383.938.001	428.201.935	2.083.536	31.739.357
Veränderung des nicht realisierten Nettogewinns/(-verlusts) aus Devisentermingeschäften		0	0	0	0
Veränderung des nicht realisierten Nettogewinns/(-verlusts) aus Futures		(303.479)	(10.750)	56	0
VERÄNDERUNG DES NICHT REALISIERTEN NETTOGEWINNS/(-VERLUSTS) OHNE SWAPS		383.634.522	428.191.185	2.083.592	31.739.357
NETTOSTEIGERUNG/(-MINDERUNG) DES NETTOVERMÖGENS DURCH DIE GESCHÄFTSTÄTIGKEIT		738.940.403	737.560.037	8.484.177	83.378.261
Ausschüttungen	15	(121.015.787)	(1.625.789)	(2.316.663)	(19.815.300)
KAPITALENTWICKLUNG					
Zeichnung von Anteilen		1.931.580.389	793.203.508	4.615.743	306.204.003
Rücknahme von Anteilen		(1.292.363.535)	(898.299.252)	(11.861.003)	(380.189.910)
Währungsanpassung		0	0	0	0
NETTOVERMÖGEN ZUM ENDE DES GESCHÄFTSJAHRES		7.678.524.472	4.687.406.934	46.770.367	1.609.907.107

** Umfasst auch synthetische ETFs.

Der Anhang ist ein integraler Bestandteil dieses Jahresabschlusses.

Xtrackers**

Erfolgsrechnung und Veränderung des Nettovermögens
für das zum 31. Dezember 2024 endende Geschäftsjahr (Fortsetzung)

	Anhang Punkt	Xtrackers FTSE 100 INCOME UCITS ETF GBP	Xtrackers FTSE 250 UCITS ETF GBP	Xtrackers MSCI UK ESG UCITS ETF GBP	Xtrackers MSCI EMERGING MARKETS SWAP UCITS ETF* USD
NETTOVERMÖGEN ZU BEGINN DES GESCHÄFTSJAHRES		62.756.300	32.235.748	267.171.143	692.711.278
ERTRÄGE					
Dividenden, netto		2.404.461	1.043.490	14.545.633	0
Bankzinsen		8.241	14.029	0	8.805
Erträge aus Wertpapierleihgeschäften, netto	8	1.312	1.967	0	0
GESAMTERTRÄGE		2.414.014	1.059.486	14.545.633	8.805
KOSTEN					
Bankzinsen		0	0	29.316	0
Verwaltungsgesellschaftsgebühr	10	6.193	15.327	309.423	1.987.100
Fixgebühr	10	49.541	30.655	386.779	1.399.930
GESAMTKOSTEN		55.734	45.982	725.518	3.387.030
NETTOANLAGEERTRAG/(-VERLUST) AUS ANLAGEGESCHÄFTEN		2.358.280	1.013.504	13.820.115	(3.378.225)
Realisierter Nettogewinn/(-verlust) aus Swaps und Veränderung des nicht realisierten Nettogewinns/(-verlusts) aus Swaps	4	0	0	0	(66.024.417)
Realisierter Nettogewinn/(-verlust) aus Anlagegeschäften	11	1.504.139	51.146	18.500.986	174.997.380
Realisierter Nettogewinn/(-verlust) aus Devisentermingeschäften		3.708	1.564	9.574	6.861.185
Realisierter Nettogewinn/(-verlust) aus Futures	11	31.316	7.334	0	0
REALISIERTER NETTOGEWINN/ (-VERLUST) OHNE SWAPS		1.539.163	60.044	18.510.560	181.858.565
Veränderung des nicht realisierten Nettogewinns/(-verlusts) aus Anlagegeschäften		2.058.705	1.188.321	7.216.555	(58.525.516)
Veränderung des nicht realisierten Nettogewinns/ (-verlusts) aus Devisentermingeschäften		(243)	(82)	(1.617)	0
Veränderung des nicht realisierten Nettogewinns/(-verlusts) aus Futures		(7.560)	(6.595)	0	0
VERÄNDERUNG DES NICHT REALISIERTEN NETTOGEWINNS/ (-VERLUSTS) OHNE SWAPS		2.050.902	1.181.644	7.214.938	(58.525.516)
NETTOSTEIGERUNG/(-MINDERUNG) DES NETTOVERMÖGENS DURCH DIE GESCHÄFTSTÄTIGKEIT		5.948.345	2.255.192	39.545.613	53.930.407
Ausschüttungen	15	(3.067.438)	(1.289.136)	(17.200.319)	(817.653)
KAPITALENTWICKLUNG					
Zeichnung von Anteilen		1.630.182	376.813	256.782.126	107.474.301
Rücknahme von Anteilen		(6.935.353)	(6.852.206)	(143.184.669)	(167.446.222)
Währungsanpassung		0	0	0	0
NETTOVERMÖGEN ZUM ENDE DES GESCHÄFTSJAHRES		60.332.036	26.726.411	403.113.894	685.852.111

* Dies ist ein synthetischer ETF.

** Umfasst auch synthetische ETFs.

Der Anhang ist ein integraler Bestandteil dieses Jahresabschlusses.

Xtrackers**

Erfolgsrechnung und Veränderung des Nettovermögens
für das zum 31. Dezember 2024 endende Geschäftsjahr (Fortsetzung)

	Anhang Punkt	Xtrackers MSCI EM ASIA ESG SCREENED SWAP UCITS ETF* USD	Xtrackers MSCI EM LATIN AMERICA ESG SWAP UCITS ETF* USD	Xtrackers MSCI EM EUROPE, MIDDLE EAST & AFRICA ESG SWAP UCITS ETF* USD	Xtrackers MSCI TAIWAN UCITS ETF USD
NETTOVERMÖGEN ZU BEGINN DES GESCHÄFTSJAHRES		414.472.843	148.516.535	25.217.668	99.380.193
ERTRÄGE					
Dividenden, netto		0	0	0	2.413.272
Bankzinsen		12.449	0	0	104.904
Erträge aus Wertpapierleihgeschäften, netto	8	0	0	0	0
GESAMTERTRÄGE		12.449	0	0	2.518.176
KOSTEN					
Bankzinsen		0	220	1.826	0
Verwaltungsgesellschaftsgebühr	10	1.452.121	208.106	110.008	523.310
Fixgebühr	10	887.204	208.105	48.893	232.594
GESAMTKOSTEN		2.339.325	416.431	160.727	755.904
NETTOANLAGEERTRAG/(-VERLUST) AUS ANLAGEGESCHÄFTEN		(2.326.876)	(416.431)	(160.727)	1.762.272
Realisierter Nettogewinn/(-verlust) aus Swaps und Veränderung des nicht realisierten Nettogewinns/(-verlusts) aus Swaps	4	6.104.132	(46.953.433)	(319.695)	0
Realisierter Nettogewinn/(-verlust) aus Anlagegeschäften	11	78.373.753	27.267.645	4.697.826	15.130.741
Realisierter Nettogewinn/(-verlust) aus Devisentermingeschäften		(100.384)	(745.547)	151.277	(2.947.733)
Realisierter Nettogewinn/(-verlust) aus Futures	11	0	0	0	0
REALISIERTER NETTOGEWINN/ (-VERLUST) OHNE SWAPS		78.273.369	26.522.098	4.849.103	12.183.008
Veränderung des nicht realisierten Nettogewinns/(-verlusts) aus Anlagegeschäften		(32.592.620)	(12.200.076)	(2.168.588)	9.597.837
Veränderung des nicht realisierten Nettogewinns/ (-verlusts) aus Devisentermingeschäften		0	0	0	2.731
Veränderung des nicht realisierten Nettogewinns/(-verlusts) aus Futures		0	0	0	0
VERÄNDERUNG DES NICHT REALISIERTEN NETTOGEWINNS/ (-VERLUSTS) OHNE SWAPS		(32.592.620)	(12.200.076)	(2.168.588)	9.600.568
NETTOSTEIGERUNG/(-MINDERUNG) DES NETTOVERMÖGENS DURCH DIE GESCHÄFTSTÄTIGKEIT		49.458.005	(33.047.842)	2.200.093	23.545.848
Ausschüttungen	15	(3.156.756)	0	0	0
KAPITALENTWICKLUNG					
Zeichnung von Anteilen		81.879.091	15.492.827	2.323.303	42.719.023
Rücknahme von Anteilen		(74.361.096)	(83.480.903)	(5.842.167)	(48.045.290)
Währungsanpassung		0	0	0	0
NETTOVERMÖGEN ZUM ENDE DES GESCHÄFTSJAHRES		468.292.087	47.480.617	23.898.897	117.599.774

* Dies ist ein synthetischer ETF.

** Umfasst auch synthetische ETFs.

Der Anhang ist ein integraler Bestandteil dieses Jahresabschlusses.

Xtrackers**

Erfolgsrechnung und Veränderung des Nettovermögens
für das zum 31. Dezember 2024 endende Geschäftsjahr (Fortsetzung)

	Anhang Punkt	Xtrackers MSCI BRAZIL UCITS ETF USD	Xtrackers NIFTY 50 SWAP UCITS ETF* USD	Xtrackers MSCI KOREA UCITS ETF USD	Xtrackers MSCI CHINA A UCITS ETF USD
NETTOVERMÖGEN ZU BEGINN DES GESCHÄFTSJAHRES		95.238.762	179.184.219	51.890.985	94.030.355
ERTRÄGE					
Dividenden, netto		5.289.473	0	673.795	6.239.854
Bankzinsen		0	26.414	0	0
Erträge aus Wertpapierleihgeschäften, netto	8	0	0	5.710	9.428
GESAMTERTRÄGE		5.289.473	26.414	679.505	6.249.282
KOSTEN					
Bankzinsen		444	0	2.283	36.959
Verwaltungsgesellschaftsgebühr	10	76.476	1.443.602	131.079	588.459
Fixgebühr	10	114.715	444.186	104.863	309.892
GESAMTKOSTEN		191.635	1.887.788	238.225	935.310
NETTOANLAGEERTRAG/(-VERLUST) AUS ANLAGEGESCHÄFTEN		5.097.838	(1.861.374)	441.280	5.313.972
Realisierter Nettogewinn/(-verlust) aus Swaps und Veränderung des nicht realisierten Nettogewinns/(-verlusts) aus Swaps	4	0	(38.542.666)	0	0
Realisierter Nettogewinn/(-verlust) aus Anlagegeschäften	11	(1.026.897)	60.137.899	(66.294)	5.057.145
Realisierter Nettogewinn/(-verlust) aus Devisentermingeschäften		(3.321.552)	(587.035)	(2.015.190)	457.680
Realisierter Nettogewinn/(-verlust) aus Futures	11	(330.830)	0	(35.337)	0
REALISierter NETTOGEWINN/ (-VERLUST) OHNE SWAPS		(4.679.279)	59.550.864	(2.116.821)	5.514.825
Veränderung des nicht realisierten Nettogewinns/(-verlusts) aus Anlagegeschäften		(26.426.740)	(10.183.000)	(10.600.823)	30.840.962
Veränderung des nicht realisierten Nettogewinns/ (-verlusts) aus Devisentermingeschäften		67.683	0	2.970	(83)
Veränderung des nicht realisierten Nettogewinns/(-verlusts) aus Futures		(134.362)	0	(9.305)	0
VERÄNDERUNG DES NICHT REALISIERTEN NETTOGEWINNS/ (-VERLUSTS) OHNE SWAPS		(26.493.419)	(10.183.000)	(10.607.158)	30.840.879
NETTOSTEIGERUNG/(-MINDERUNG) DES NETTOVERMÖGENS DURCH DIE GESCHÄFTSTÄTIGKEIT		(26.074.860)	8.963.824	(12.282.699)	41.669.676
Ausschüttungen	15	0	0	0	0
KAPITALENTWICKLUNG					
Zeichnung von Anteilen		35.868.843	75.731.308	4.798.342	132.950.894
Rücknahme von Anteilen		(44.876.542)	(16.798.261)	(6.464.323)	(125.994.140)
Währungsanpassung		0	0	0	0
NETTOVERMÖGEN ZUM ENDE DES GESCHÄFTSJAHRES		60.156.203	247.081.090	37.942.305	142.656.785

* Dies ist ein synthetischer ETF.

** Umfasst auch synthetische ETFs.

Der Anhang ist ein integraler Bestandteil dieses Jahresabschlusses.

Xtrackers**

Erfolgsrechnung und Veränderung des Nettovermögens
für das zum 31. Dezember 2024 endende Geschäftsjahr (Fortsetzung)

	Anhang Punkt	Xtrackers EURO STOXX QUALITY DIVIDEND UCITS ETF EUR	Xtrackers STOXX GLOBAL SELECT DIVIDEND 100 SWAP UCITS ETF* EUR	Xtrackers MSCI EUROPE MATERIALS ESG SCREENED UCITS ETF EUR	Xtrackers MSCI EUROPE HEALTH CARE ESG SCREENED UCITS ETF EUR
NETTOVERMÖGEN ZU BEGINN DES GESCHÄFTSJAHRES		239.587.234	600.716.237	47.794.166	134.806.599
ERTRÄGE					
Dividenden, netto		13.515.159	10.028	997.372	2.879.338
Bankzinsen		19.792	71.439	0	0
Erträge aus Wertpapierleihgeschäften, netto	8	78.665	0	0	286
GESAMTERTRÄGE		13.613.616	81.467	997.372	2.879.624
KOSTEN					
Bankzinsen		0	0	3.790	5.383
Verwaltungsgesellschaftsgebühr	10	500.368	2.179.572	30.702	125.308
Fixgebühr	10	250.184	934.102	43.859	179.011
GESAMTKOSTEN		750.552	3.113.674	78.351	309.702
NETTOANLAGEERTRAG/(-VERLUST) AUS ANLAGEGESCHÄFTEN		12.863.064	(3.032.207)	919.021	2.569.922
Realisierter Nettogewinn/(-verlust) aus Swaps und Veränderung des nicht realisierten Nettogewinns/(-verlusts) aus Swaps	4	0	(36.734.774)	0	0
Realisierter Nettogewinn/(-verlust) aus Anlagegeschäften	11	7.502.787	142.515.216	1.253.620	2.797.838
Realisierter Nettogewinn/(-verlust) aus Devisentermingeschäften		2.334	16.282.717	229.976	1.541.748
Realisierter Nettogewinn/(-verlust) aus Futures	11	23.330	0	0	0
REALISierter NETTOGEWINN/ (-VERLUST) OHNE SWAPS		7.528.451	158.797.933	1.483.596	4.339.586
Veränderung des nicht realisierten Nettogewinns/(-verlusts) aus Anlagegeschäften		4.467.375	(35.893.769)	(2.363.526)	(9.240.622)
Veränderung des nicht realisierten Nettogewinns/ (-verlusts) aus Devisentermingeschäften		0	0	0	(986)
Veränderung des nicht realisierten Nettogewinns/(-verlusts) aus Futures		(19.710)	0	0	0
VERÄNDERUNG DES NICHT REALISIERTEN NETTOGEWINNS/ (-VERLUSTS) OHNE SWAPS		4.447.665	(35.893.769)	(2.363.526)	(9.241.608)
NETTOSTEIGERUNG/(-MINDERUNG) DES NETTOVERMÖGENS DURCH DIE GESCHÄFTSTÄTIGKEIT		24.839.180	83.137.183	39.091	(2.332.100)
Ausschüttungen	15	(13.653.677)	(40.142.750)	0	0
KAPITALENTWICKLUNG					
Zeichnung von Anteilen		12.044.461	74.972.155	0	135.877.391
Rücknahme von Anteilen		(21.213.130)	(44.198.512)	(9.941.846)	(60.064.482)
Währungsanpassung		0	0	0	0
NETTOVERMÖGEN ZUM ENDE DES GESCHÄFTSJAHRES		241.604.068	674.484.313	37.891.411	208.287.408

* Dies ist ein synthetischer ETF.

** Umfasst auch synthetische ETFs.

Der Anhang ist ein integraler Bestandteil dieses Jahresabschlusses.

Xtrackers**

Erfolgsrechnung und Veränderung des Nettovermögens
für das zum 31. Dezember 2024 endende Geschäftsjahr (Fortsetzung)

	Anhang Punkt	Xtrackers MSCI EUROPE FINANCIALS ESG SCREENED UCITS ETF EUR	Xtrackers MSCI EUROPE COMMUNICA- TION SERVICES ESG SCREENED UCITS ETF EUR	Xtrackers MSCI EUROPE INFORMATION TECHNOLOGY ESG SCREENED UCITS ETF EUR	Xtrackers MSCI EUROPE UTILITIES ESG SCREENED UCITS ETF EUR
NETTOVERMÖGEN ZU BEGINN DES GESCHÄFTSJAHRES		65.935.604	7.487.764	69.236.664	29.496.972
ERTRÄGE					
Dividenden, netto		2.793.234	196.395	631.563	1.256.256
Bankzinsen		0	197	1.883	0
Erträge aus Wertpapierleihgeschäften, netto	8	0	0	0	0
GESAMTERTRÄGE		2.793.234	196.592	633.446	1.256.256
KOSTEN					
Bankzinsen		11.806	0	0	5.395
Verwaltungsgesellschaftsgebühr	10	39.503	4.306	34.872	20.994
Fixgebühr	10	56.432	6.152	49.818	29.990
GESAMTKOSTEN		107.741	10.458	84.690	56.379
NETTOANLAGEERTRAG/(-VERLUST) AUS ANLAGEGESCHÄFTEN		2.685.493	186.134	548.756	1.199.877
Realisierter Nettogewinn/(-verlust) aus Swaps und Veränderung des nicht realisierten Nettogewinns/(-verlusts) aus Swaps	4	0	0	0	0
Realisierter Nettogewinn/(-verlust) aus Anlagegeschäften	11	5.767.715	184.150	7.574.864	(38.656)
Realisierter Nettogewinn/(-verlust) aus Devisentermingeschäften		317.984	(2.233)	(77.496)	47.314
Realisierter Nettogewinn/(-verlust) aus Futures	11	0	0	0	0
REALISierter NETTOGEWINN/ (-VERLUST) OHNE SWAPS		6.085.699	181.917	7.497.368	8.658
Veränderung des nicht realisierten Nettogewinns/(-verlusts) aus Anlagegeschäften		3.501.462	519.198	(4.902.310)	(197.525)
Veränderung des nicht realisierten Nettogewinns/ (-verlusts) aus Devisentermingeschäften		(136)	0	0	386
Veränderung des nicht realisierten Nettogewinns/(-verlusts) aus Futures		0	0	0	0
VERÄNDERUNG DES NICHT REALISierten NETTOGEWINNS/ (-VERLUSTS) OHNE SWAPS		3.501.326	519.198	(4.902.310)	(197.139)
NETTOSTEIGERUNG/(-MINDERUNG) DES NETTOVERMÖGENS DURCH DIE GESCHÄFTSTÄTIGKEIT		12.272.518	887.249	3.143.814	1.011.396
Ausschüttungen	15	0	0	0	0
KAPITALENTWICKLUNG					
Zeichnung von Anteilen		0	753.857	0	6.719.886
Rücknahme von Anteilen		(30.842.758)	(3.624.694)	(32.551.563)	(4.976.493)
Währungsanpassung		0	0	0	0
NETTOVERMÖGEN ZUM ENDE DES GESCHÄFTSJAHRES		47.365.364	5.504.176	39.828.915	32.251.761

** Umfasst auch synthetische ETFs.

Der Anhang ist ein integraler Bestandteil dieses Jahresabschlusses.

Xtrackers**

Erfolgsrechnung und Veränderung des Nettovermögens
für das zum 31. Dezember 2024 endende Geschäftsjahr (Fortsetzung)

	Anhang Punkt	Xtrackers MSCI EUROPE CONSUMER STAPLES ESG SCREENED UCITS ETF EUR	Xtrackers MSCI EUROPE INDUSTRIALS ESG SCREENED UCITS ETF EUR	Xtrackers BLOOMBERG COMMODITY EX-AGRICULTURE & LIVESTOCK SWAP UCITS ETF* USD	Xtrackers SHORTDAX DAILY SWAP UCITS ETF* EUR
NETTOVERMÖGEN ZU BEGINN DES GESCHÄFTSJAHRES		73.455.276	29.283.356	365.935.725	222.873.257
ERTRÄGE					
Dividenden, netto		1.460.376	557.811	0	0
Bankzinsen		0	0	22.479	2.177
Erträge aus Wertpapierleihgeschäften, netto	8	0	0	0	0
GESAMTERTRÄGE		1.460.376	557.811	22.479	2.177
KOSTEN					
Bankzinsen		2.897	1.144	0	0
Verwaltungsgesellschaftsgebühr	10	44.423	18.067	560.440	401.120
Fixgebühr	10	63.461	25.810	474.393	401.120
GESAMTKOSTEN		110.781	45.021	1.034.833	802.240
NETTOANLAGEERTRAG/(-VERLUST) AUS ANLAGEGESCHÄFTEN		1.349.595	512.790	(1.012.354)	(800.063)
Realisierter Nettogewinn/(-verlust) aus Swaps und Veränderung des nicht realisierten Nettogewinns/(-verlusts) aus Swaps	4	0	0	(10.255.481)	(76.569.035)
Realisierter Nettogewinn/(-verlust) aus Anlagegeschäften	11	(2.139.067)	828.173	77.809.396	53.992.122
Realisierter Nettogewinn/(-verlust) aus Devisentermingeschäften		110.991	21.633	(11.437.805)	2.518.970
Realisierter Nettogewinn/(-verlust) aus Futures	11	0	0	0	0
REALISIRTER NETTOGEWINN/ (-VERLUST) OHNE SWAPS		(2.028.076)	849.806	66.371.591	56.511.092
Veränderung des nicht realisierten Nettogewinns/(-verlusts) aus Anlagegeschäften		(4.742.556)	1.240.347	(32.870.426)	913.484
Veränderung des nicht realisierten Nettogewinns/ (-verlusts) aus Devisentermingeschäften		0	4	(3.389.899)	0
Veränderung des nicht realisierten Nettogewinns/(-verlusts) aus Futures		0	0	0	0
VERÄNDERUNG DES NICHT REALISIERTEN NETTOGEWINNS/ (-VERLUSTS) OHNE SWAPS		(4.742.556)	1.240.351	(36.260.325)	913.484
NETTOSTEIGERUNG/(-MINDERUNG) DES NETTOVERMÖGENS DURCH DIE GESCHÄFTSTÄTIGKEIT		(5.421.037)	2.602.947	18.843.431	(19.944.522)
Ausschüttungen	15	0	0	0	0
KAPITALENTWICKLUNG					
Zeichnung von Anteilen		0	0	177.620.928	81.053.416
Rücknahme von Anteilen		(11.812.398)	(7.738.549)	(195.252.303)	(98.854.976)
Währungsanpassung		0	0	0	0
NETTOVERMÖGEN ZUM ENDE DES GESCHÄFTSJAHRES		56.221.841	24.147.754	367.147.781	185.127.175

* Dies ist ein synthetischer ETF.

** Umfasst auch synthetische ETFs.

Der Anhang ist ein integraler Bestandteil dieses Jahresabschlusses.

Xtrackers**

Erfolgsrechnung und Veränderung des Nettovermögens
für das zum 31. Dezember 2024 endende Geschäftsjahr (Fortsetzung)

	Anhang Punkt	Xtrackers EURO STOXX 50 SHORT DAILY SWAP UCITS ETF*	Xtrackers SLI UCITS ETF	Xtrackers FTSE 100 SHORT DAILY SWAP UCITS ETF*	Xtrackers S&P 500 INVERSE DAILY SWAP UCITS ETF*
		EUR	CHF	GBP	USD
NETTOVERMÖGEN ZU BEGINN DES GESCHÄFTSJAHRES		58.265.838	213.211.551	8.409.596	140.874.204
ERTRÄGE					
Dividenden, netto		0	4.081.070	0	0
Bankzinsen		1.055	3.353	127	24.559
Erträge aus Wertpapierleihgeschäften, netto	8	0	117.421	0	0
GESAMTERTRÄGE		1.055	4.201.844	127	24.559
KOSTEN					
Bankzinsen		0	0	0	0
Verwaltungsgesellschaftsgebühr	10	99.389	402.564	24.417	390.470
Fixgebühr	10	99.389	268.376	16.278	260.313
GESAMTKOSTEN		198.778	670.940	40.695	650.783
NETTOANLAGEERTRAG/(-VERLUST) AUS ANLAGEGESCHÄFTEN		(197.723)	3.530.904	(40.568)	(626.224)
Realisierter Nettogewinn/(-verlust) aus Swaps und Veränderung des nicht realisierten Nettogewinns/(-verlusts) aus Swaps	4	(21.625.913)	0	(2.249.614)	(43.023.946)
Realisierter Nettogewinn/(-verlust) aus Anlagegeschäften	11	22.359.062	5.814.144	2.313.757	40.605.730
Realisierter Nettogewinn/(-verlust) aus Devisentermingeschäften		609.603	2.254	(45.332)	(3.290)
Realisierter Nettogewinn/(-verlust) aus Futures	11	0	0	0	0
REALISierter NETTOGEWINN/ (-VERLUST) OHNE SWAPS		22.968.665	5.816.398	2.268.425	40.602.440
Veränderung des nicht realisierten Nettogewinns/(-verlusts) aus Anlagegeschäften		(4.251.589)	12.557.017	9.117	(13.869.217)
Veränderung des nicht realisierten Nettogewinns/ (-verlusts) aus Devisentermingeschäften		0	0	0	0
Veränderung des nicht realisierten Nettogewinns/(-verlusts) aus Futures		0	0	0	0
VERÄNDERUNG DES NICHT REALISierten NETTOGEWINNS/ (-VERLUSTS) OHNE SWAPS		(4.251.589)	12.557.017	9.117	(13.869.217)
NETTOSTEIGERUNG/(-MINDERUNG) DES NETTOVERMÖGENS DURCH DIE GESCHÄFTSTÄTIGKEIT		(3.106.560)	21.904.319	(12.640)	(16.916.947)
Ausschüttungen	15	0	(3.949.657)	0	0
KAPITALENTWICKLUNG					
Zeichnung von Anteilen		28.486.889	81.187.137	8.996.754	227.241.419
Rücknahme von Anteilen		(44.015.635)	(14.002.110)	(9.952.311)	(232.886.665)
Währungsanpassung		0	0	0	0
NETTOVERMÖGEN ZUM ENDE DES GESCHÄFTSJAHRES		39.630.532	298.351.240	7.441.399	118.312.011

* Dies ist ein synthetischer ETF.

** Umfasst auch synthetische ETFs.

Der Anhang ist ein integraler Bestandteil dieses Jahresabschlusses.

Xtrackers**

Erfolgsrechnung und Veränderung des Nettovermögens
für das zum 31. Dezember 2024 endende Geschäftsjahr (Fortsetzung)

	Anhang Punkt	Xtrackers PORTFOLIO UCITS ETF EUR	Xtrackers MSCI AC ASIA EX JAPAN ESG SWAP UCITS ETF* USD	Xtrackers MSCI PACIFIC EX JAPAN ESG SCREENED UCITS ETF USD	Xtrackers FTSE VIETNAM SWAP UCITS ETF* USD
NETTOVERMÖGEN ZU BEGINN DES GESCHÄFTSJAHRES		548.866.452	276.822.640	355.910.162	352.517.592
ERTRÄGE					
Dividenden, netto		3.062.059	0	15.851.569	0
Bankzinsen		7.381	23.304	0	10.877
Erträge aus Wertpapierleihgeschäften, netto	8	114.821	0	11.342	0
GESAMTERTRÄGE		3.184.261	23.304	15.862.911	10.877
KOSTEN					
Bankzinsen		0	0	61.643	0
Verwaltungsgesellschaftsgebühr	10	1.014.505	1.495.079	173.795	1.999.037
Fixgebühr	10	1.718.987	664.480	749.871	615.089
GESAMTKOSTEN		2.733.492	2.159.559	985.309	2.614.126
NETTOANLAGEERTRAG/(-VERLUST) AUS ANLAGEGESCHÄFTEN		450.769	(2.136.255)	14.877.602	(2.603.249)
Realisierter Nettogewinn/(-verlust) aus Swaps und Veränderung des nicht realisierten Nettogewinns/(-verlusts) aus Swaps	4	0	(15.538.937)	0	(79.932.461)
Realisierter Nettogewinn/(-verlust) aus Anlagegeschäften	11	19.359.251	72.598.652	6.299.071	88.286.395
Realisierter Nettogewinn/(-verlust) aus Devisentermingeschäften		1.012.562	965.330	(8.252.694)	92.410
Realisierter Nettogewinn/(-verlust) aus Futures	11	0	0	0	0
REALISierter NETTOGEWINN/ (-VERLUST) OHNE SWAPS		20.371.813	73.563.982	(1.953.623)	88.378.805
Veränderung des nicht realisierten Nettogewinns/(-verlusts) aus Anlagegeschäften		41.140.149	(20.745.521)	2.392.231	(34.379.180)
Veränderung des nicht realisierten Nettogewinns/ (-verlusts) aus Devisentermingeschäften		0	0	0	0
Veränderung des nicht realisierten Nettogewinns/(-verlusts) aus Futures		0	0	0	0
VERÄNDERUNG DES NICHT REALISIERTEN NETTOGEWINNS/ (-VERLUSTS) OHNE SWAPS		41.140.149	(20.745.521)	2.392.231	(34.379.180)
NETTOSTEIGERUNG/(-MINDERUNG) DES NETTOVERMÖGENS DURCH DIE GESCHÄFTSTÄTIGKEIT		61.962.731	35.143.269	15.316.210	(28.536.085)
Ausschüttungen	15	0	0	(1.972.038)	0
KAPITALENTWICKLUNG					
Zeichnung von Anteilen		6.672.470	117.518.906	504.898.852	29.177.623
Rücknahme von Anteilen		(14.278.946)	(141.187.854)	(298.135.536)	(99.533.580)
Währungsanpassung		0	0	0	0
NETTOVERMÖGEN ZUM ENDE DES GESCHÄFTSJAHRES		603.222.707	288.296.961	576.017.650	253.625.550

* Dies ist ein synthetischer ETF.

** Umfasst auch synthetische ETFs.

Der Anhang ist ein integraler Bestandteil dieses Jahresabschlusses.

Xtrackers**

Erfolgsrechnung und Veränderung des Nettovermögens
für das zum 31. Dezember 2024 endende Geschäftsjahr (Fortsetzung)

	Anhang Punkt	Xtrackers LPX PRIVATE EQUITY SWAP UCITS ETF* EUR	Xtrackers S&P ASX 200 UCITS ETF AUD	Xtrackers STOXX EUROPE 600 UCITS ETF EUR	Xtrackers S&P GLOBAL INFRASTRUC- TURE SWAP UCITS ETF* USD
NETTOVERMÖGEN ZU BEGINN DES GESCHÄFTSJAHRES		345.557.844	91.248.916	2.251.996.883	220.109.300
ERTRÄGE					
Dividenden, netto		0	3.368.651	79.466.964	0
Bankzinsen		7.774	0	6.052	93.076
Erträge aus Wertpapierleihgeschäften, netto	8	0	0	463.859	0
GESAMTERTRÄGE		7.774	3.368.651	79.936.875	93.076
KOSTEN					
Bankzinsen		0	1.082	0	0
Verwaltungsgesellschaftsgebühr	10	1.937.794	282.610	2.521.964	955.595
Fixgebühr	10	775.118	188.406	2.601.803	477.798
GESAMTKOSTEN		2.712.912	472.098	5.123.767	1.433.393
NETTOANLAGEERTRAG/(-VERLUST) AUS ANLAGEGESCHÄFTEN		(2.705.138)	2.896.553	74.813.108	(1.340.317)
Realisierter Nettogewinn/(-verlust) aus Swaps und Veränderung des nicht realisierten Nettogewinns/(-verlusts) aus Swaps	4	80.671.926	0	0	(40.311.558)
Realisierter Nettogewinn/(-verlust) aus Anlagegeschäften	11	59.508.749	1.636.787	34.958.383	98.665.627
Realisierter Nettogewinn/(-verlust) aus Devisentermingeschäften		6.967.153	3.464	2.962.831	(60.320)
Realisierter Nettogewinn/(-verlust) aus Futures	11	0	35.615	530.210	0
REALISierter NETTOGEWINN/ (-VERLUST) OHNE SWAPS		66.475.902	1.675.866	38.451.424	98.605.307
Veränderung des nicht realisierten Nettogewinns/(-verlusts) aus Anlagegeschäften		(32.739.673)	4.952.574	97.990.617	(28.220.617)
Veränderung des nicht realisierten Nettogewinns/ (-verlusts) aus Devisentermingeschäften		0	0	(12.673)	0
Veränderung des nicht realisierten Nettogewinns/(-verlusts) aus Futures		0	(11.525)	(168.750)	0
VERÄNDERUNG DES NICHT REALISIERTEN NETTOGEWINNS/ (-VERLUSTS) OHNE SWAPS		(32.739.673)	4.941.049	97.809.194	(28.220.617)
NETTOSTEIGERUNG/(-MINDERUNG) DES NETTOVERMÖGENS DURCH DIE GESCHÄFTSTÄTIGKEIT		111.703.017	9.513.468	211.073.726	28.732.815
Ausschüttungen	15	0	(3.031.297)	(5.135.947)	0
KAPITALENTWICKLUNG					
Zeichnung von Anteilen		79.610.410	0	759.670.091	104.173.009
Rücknahme von Anteilen		(47.069.914)	(2.381.372)	(357.508.591)	(47.243.208)
Währungsanpassung		0	0	0	0
NETTOVERMÖGEN ZUM ENDE DES GESCHÄFTSJAHRES		489.801.357	95.349.715	2.860.096.162	305.771.916

* Dies ist ein synthetischer ETF.

** Umfasst auch synthetische ETFs.

Der Anhang ist ein integraler Bestandteil dieses Jahresabschlusses.

Xtrackers**

Erfolgsrechnung und Veränderung des Nettovermögens
für das zum 31. Dezember 2024 endende Geschäftsjahr (Fortsetzung)

	Anhang Punkt	Xtrackers CAC 40 UCITS ETF EUR	Xtrackers MSCI EUROPE ESG SCREENED UCITS ETF USD	Xtrackers MSCI EUROPE SMALL CAP UCITS ETF USD	Xtrackers S&P SELECT FRONTIER SWAP UCITS ETF* USD
NETTOVERMÖGEN ZU BEGINN DES GESCHÄFTSJAHRES		117.998.963	67.154.660	1.036.399.789	92.622.905
ERTRÄGE					
Dividenden, netto		3.959.086	1.957.694	49.397.142	0
Bankzinsen		4.601	0	0	4.319
Erträge aus Wertpapierleihgeschäften, netto	8	5.813	1.893	1.406.022	0
GESAMTERTRÄGE		3.969.500	1.959.587	50.803.164	4.319
KOSTEN					
Bankzinsen		0	4.279	17.022	0
Verwaltungsgesellschaftsgebühr	10	66.782	26.492	3.341.657	701.938
Fixgebühr	10	200.346	52.985	1.670.828	187.183
GESAMTKOSTEN		267.128	83.756	5.029.507	889.121
NETTOANLAGEERTRAG/(-VERLUST) AUS ANLAGEGESCHÄFTEN		3.702.372	1.875.831	45.773.657	(884.802)
Realisierter Nettogewinn/(-verlust) aus Swaps und Veränderung des nicht realisierten Nettogewinns/(-verlusts) aus Swaps	4	0	0	0	6.832.539
Realisierter Nettogewinn/(-verlust) aus Anlagegeschäften	11	6.450.831	2.026.194	26.077.279	25.715.949
Realisierter Nettogewinn/(-verlust) aus Devisentermingeschäften		1.736	(76.679)	(5.425.995)	(139.056)
Realisierter Nettogewinn/(-verlust) aus Futures	11	(185)	0	805.296	0
REALISierter NETTOGEWINN/ (-VERLUST) OHNE SWAPS		6.452.382	1.949.515	21.456.580	25.576.893
Veränderung des nicht realisierten Nettogewinns/(-verlusts) aus Anlagegeschäften		(10.869.947)	(2.266.797)	(107.078.053)	(13.265.547)
Veränderung des nicht realisierten Nettogewinns/ (-verlusts) aus Devisentermingeschäften		0	0	(6.266)	0
Veränderung des nicht realisierten Nettogewinns/(-verlusts) aus Futures		210	0	(148.913)	0
VERÄNDERUNG DES NICHT REALISIERTEN NETTOGEWINNS/ (-VERLUSTS) OHNE SWAPS		(10.869.737)	(2.266.797)	(107.233.232)	(13.265.547)
NETTOSTEIGERUNG/(-MINDERUNG) DES NETTOVERMÖGENS DURCH DIE GESCHÄFTSTÄTIGKEIT		(714.983)	1.558.549	(40.002.995)	18.259.083
Ausschüttungen	15	(4.738.965)	0	0	0
KAPITALENTWICKLUNG					
Zeichnung von Anteilen		50.695.233	9.586.739	1.124.147.014	0
Rücknahme von Anteilen		(43.419.113)	(17.125.769)	(84.604.733)	(17.075.550)
Währungsanpassung		0	0	0	0
NETTOVERMÖGEN ZUM ENDE DES GESCHÄFTSJAHRES		119.821.135	61.174.179	2.035.939.075	93.806.438

* Dies ist ein synthetischer ETF.

** Umfasst auch synthetische ETFs.

Der Anhang ist ein integraler Bestandteil dieses Jahresabschlusses.

Xtrackers**

Erfolgsrechnung und Veränderung des Nettovermögens
für das zum 31. Dezember 2024 endende Geschäftsjahr (Fortsetzung)

	Anhang Punkt	Xtrackers S&P 500 2X LEVERAGED DAILY SWAP UCITS ETF*	Xtrackers SHORTDAX X2 DAILY SWAP UCITS ETF*	Xtrackers LEV DAX DAILY SWAP UCITS ETF*	Xtrackers BLOOMBERG COMMODITY SWAP UCITS ETF*
		USD	EUR	EUR	USD
NETTOVERMÖGEN ZU BEGINN DES GESCHÄFTSJAHRES		279.132.632	127.322.353	40.720.344	13.933.544
ERTRÄGE					
Dividenden, netto		0	0	0	0
Bankzinsen		61.995	11.839	4.244	2.408
Erträge aus Wertpapierleihgeschäften, netto	8	0	0	0	0
GESAMTERTRÄGE		61.995	11.839	4.244	2.408
KOSTEN					
Bankzinsen		0	0	0	0
Verwaltungsgesellschaftsgebühr	10	1.369.765	527.290	65.199	11.154
Fixgebühr	10	684.883	263.645	86.933	23.894
GESAMTKOSTEN		2.054.648	790.935	152.132	35.048
NETTOANLAGEERTRAG/(-VERLUST) AUS ANLAGEGESCHÄFTEN		(1.992.653)	(779.096)	(147.888)	(32.640)
Realisierter Nettogewinn/(-verlust) aus Swaps und Veränderung des nicht realisierten Nettogewinns/(-verlusts) aus Swaps	4	71.655.121	(70.039.553)	(84.596)	(2.631.569)
Realisierter Nettogewinn/(-verlust) aus Anlagegeschäften	11	72.228.413	35.366.691	13.753.145	4.894.542
Realisierter Nettogewinn/(-verlust) aus Devisentermingeschäften		79.723	2.688.305	181.790	(899.212)
Realisierter Nettogewinn/(-verlust) aus Futures	11	0	0	0	0
REALISierter NETTOGEWINN/ (-VERLUST) OHNE SWAPS		72.308.136	38.054.996	13.934.935	3.995.330
Veränderung des nicht realisierten Nettogewinns/(-verlusts) aus Anlagegeschäften		(25.157.870)	1.365.822	(405.782)	(912.457)
Veränderung des nicht realisierten Nettogewinns/ (-verlusts) aus Devisentermingeschäften		0	0	0	(298.365)
Veränderung des nicht realisierten Nettogewinns/(-verlusts) aus Futures		0	0	0	0
VERÄNDERUNG DES NICHT REALISierten NETTOGEWINNS/ (-VERLUSTS) OHNE SWAPS		(25.157.870)	1.365.822	(405.782)	(1.210.822)
NETTOSTEIGERUNG/(-MINDERUNG) DES NETTOVERMÖGENS DURCH DIE GESCHÄFTSTÄTIGKEIT		116.812.734	(31.397.831)	13.296.669	120.299
Ausschüttungen	15	0	0	0	0
KAPITALENTWICKLUNG					
Zeichnung von Anteilen		145.283.100	192.781.844	72.506.098	8.213.188
Rücknahme von Anteilen		(107.722.686)	(180.521.176)	(86.691.891)	(5.364.830)
Währungsanpassung		0	0	0	0
NETTOVERMÖGEN ZUM ENDE DES GESCHÄFTSJAHRES		433.505.780	108.185.190	39.831.220	16.902.201

* Dies ist ein synthetischer ETF.

** Umfasst auch synthetische ETFs.

Der Anhang ist ein integraler Bestandteil dieses Jahresabschlusses.

Xtrackers**

Erfolgsrechnung und Veränderung des Nettovermögens
für das zum 31. Dezember 2024 endende Geschäftsjahr (Fortsetzung)

	Anhang Punkt	Xtrackers S&P 500 2X INVERSE DAILY SWAP UCITS ETF*	Xtrackers CSI300 SWAP UCITS ETF*	Xtrackers MSCI CANADA ESG SCREENED UCITS ETF	Xtrackers MSCI INDONESIA SWAP UCITS ETF*
		USD	USD	USD	USD
NETTOVERMÖGEN ZU BEGINN DES GESCHÄFTSJAHRES		54.538.165	1.511.650.188	335.828.454	52.163.040
ERTRÄGE					
Dividenden, netto		0	0	9.945.808	0
Bankzinsen		7.922	191.965	0	1.898
Erträge aus Wertpapierleihgeschäften, netto	8	0	0	800.834	0
GESAMTERTRÄGE		7.922	191.965	10.746.642	1.898
KOSTEN					
Bankzinsen		0	0	29.684	0
Verwaltungsgesellschaftsgebühr	10	239.517	3.473.323	626.826	228.983
Fixgebühr	10	95.807	2.315.549	835.768	101.770
GESAMTKOSTEN		335.324	5.788.872	1.492.278	330.753
NETTOANLAGEERTRAG/(-VERLUST) AUS ANLAGEGESCHÄFTEN		(327.402)	(5.596.907)	9.254.364	(328.855)
Realisierter Nettogewinn/(-verlust) aus Swaps und Veränderung des nicht realisierten Nettogewinns/(-verlusts) aus Swaps	4	(26.809.179)	(95.489.358)	0	(20.460.596)
Realisierter Nettogewinn/(-verlust) aus Anlagegeschäften	11	16.626.155	327.467.740	14.682.983	15.795.750
Realisierter Nettogewinn/(-verlust) aus Devisentermingeschäften		(168.911)	(3.525.053)	(3.961.237)	(169.895)
Realisierter Nettogewinn/(-verlust) aus Futures	11	0	0	0	0
REALISIRTER NETTOGEWINN/ (-VERLUST) OHNE SWAPS		16.457.244	323.942.687	10.721.746	15.625.855
Veränderung des nicht realisierten Nettogewinns/(-verlusts) aus Anlagegeschäften		(4.520.850)	(101.101.285)	27.017.206	(2.502.190)
Veränderung des nicht realisierten Nettogewinns/ (-verlusts) aus Devisentermingeschäften		0	0	0	0
Veränderung des nicht realisierten Nettogewinns/(-verlusts) aus Futures		0	0	0	0
VERÄNDERUNG DES NICHT REALISIRTEN NETTOGEWINNS/ (-VERLUSTS) OHNE SWAPS		(4.520.850)	(101.101.285)	27.017.206	(2.502.190)
NETTOSTEIGERUNG/(-MINDERUNG) DES NETTOVERMÖGENS DURCH DIE GESCHÄFTSTÄTIGKEIT		(15.200.187)	121.755.137	46.993.316	(7.665.786)
Ausschüttungen	15	0	0	0	0
KAPITALENTWICKLUNG					
Zeichnung von Anteilen		64.804.312	1.070.350.923	343.861.117	8.882.413
Rücknahme von Anteilen		(62.294.887)	(1.226.413.117)	(109.347.883)	(9.634.627)
Währungsanpassung		0	0	0	0
NETTOVERMÖGEN ZUM ENDE DES GESCHÄFTSJAHRES		41.847.403	1.477.343.131	617.335.004	43.745.040

* Dies ist ein synthetischer ETF.

** Umfasst auch synthetische ETFs.

Der Anhang ist ein integraler Bestandteil dieses Jahresabschlusses.

Xtrackers**

Erfolgsrechnung und Veränderung des Nettovermögens
für das zum 31. Dezember 2024 endende Geschäftsjahr (Fortsetzung)

	Anhang Punkt	Xtrackers MSCI MEXICO UCITS ETF USD	Xtrackers MSCI EUROPE VALUE UCITS ETF EUR	Xtrackers S&P 500 SWAP UCITS ETF* USD	Xtrackers FTSE DEVELOPED EUROPE REAL ESTATE UCITS ETF EUR
NETTOVERMÖGEN ZU BEGINN DES GESCHÄFTSJAHRES		267.125.897	50.517.305	8.138.097.583	731.783.622
ERTRÄGE					
Dividenden, netto		13.910.948	2.426.515	437.593	23.450.406
Bankzinsen		0	839	205.286	3.990
Erträge aus Wertpapierleihgeschäften, netto	8	0	2.512	0	0
GESAMTERTRÄGE		13.910.948	2.429.866	642.879	23.454.396
KOSTEN					
Bankzinsen		2.741	0	0	0
Verwaltungsgesellschaftsgebühr	10	1.435.333	27.070	3.029.010	970.077
Fixgebühr	10	897.083	54.140	7.898.412	1.492.425
GESAMTKOSTEN		2.335.157	81.210	10.927.422	2.462.502
NETTOANLAGEERTRAG/(-VERLUST) AUS ANLAGEGESCHÄFTEN		11.575.791	2.348.656	(10.284.543)	20.991.894
Realisierter Nettogewinn/(-verlust) aus Swaps und Veränderung des nicht realisierten Nettogewinns/(-verlusts) aus Swaps	4	0	0	181.090.080	0
Realisierter Nettogewinn/(-verlust) aus Anlagegeschäften	11	1.013.880	1.343.168	2.492.873.985	(17.264.124)
Realisierter Nettogewinn/(-verlust) aus Devisentermingeschäften		(25.623.621)	48.676	(9.338.185)	376.139
Realisierter Nettogewinn/(-verlust) aus Futures	11	0	10.202	0	233.166
REALISierter NETTOGEWINN/ (-VERLUST) OHNE SWAPS		(24.609.741)	1.402.046	2.483.535.800	(16.654.819)
Veränderung des nicht realisierten Nettogewinns/(-verlusts) aus Anlagegeschäften		(109.025.208)	1.581.831	(557.939.088)	(38.622.460)
Veränderung des nicht realisierten Nettogewinns/ (-verlusts) aus Devisentermingeschäften		0	12	(1.521.284)	(5.474)
Veränderung des nicht realisierten Nettogewinns/(-verlusts) aus Futures		0	(5.164)	0	(122.320)
VERÄNDERUNG DES NICHT REALISIERTEN NETTOGEWINNS/ (-VERLUSTS) OHNE SWAPS		(109.025.208)	1.576.679	(559.460.372)	(38.750.254)
NETTOSTEIGERUNG/(-MINDERUNG) DES NETTOVERMÖGENS DURCH DIE GESCHÄFTSTÄTIGKEIT		(122.059.158)	5.327.381	2.094.880.965	(34.413.179)
Ausschüttungen	15	0	0	(58.456.414)	0
KAPITALENTWICKLUNG					
Zeichnung von Anteilen		502.177.243	2.621.536	3.440.212.599	139.957.130
Rücknahme von Anteilen		(347.050.358)	0	(2.972.020.763)	(47.089.931)
Währungsanpassung		0	0	0	0
NETTOVERMÖGEN ZUM ENDE DES GESCHÄFTSJAHRES		300.193.624	58.466.222	10.642.713.970	790.237.642

* Dies ist ein synthetischer ETF.

** Umfasst auch synthetische ETFs.

Der Anhang ist ein integraler Bestandteil dieses Jahresabschlusses.

Xtrackers**

Erfolgsrechnung und Veränderung des Nettovermögens
für das zum 31. Dezember 2024 endende Geschäftsjahr (Fortsetzung)

	Anhang Punkt	Xtrackers MSCI CHINA UCITS ETF USD	Xtrackers MSCI INDIA SWAP UCITS ETF* USD	Xtrackers MSCI MALAYSIA UCITS ETF USD	Xtrackers MSCI THAILAND UCITS ETF USD
NETTOVERMÖGEN ZU BEGINN DES GESCHÄFTSJAHRES		1.370.314.901	110.571.818	29.691.121	59.455.889
ERTRÄGE					
Dividenden, netto		35.773.762	0	943.020	1.868.551
Bankzinsen		0	26.167	1.145	0
Erträge aus Wertpapierleihgeschäften, netto	8	188.657	0	0	161.437
GESAMTERTRÄGE		35.962.419	26.167	944.165	2.029.988
KOSTEN					
Bankzinsen		46.786	0	0	5.805
Verwaltungsgesellschaftsgebühr	10	3.732.101	171.995	49.776	182.070
Fixgebühr	10	3.242.762	294.111	74.665	182.070
GESAMTKOSTEN		7.021.649	466.106	124.441	369.945
NETTOANLAGEERTRAG/(-VERLUST) AUS ANLAGEGESCHÄFTEN		28.940.770	(439.939)	819.724	1.660.043
Realisierter Nettogewinn/(-verlust) aus Swaps und Veränderung des nicht realisierten Nettogewinns/(-verlusts) aus Swaps	4	0	(29.544.090)	0	0
Realisierter Nettogewinn/(-verlust) aus Anlagegeschäften	11	(154.747.490)	46.905.345	397.974	(4.366.043)
Realisierter Nettogewinn/(-verlust) aus Devisentermingeschäften		(6.235.807)	(122.034)	(1.272.964)	(1.402.920)
Realisierter Nettogewinn/(-verlust) aus Futures	11	0	0	5.242	0
REALISIERTER NETTOGEWINN/ (-VERLUST) OHNE SWAPS		(160.983.297)	46.783.311	(869.748)	(5.768.963)
Veränderung des nicht realisierten Nettogewinns/(-verlusts) aus Anlagegeschäften		326.710.217	(11.620.071)	3.793.050	5.908.069
Veränderung des nicht realisierten Nettogewinns/ (-verlusts) aus Devisentermingeschäften		(699)	0	0	104
Veränderung des nicht realisierten Nettogewinns/(-verlusts) aus Futures		0	0	3.020	0
VERÄNDERUNG DES NICHT REALISIERTEN NETTOGEWINNS/ (-VERLUSTS) OHNE SWAPS		326.709.518	(11.620.071)	3.796.070	5.908.173
NETTOSTEIGERUNG/(-MINDERUNG) DES NETTOVERMÖGENS DURCH DIE GESCHÄFTSTÄTIGKEIT		194.666.991	5.179.211	3.746.046	1.799.253
Ausschüttungen	15	(10.385.690)	0	0	0
KAPITALENTWICKLUNG					
Zeichnung von Anteilen		399.434.241	181.611.861	21.394.898	55.495.959
Rücknahme von Anteilen		(474.132.214)	0	(16.349.322)	(33.356.980)
Währungsanpassung		0	0	0	0
NETTOVERMÖGEN ZUM ENDE DES GESCHÄFTSJAHRES		1.479.898.229	297.362.890	38.482.743	83.394.121

* Dies ist ein synthetischer ETF.

** Umfasst auch synthetische ETFs.

Der Anhang ist ein integraler Bestandteil dieses Jahresabschlusses.

Xtrackers**

Erfolgsrechnung und Veränderung des Nettovermögens
für das zum 31. Dezember 2024 endende Geschäftsjahr (Fortsetzung)

	Anhang Punkt	Xtrackers MSCI PHILIPPINES UCITS ETF USD	Xtrackers MSCIAFRICA TOP 50 SWAP UCITS ETF* USD	Xtrackers SPAIN UCITS ETF EUR	Xtrackers MSCI PAKISTAN SWAP UCITS ETF* USD
NETTOVERMÖGEN ZU BEGINN DES GESCHÄFTSJAHRES		29.545.964	29.425.614	64.092.621	13.343.785
ERTRÄGE					
Dividenden, netto		706.443	0	9.441.506	0
Bankzinsen		0	436	3.225	6.846
Erträge aus Wertpapierleihgeschäften, netto	8	0	0	22.450	0
GESAMTERTRÄGE		706.443	436	9.467.181	6.846
KOSTEN					
Bankzinsen		1.560	0	0	0
Verwaltungsgesellschaftsgebühr	10	142.849	134.110	280.926	105.058
Fixgebühr	10	72.660	59.605	403.729	32.326
GESAMTKOSTEN		217.069	193.715	684.655	137.384
NETTOANLAGEERTRAG/(-VERLUST) AUS ANLAGEGESCHÄFTEN		489.374	(193.279)	8.782.526	(130.538)
Realisierter Nettogewinn/(-verlust) aus Swaps und Veränderung des nicht realisierten Nettogewinns/(-verlusts) aus Swaps	4	0	(3.671.390)	0	5.642.487
Realisierter Nettogewinn/(-verlust) aus Anlagegeschäften	11	(354.784)	8.620.072	(1.469.454)	3.473.663
Realisierter Nettogewinn/(-verlust) aus Devisentermingeschäften		(1.100.582)	(20.147)	0	13.521
Realisierter Nettogewinn/(-verlust) aus Futures	11	0	0	(25.279)	0
REALISIERTER NETTOGEWINN/ (-VERLUST) OHNE SWAPS		(1.455.366)	8.599.925	(1.494.733)	3.487.184
Veränderung des nicht realisierten Nettogewinns/(-verlusts) aus Anlagegeschäften		383.401	(4.008.411)	22.992.575	(582.578)
Veränderung des nicht realisierten Nettogewinns/(-verlusts) aus Devisentermingeschäften		(899)	0	0	0
Veränderung des nicht realisierten Nettogewinns/(-verlusts) aus Futures		0	0	(23.662)	0
VERÄNDERUNG DES NICHT REALISIERTEN NETTOGEWINNS/ (-VERLUSTS) OHNE SWAPS		382.502	(4.008.411)	22.968.913	(582.578)
NETTOSTEIGERUNG/(-MINDERUNG) DES NETTOVERMÖGENS DURCH DIE GESCHÄFTSTÄTIGKEIT		(583.490)	726.845	30.256.706	8.416.555
Ausschüttungen	15	0	0	(6.019.707)	0
KAPITALENTWICKLUNG					
Zeichnung von Anteilen		9.332.450	701.416	256.541.603	3.866.296
Rücknahme von Anteilen		(9.778.749)	(1.527.926)	(45.189.279)	(4.845.515)
Währungsanpassung		0	0	0	0
NETTOVERMÖGEN ZUM ENDE DES GESCHÄFTSJAHRES		28.516.175	29.325.949	299.681.944	20.781.121

* Dies ist ein synthetischer ETF.

** Umfasst auch synthetische ETFs.

Der Anhang ist ein integraler Bestandteil dieses Jahresabschlusses.

Xtrackers**

Erfolgsrechnung und Veränderung des Nettovermögens
für das zum 31. Dezember 2024 endende Geschäftsjahr (Fortsetzung)

	Anhang Punkt	Xtrackers MSCI SINGAPORE UCITS ETF USD	Xtrackers ATX UCITS ETF EUR	Xtrackers MSCI EMU UCITS ETF EUR	Xtrackers DAX ESG SCREENED UCITS ETF EUR
NETTOVERMÖGEN ZU BEGINN DES GESCHÄFTSJAHRES		41.643.437	47.020.915	1.657.140.163	363.831.551
ERTRÄGE					
Dividenden, netto		2.395.983	2.111.429	53.380.343	10.708.296
Bankzinsen		4.058	78.194	50.916	10.729
Erträge aus Wertpapierleihgeschäften, netto	8	12.206	122.211	200.977	2.557
GESAMTERTRÄGE		2.412.247	2.311.834	53.632.236	10.721.582
KOSTEN					
Bankzinsen		0	0	0	0
Verwaltungsgesellschaftsgebühr	10	167.806	48.294	495.261	51.786
Fixgebühr	10	111.870	72.442	1.709.799	320.819
GESAMTKOSTEN		279.676	120.736	2.205.060	372.605
NETTOANLAGEERTRAG/(-VERLUST) AUS ANLAGEGESCHÄFTEN		2.132.571	2.191.098	51.427.176	10.348.977
Realisierter Nettogewinn/(-verlust) aus Swaps und Veränderung des nicht realisierten Nettogewinns/(-verlusts) aus Swaps	4	0	0	0	0
Realisierter Nettogewinn/(-verlust) aus Anlagegeschäften	11	(324.983)	4.306.221	32.172.570	18.257.307
Realisierter Nettogewinn/(-verlust) aus Devisentermingeschäften		160.875	61	18.276.141	219.634
Realisierter Nettogewinn/(-verlust) aus Futures	11	75.009	193.852	508.833	0
REALISIERTER NETTOGEWINN/ (-VERLUST) OHNE SWAPS		(89.099)	4.500.134	50.957.544	18.476.941
Veränderung des nicht realisierten Nettogewinns/(-verlusts) aus Anlagegeschäften		9.024.733	(1.947.773)	75.928.444	28.955.232
Veränderung des nicht realisierten Nettogewinns/ (-verlusts) aus Devisentermingeschäften		0	0	173.778	(55.926)
Veränderung des nicht realisierten Nettogewinns/(-verlusts) aus Futures		(1.091)	(51.490)	(133.725)	0
VERÄNDERUNG DES NICHT REALISIERTEN NETTOGEWINNS/ (-VERLUSTS) OHNE SWAPS		9.023.642	(1.999.263)	75.968.497	28.899.306
NETTOSTEIGERUNG/(-MINDERUNG) DES NETTOVERMÖGENS DURCH DIE GESCHÄFTSTÄTIGKEIT		11.067.114	4.691.969	178.353.217	57.725.224
Ausschüttungen	15	0	0	(39.943.600)	(11.230.675)
KAPITALENTWICKLUNG					
Zeichnung von Anteilen		100.801.162	6.665.529	173.683.877	79.342.219
Rücknahme von Anteilen		(4.598.145)	(22.419.724)	(281.375.069)	(136.296.319)
Währungsanpassung		0	0	0	0
NETTOVERMÖGEN ZUM ENDE DES GESCHÄFTSJAHRES		148.913.568	35.958.689	1.687.858.588	353.372.000

** Umfasst auch synthetische ETFs.

Der Anhang ist ein integraler Bestandteil dieses Jahresabschlusses.

Xtrackers**

Erfolgsrechnung und Veränderung des Nettovermögens
für das zum 31. Dezember 2024 endende Geschäftsjahr (Fortsetzung)

	Anhang Punkt	Xtrackers FTSE 100 UCITS ETF GBP	Xtrackers NIKKEI 225 UCITS ETF JPY	Xtrackers HARVEST CSI300 UCITS ETF USD	Xtrackers HARVEST FTSE CHINA A-H 50 UCITS ETF USD
NETTOVERMÖGEN ZU BEGINN DES GESCHÄFTSJAHRES		50.969.411	294.627.315.703	384.311.472	9.449.955
ERTRÄGE					
Dividenden, netto		1.922.385	5.213.850.283	8.612.473	376.201
Bankzinsen		2.832	1.115.037	48.849	2
Erträge aus Wertpapierleihgeschäften, netto	8	1.229	122.449.285	0	0
GESAMTERTRÄGE		1.926.446	5.337.414.605	8.661.322	376.203
KOSTEN					
Bankzinsen		0	0	0	0
Verwaltungsgesellschaftsgebühr	10	5.078	58.190.675	1.430.038	44.438
Fixgebühr	10	40.623	274.445.306	635.572	19.750
GESAMTKOSTEN		45.701	332.635.981	2.065.610	64.188
NETTOANLAGEERTRAG/(-VERLUST) AUS ANLAGEGESCHÄFTEN		1.880.745	5.004.778.624	6.595.712	312.015
Realisierter Nettogewinn/(-verlust) aus Swaps und Veränderung des nicht realisierten Nettogewinns/(-verlusts) aus Swaps	4	0	0	0	0
Realisierter Nettogewinn/(-verlust) aus Anlagegeschäften	11	389.278	35.309.182.313	(35.810.531)	(662.941)
Realisierter Nettogewinn/(-verlust) aus Devisentermingeschäften		2.699	880.206.827	(15.456.780)	(82.667)
Realisierter Nettogewinn/(-verlust) aus Futures	11	19.830	80.580.730	0	0
REALISierter NETTOGEWINN/ (-VERLUST) OHNE SWAPS		411.807	36.269.969.870	(51.267.311)	(745.608)
Veränderung des nicht realisierten Nettogewinns/(-verlusts) aus Anlagegeschäften		1.946.208	18.004.494.394	73.476.818	2.070.004
Veränderung des nicht realisierten Nettogewinns/ (-verlusts) aus Devisentermingeschäften		(187)	(184.663.599)	0	0
Veränderung des nicht realisierten Nettogewinns/(-verlusts) aus Futures		(5.955)	(10.927.600)	0	0
VERÄNDERUNG DES NICHT REALISierten NETTOGEWINNS/ (-VERLUSTS) OHNE SWAPS		1.940.066	17.808.903.195	73.476.818	2.070.004
NETTOSTEIGERUNG/(-MINDERUNG) DES NETTOVERMÖGENS DURCH DIE GESCHÄFTSTÄTIGKEIT		4.232.618	59.083.651.689	28.805.219	1.636.411
Ausschüttungen	15	0	(4.602.788.326)	(5.080.831)	(255.480)
KAPITALENTWICKLUNG					
Zeichnung von Anteilen		3.740.910	112.192.404.839	59.191.055	0
Rücknahme von Anteilen		(5.640.550)	(165.032.399.813)	(160.978.325)	0
Währungsanpassung		0	0	0	0
NETTOVERMÖGEN ZUM ENDE DES GESCHÄFTSJAHRES		53.302.389	296.268.184.092	306.248.590	10.830.886

** Umfasst auch synthetische ETFs.

Der Anhang ist ein integraler Bestandteil dieses Jahresabschlusses.

Xtrackers**

Erfolgsrechnung und Veränderung des Nettovermögens
für das zum 31. Dezember 2024 endende Geschäftsjahr (Fortsetzung)

	Anhang Punkt	Xtrackers HARVEST MSCI CHINA TECH 100 UCITS ETF USD	Xtrackers MSCI CHINA A ESG SCREENED SWAP UCITS ETF* USD	Xtrackers CSI500 SWAP UCITS ETF* USD	Xtrackers WORLD GREEN TRANSITION INNOVATORS UCITS ETF USD
NETTOVERMÖGEN ZU BEGINN DES GESCHÄFTSJAHRES		11.781.757	10.498.268	0	0
ERTRÄGE					
Dividenden, netto		167.518	1.137	0	5.292
Bankzinsen		55	3.760	18.212	0
Erträge aus Wertpapierleihgeschäften, netto	8	0	0	0	0
GESAMTERTRÄGE		167.573	4.897	18.212	5.292
KOSTEN					
Bankzinsen		0	0	19.345	0
Verwaltungsgesellschaftsgebühr	10	28.732	74.021	77.351	1.552
Fixgebühr	10	23.943	79.309	58.013	1.164
GESAMTKOSTEN		52.675	153.330	154.709	2.716
NETTOANLAGEERTRAG/(-VERLUST) AUS ANLAGEGESCHÄFTEN		114.898	(148.433)	(136.497)	2.576
Realisierter Nettogewinn/(-verlust) aus Swaps und Veränderung des nicht realisierten Nettogewinns/(-verlusts) aus Swaps	4	0	4.201.324	10.740.141	0
Realisierter Nettogewinn/(-verlust) aus Anlagegeschäften	11	(1.205.895)	7.012.521	9.794.758	2.240
Realisierter Nettogewinn/(-verlust) aus Devisentermingeschäften		(73.494)	(57.924)	(172.431)	(56)
Realisierter Nettogewinn/(-verlust) aus Futures	11	0	0	0	0
REALISIRTER NETTOGEWINN/ (-VERLUST) OHNE SWAPS		(1.279.389)	6.954.597	9.622.327	2.184
Veränderung des nicht realisierten Nettogewinns/(-verlusts) aus Anlagegeschäften		2.950.842	(1.724.160)	(494.718)	(312.280)
Veränderung des nicht realisierten Nettogewinns/ (-verlusts) aus Devisentermingeschäften		0	0	0	0
Veränderung des nicht realisierten Nettogewinns/(-verlusts) aus Futures		0	0	0	0
VERÄNDERUNG DES NICHT REALISIERTEN NETTOGEWINNS/ (-VERLUSTS) OHNE SWAPS		2.950.842	(1.724.160)	(494.718)	(312.280)
NETTOSTEIGERUNG/(-MINDERUNG) DES NETTOVERMÖGENS DURCH DIE GESCHÄFTSTÄTIGKEIT		1.786.351	9.283.328	19.731.253	(307.520)
Ausschüttungen	15	0	0	0	0
KAPITALENTWICKLUNG					
Zeichnung von Anteilen		634.109	64.921.369	125.322.244	11.133.213
Rücknahme von Anteilen		(671.231)	(13.617.116)	(6.513.975)	0
Währungsanpassung		0	0	0	0
NETTOVERMÖGEN ZUM ENDE DES GESCHÄFTSJAHRES		13.530.986	71.085.849	138.539.522	10.825.693

* Dies ist ein synthetischer ETF.

** Umfasst auch synthetische ETFs.

Der Anhang ist ein integraler Bestandteil dieses Jahresabschlusses.

Erfolgsrechnung und Veränderung des Nettovermögens
für das zum 31. Dezember 2024 endende Geschäftsjahr (Fortsetzung)

		Xtrackers WORLD SMALL CAP GREEN TRANSITION INNOVATORS UCITS ETF	SCALABLE MSCI AC WORLD XTRACKERS UCITS ETF	GESAMT
	Anhang Punkt	USD	USD	EUR
NETTOVERMÖGEN ZU BEGINN DES GESCHÄFTSJAHRES		0	0	54.406.607.546
ERTRÄGE				
Dividenden, netto		2.422	1.904	991.542.483
Bankzinsen		0	0	2.060.922
Erträge aus Wertpapierleihgeschäften, netto	8	0	0	7.997.897
GESAMTERTRÄGE		2.422	1.904	1.001.601.302
KOSTEN				
Bankzinsen		0	0	289.210
Verwaltungsgesellschaftsgebühr	10	881	0	72.518.442
Fixgebühr	10	440	0	73.999.780
GESAMTKOSTEN		1.321	0	146.807.432
NETTOANLAGEERTRAG/(-VERLUST) AUS ANLAGEGESCHÄFTEN		1.101	1.904	854.793.870
Realisierter Nettogewinn/(-verlust) aus Swaps und Veränderung des nicht realisierten Nettogewinns/(-verlusts) aus Swaps	4	0	0	(104.835.429)
Realisierter Nettogewinn/(-verlust) aus Anlagegeschäften	11	672	5.046	7.622.350.468
Realisierter Nettogewinn/(-verlust) aus Devisentermingeschäften		(36)	(86)	(33.917.666)
Realisierter Nettogewinn/(-verlust) aus Futures	11	0	0	7.234.922
REALISIERTER NETTOGEWINN/ (-VERLUST) OHNE SWAPS		636	4.960	7.595.667.724
Veränderung des nicht realisierten Nettogewinns/(-verlusts) aus Anlagegeschäften		(50.776)	(333.231)	(221.095.463)
Veränderung des nicht realisierten Nettogewinns/ (-verlusts) aus Devisentermingeschäften		0	0	(11.398.614)
Veränderung des nicht realisierten Nettogewinns/(-verlusts) aus Futures		0	0	(1.673.414)
VERÄNDERUNG DES NICHT REALISIERTEN NETTOGEWINNS/ (-VERLUSTS) OHNE SWAPS		(50.776)	(333.231)	(234.167.491)
NETTOSTEIGERUNG/(-MINDERUNG) DES NETTOVERMÖGENS DURCH DIE GESCHÄFTSTÄTIGKEIT		(49.039)	(326.367)	8.111.458.674
Ausschüttungen	15	0	0	(453.839.638)
KAPITALENTWICKLUNG				
Zeichnung von Anteilen		2.500.002	14.128.699	21.492.361.456
Rücknahme von Anteilen		0	0	(16.767.976.226)
Währungsanpassung		0	0	1.776.669.924
NETTOVERMÖGEN ZUM ENDE DES GESCHÄFTSJAHRES		2.450.963	13.802.332	68.565.281.736

** Umfasst auch synthetische ETFs.

Der Anhang ist ein integraler Bestandteil dieses Jahresabschlusses.

Xtrackers**

Veränderungen der im Umlauf befindlichen Anteile
für das zum 31. Dezember 2024 endende Geschäftsjahr

Teilfonds	ISIN	Anteilsklasse	Anzahl der Anteile zum 31. Dezember 2023	Anzahl der ausgegebenen Anteile	Anzahl der zurückgenom- menen Anteile	Anzahl der Anteile zum 31. Dezember 2024
Xtrackers MSCI WORLD SWAP UCITS ETF*	LU0274208692	1C	39.633.602	2.365.686	(1.056.693)	40.942.595
Xtrackers MSCI WORLD SWAP UCITS ETF*	LU2263803533	1D	43.314.479	60.122.141	(7.231.292)	96.205.328
Xtrackers MSCI WORLD SWAP UCITS ETF*	LU0659579733	4C - EUR Hedged	15.728.010	2.020.218	(3.354.029)	14.394.199
Xtrackers MSCI EUROPE UCITS ETF	LU0274209237	1C	47.639.530	3.108.462	(4.141.724)	46.606.268
Xtrackers MSCI EUROPE UCITS ETF	LU1242369327	1D	1.412.792	603.193	(427.843)	1.588.142
Xtrackers MSCI EUROPE UCITS ETF	LU1184092051	2C - USD Hedged	8.759.852	20.607.990	(13.796.111)	15.571.731
Xtrackers MSCI JAPAN UCITS ETF	LU0274209740	1C	27.806.099	14.597.282	(15.873.526)	26.529.855
Xtrackers MSCI JAPAN UCITS ETF	LU2581375230	1D	15.663	2.797.644	(1.606.897)	1.206.410
Xtrackers MSCI JAPAN UCITS ETF	LU0927735406	2D - USD Hedged	606.488	4.742.951	(1.816.522)	3.532.917
Xtrackers MSCI JAPAN UCITS ETF	LU0659580079	4C - EUR Hedged	12.063.629	4.819.905	(3.547.321)	13.336.213
Xtrackers MSCI JAPAN UCITS ETF	LU1215827756	7C - CHF Hedged	579.252	420.228	(598.513)	400.967
Xtrackers MSCI USA SWAP UCITS ETF*	LU0274210672	1C	28.585.190	10.170.509	(10.275.718)	28.479.981
Xtrackers MSCI USA SWAP UCITS ETF*	LU2581375073	1D	11.703.594	6.485.612	(1.733.111)	16.456.095
Xtrackers EURO STOXX 50 UCITS ETF	LU0380865021	1C	45.730.968	10.696.886	(7.282.607)	49.145.247
Xtrackers EURO STOXX 50 UCITS ETF	LU0274211217	1D	64.430.104	20.596.575	(13.942.594)	71.084.085
Xtrackers DAX UCITS ETF	LU0274211480	1C	25.223.943	4.429.725	(4.995.561)	24.658.107
Xtrackers DAX UCITS ETF	LU1349386927	1D	7.612.955	2.746.941	(2.989.473)	7.370.423
Xtrackers FTSE MIB UCITS ETF	LU0274212538	1D	1.612.551	140.000	(358.000)	1.394.551
Xtrackers SWITZERLAND UCITS ETF	LU0943504760	1C	3.023.955	560.797	(413.401)	3.171.351
Xtrackers SWITZERLAND UCITS ETF	LU0274221281	1D	10.622.664	1.867.938	(2.669.794)	9.820.808
Xtrackers FTSE 100 INCOME UCITS ETF	LU0292097234	1D	8.265.552	208.602	(852.600)	7.621.554
Xtrackers FTSE 250 UCITS ETF	LU0292097317	1D	1.718.086	18.882	(360.000)	1.376.968
Xtrackers MSCI UK ESG UCITS ETF	LU0292097747	1D	69.540.042	63.704.356	(34.900.000)	98.344.398
Xtrackers MSCI EMERGING MARKETS SWAP UCITS ETF*	LU0292107645	1C	14.433.974	135.298	(2.924.015)	11.645.257
Xtrackers MSCI EMERGING MARKETS SWAP UCITS ETF*	LU2675291913	1D	11.524	10.255.927	(1.741.017)	8.526.434
Xtrackers MSCI EM ASIA ESG SCREENED SWAP UCITS ETF*	LU0292107991	1C	4.782.836	448.354	(969.552)	4.261.638
Xtrackers MSCI EM ASIA ESG SCREENED SWAP UCITS ETF*	LU2296661775	1D	9.320.531	2.888.130	(1.018.307)	11.190.354
Xtrackers MSCI EM LATIN AMERICA ESG SWAP UCITS ETF*	LU0292108619	1C	3.225.634	353.986	(2.125.451)	1.454.169
Xtrackers MSCI EM EUROPE, MIDDLE EAST & AFRICA ESG SWAP UCITS ETF*	LU0292109005	1C	810.810	69.260	(181.584)	698.486
Xtrackers MSCI TAIWAN UCITS ETF	LU0292109187	1C	1.807.260	680.000	(765.000)	1.722.260
Xtrackers MSCI TAIWAN UCITS ETF	LU2928641757	1D	0	11.238	0	11.238
Xtrackers MSCI BRAZIL UCITS ETF	LU0292109344	1C	1.703.577	780.000	(945.000)	1.538.577
Xtrackers NIFTY 50 SWAP UCITS ETF*	LU0292109690	1C	711.759	278.557	(58.620)	931.696
Xtrackers MSCI KOREA UCITS ETF	LU0292100046	1C	636.976	65.000	(97.000)	604.976
Xtrackers MSCI CHINA A UCITS ETF	LU0292109856	1C	3.848.196	4.935.500	(4.194.000)	4.589.696
Xtrackers EURO STOXX QUALITY DIVIDEND UCITS ETF	LU0292095535	1D	11.533.116	548.052	(986.450)	11.094.718
Xtrackers STOXX GLOBAL SELECT DIVIDEND 100 SWAP UCITS ETF*	LU0292096186	1D	22.144.412	2.678.072	(1.618.812)	23.203.672
Xtrackers MSCI EUROPE MATERIALS ESG SCREENED UCITS ETF	LU0292100806	1C	308.502	0	(62.550)	245.952
Xtrackers MSCI EUROPE HEALTH CARE ESG SCREENED UCITS ETF	LU0292103222	1C	655.910	570.400	(262.000)	964.310
Xtrackers MSCI EUROPE FINANCIALS ESG SCREENED UCITS ETF	LU0292103651	1C	1.466.234	0	(622.125)	844.109

* Dies ist ein synthetischer ETF.

** Umfasst auch synthetische ETFs.

Der Anhang ist ein integraler Bestandteil dieses Jahresabschlusses.

Xtrackers**

Veränderungen der im Umlauf befindlichen Anteile
für das zum 31. Dezember 2024 endende Geschäftsjahr (Fortsetzung)

Teilfonds	ISIN	Anteilsklasse	Anzahl der Anteile zum 31. Dezember 2023	Anzahl der ausgegebenen Anteile	Anzahl der zurückgenom- menen Anteile	Anzahl der Anteile zum 31. Dezember 2024
Xtrackers MSCI EUROPE COMMUNICATION SERVICES ESG SCREENED UCITS ETF	LU0292104030	1C	107.438	9.625	(49.500)	67.563
Xtrackers MSCI EUROPE INFORMATION TECHNOLOGY ESG SCREENED UCITS ETF	LU0292104469	1C	580.440	0	(248.875)	331.565
Xtrackers MSCI EUROPE UTILITIES ESG SCREENED UCITS ETF	LU0292104899	1C	221.173	47.940	(35.250)	233.863
Xtrackers MSCI EUROPE CONSUMER STAPLES ESG SCREENED UCITS ETF	LU0292105359	1C	484.261	0	(78.875)	405.386
Xtrackers MSCI EUROPE INDUSTRIALS ESG SCREENED UCITS ETF	LU0292106084	1C	191.155	0	(48.500)	142.655
Xtrackers BLOOMBERG COMMODITY EX-AGRICULTURE & LIVESTOCK SWAP UCITS ETF*	LU0292106167	1C - EUR Hedged	4.584.948	1.249.304	(1.388.915)	4.445.337
Xtrackers BLOOMBERG COMMODITY EX-AGRICULTURE & LIVESTOCK SWAP UCITS ETF*	LU0460391732	2C	7.006.323	3.740.894	(4.193.130)	6.554.087
Xtrackers BLOOMBERG COMMODITY EX-AGRICULTURE & LIVESTOCK SWAP UCITS ETF*	LU0460391906	3C - GBP Hedged	127.553	66.516	(58.000)	136.069
Xtrackers SHORTDAX DAILY SWAP UCITS ETF*	LU0292106241	1C	17.592.501	6.821.759	(8.112.282)	16.301.978
Xtrackers EURO STOXX 50 SHORT DAILY SWAP UCITS ETF*	LU0292106753	1C	8.047.101	4.168.892	(6.438.812)	5.777.181
Xtrackers SLI UCITS ETF	LU0322248146	1D	1.158.266	413.205	(75.000)	1.496.471
Xtrackers FTSE 100 SHORT DAILY SWAP UCITS ETF*	LU0328473581	1C	2.825.325	3.130.262	(3.456.666)	2.498.921
Xtrackers S&P 500 INVERSE DAILY SWAP UCITS ETF*	LU0322251520	1C	18.447.509	32.413.900	(33.198.230)	17.663.179
Xtrackers PORTFOLIO UCITS ETF	LU0397221945	1C	2.030.416	22.500	(50.500)	2.002.416
Xtrackers MSCI AC ASIA EX JAPAN ESG SWAP UCITS ETF*	LU0322252171	1C	6.451.741	2.823.899	(3.118.539)	6.157.101
Xtrackers MSCI PACIFIC EX JAPAN ESG SCREENED UCITS ETF	LU0322252338	1C	5.066.246	3.426.232	(3.713.240)	4.779.238
Xtrackers MSCI PACIFIC EX JAPAN ESG SCREENED UCITS ETF	LU2755521270	1D	0	25.407.564	(2.778.870)	22.628.694
Xtrackers FTSE VIETNAM SWAP UCITS ETF*	LU0322252924	1C	12.879.637	1.097.904	(3.677.004)	10.300.537
Xtrackers LPX PRIVATE EQUITY SWAP UCITS ETF*	LU0322250712	1C	3.186.242	607.405	(399.200)	3.394.447
Xtrackers S&P ASX 200 UCITS ETF	LU0328474803	1D	1.451.284	0	(35.000)	1.416.284
Xtrackers STOXX EUROPE 600 UCITS ETF	LU0328475792	1C	19.226.277	3.068.400	(2.559.239)	19.735.438
Xtrackers STOXX EUROPE 600 UCITS ETF	LU2581375156	1D	390.058	4.754.754	(387.568)	4.757.244
Xtrackers STOXX EUROPE 600 UCITS ETF	LU1772333404	2C - EUR Hedged	64.848	46.364	(37.353)	73.859
Xtrackers S&P GLOBAL INFRASTRUCTURE SWAP UCITS ETF*	LU0322253229	1C	4.082.091	1.718.691	(819.498)	4.981.284
Xtrackers CAC 40 UCITS ETF	LU0322250985	1D	1.539.332	638.608	(578.200)	1.599.740
Xtrackers MSCI EUROPE ESG SCREENED UCITS ETF	LU0322253732	1C	407.433	54.000	(94.500)	366.933
Xtrackers MSCI EUROPE SMALL CAP UCITS ETF	LU0322253906	1C	17.020.106	18.032.520	(1.326.000)	33.726.626
Xtrackers S&P SELECT FRONTIER SWAP UCITS ETF*	LU0328476410	1C	5.338.708	0	(894.650)	4.444.058
Xtrackers S&P 500 2X LEVERAGED DAILY SWAP UCITS ETF*	LU0411078552	1C	1.728.623	693.245	(559.151)	1.862.717
Xtrackers SHORTDAX X2 DAILY SWAP UCITS ETF*	LU0411075020	1C	121.097.283	214.165.709	(200.441.666)	134.821.326

* Dies ist ein synthetischer ETF.

** Umfasst auch synthetische ETFs.

Der Anhang ist ein integraler Bestandteil dieses Jahresabschlusses.

Xtrackers**

Veränderungen der im Umlauf befindlichen Anteile
für das zum 31. Dezember 2024 endende Geschäftsjahr (Fortsetzung)

Teilfonds	ISIN	Anteilsklasse	Anzahl der Anteile zum 31. Dezember 2023	Anzahl der ausgegebenen Anteile	Anzahl der zurückgenom- menen Anteile	Anzahl der Anteile zum 31. Dezember 2024
Xtrackers LEVDAX DAILY SWAP UCITS ETF*	LU0411075376	1C	269.189	416.981	(486.977)	199.193
Xtrackers BLOOMBERG COMMODITY SWAP UCITS ETF*	LU2278080713	1C	435.614	558.031	(272.000)	721.645
Xtrackers BLOOMBERG COMMODITY SWAP UCITS ETF*	LU0429790743	2C - EUR Hedged	443.624	99.000	(110.854)	431.770
Xtrackers S&P 500 2X INVERSE DAILY SWAP UCITS ETF*	LU0411078636	1C	154.268.502	225.601.467	(215.675.599)	164.194.370
Xtrackers CSI300 SWAP UCITS ETF*	LU0779800910	1C	115.834.954	75.000.746	(93.309.124)	97.526.576
Xtrackers MSCI CANADA ESG SCREENED UCITS ETF	LU0476289540	1C	4.461.601	4.104.750	(1.384.000)	7.182.351
Xtrackers MSCI INDONESIA SWAP UCITS ETF*	LU0476289623	1C	3.196.906	542.690	(642.144)	3.097.452
Xtrackers MSCI MEXICO UCITS ETF	LU0476289466	1C	36.710.000	78.895.000	(58.658.138)	56.946.862
Xtrackers MSCI EUROPE VALUE UCITS ETF	LU0486851024	1C	1.712.125	80.000	0	1.792.125
Xtrackers S&P 500 SWAP UCITS ETF*	LU0490618542	1C	51.022.237	9.429.295	(20.615.002)	39.836.530
Xtrackers S&P 500 SWAP UCITS ETF*	LU2009147757	1D	317.315.899	202.318.113	(58.483.161)	461.150.851
Xtrackers S&P 500 SWAP UCITS ETF*	LU2196472984	5C - EUR Hedged	5.793.214	3.254.532	(4.123.418)	4.924.328
Xtrackers S&P 500 SWAP UCITS ETF*	LU2196473016	7C - GBP Hedged	213.600	609.673	(610.755)	212.518
Xtrackers FTSE DEVELOPED EUROPE REAL ESTATE UCITS ETF	LU0489337690	1C	31.078.777	5.788.000	(2.100.000)	34.766.777
Xtrackers MSCI CHINA UCITS ETF	LU0514695690	1C	67.065.496	12.855.825	(14.732.852)	65.188.469
Xtrackers MSCI CHINA UCITS ETF	LU2456436083	1D	72.985.991	25.165.577	(38.379.450)	59.772.118
Xtrackers MSCI INDIA SWAP UCITS ETF*	LU0514695187	1C	5.911.949	8.526.191	0	14.438.140
Xtrackers MSCI MALAYSIA UCITS ETF	LU0514694370	1C	2.935.480	1.782.500	(1.550.000)	3.167.980
Xtrackers MSCI THAILAND UCITS ETF	LU0514694701	1C	2.755.385	2.607.000	(1.536.000)	3.826.385
Xtrackers MSCI PHILIPPINES UCITS ETF	LU0592215403	1C	19.106.233	5.750.000	(6.250.000)	18.606.233
Xtrackers MSCI AFRICA TOP 50 SWAP UCITS ETF*	LU0592217524	1C	4.339.664	97.000	(210.000)	4.226.664
Xtrackers SPAIN UCITS ETF	LU0592216393	1C	1.952.986	490.203	(1.202.324)	1.240.865
Xtrackers SPAIN UCITS ETF	LU0994505336	1D	232.469	9.928.089	(319.438)	9.841.120
Xtrackers MSCI PAKISTAN SWAP UCITS ETF*	LU0659579147	1C	16.463.719	4.048.789	(4.946.564)	15.565.944
Xtrackers MSCI SINGAPORE UCITS ETF	LU0659578842	1C	29.400.000	57.420.000	(2.950.000)	83.870.000
Xtrackers ATX UCITS ETF	LU0659579063	1C	728.000	93.000	(320.500)	500.500
Xtrackers MSCI EMU UCITS ETF	LU1127514245	1C - USD Hedged	3.693.588	438.053	(735.402)	3.396.239
Xtrackers MSCI EMU UCITS ETF	LU0846194776	1D	28.900.050	1.826.395	(3.866.754)	26.859.691
Xtrackers MSCI EMU UCITS ETF	LU1127516455	2C - GBP Hedged	705.906	239.636	(530.028)	415.514
Xtrackers MSCI EMU UCITS ETF	LU1215828218	3C - CHF Hedged	1.119.383	1.800.521	(684.895)	2.235.009
Xtrackers DAX ESG SCREENED UCITS ETF	LU0838782315	1D	3.024.454	610.000	(1.065.042)	2.569.412
Xtrackers DAX ESG SCREENED UCITS ETF	LU1221100792	2C - USD Hedged	170.613	16.012	0	186.625
Xtrackers DAX ESG SCREENED UCITS ETF	LU1221102491	4C - CHF Hedged	400.476	47.087	0	447.563
Xtrackers FTSE 100 UCITS ETF	LU0838780707	1C	4.475.000	300.000	(500.000)	4.275.000
Xtrackers NIKKEI 225 UCITS ETF	LU2196470426	1C	1.735.828	1.185.214	(829.490)	2.091.552
Xtrackers NIKKEI 225 UCITS ETF	LU0839027447	1D	78.177.047	16.439.082	(36.335.831)	58.280.298
Xtrackers NIKKEI 225 UCITS ETF	LU1875395870	2D - EUR Hedged	714.356	3.609.405	(1.346.212)	2.977.549
Xtrackers HARVEST CSI300 UCITS ETF	LU0875160326	1D	40.840.447	5.500.000	(17.100.000)	29.240.447
Xtrackers HARVEST FTSE CHINA A-H 50 UCITS ETF	LU1310477036	1D	400.000	0	0	400.000

* Dies ist ein synthetischer ETF.

** Umfasst auch synthetische ETFs.

Der Anhang ist ein integraler Bestandteil dieses Jahresabschlusses.

Xtrackers**

Veränderungen der im Umlauf befindlichen Anteile
für das zum 31. Dezember 2024 endende Geschäftsjahr (Fortsetzung)

Teilfonds	ISIN	Anteilsklasse	Anzahl der Anteile zum 31. Dezember 2023	Anzahl der ausgegebenen Anteile	Anzahl der zurückgenom- menen Anteile	Anzahl der Anteile zum 31. Dezember 2024
Xtrackers HARVEST MSCI CHINA TECH 100 UCITS ETF	LU2376679564	1C	497.910	27.500	(27.500)	497.910
Xtrackers MSCI CHINA A ESG SCREENED SWAP UCITS ETF*	LU2469465822	1C	777.382	4.798.287	(1.003.571)	4.572.098
Xtrackers CSI500 SWAP UCITS ETF*	LU2788421340	1C	0	4.573.299	(201.000)	4.372.299
Xtrackers WORLD GREEN TRANSITION INNOVATORS UCITS ETF	LU2859392081	1C	0	363.000	0	363.000
Xtrackers WORLD SMALL CAP GREEN TRANSITION INNOVATORS UCITS ETF	LU2859297330	1C	0	83.000	0	83.000
SCALABLE MSCI AC WORLD XTRACKERS UCITS ETF	LU2903252349	1C	0	1.395.000	0	1.395.000

* Dies ist ein synthetischer ETF.

** Umfasst auch synthetische ETFs.

Der Anhang ist ein integraler Bestandteil dieses Jahresabschlusses.

Xtrackers**

Xtrackers MSCI WORLD SWAP UCITS ETF*

Anlagebestand
zum 31. Dezember 2024
(Angaben in USD)

Beschreibung	Menge	Währung (lokal)	Einkaufskosten	Marktwert	% des Netto- vermögens
Übertragbare Wertpapiere und Geldmarktinstrumente, die an einer offiziellen Börse notieren					
Aktien					
Belgien					
Anheuser-Busch InBev SA-ADR- D'iereeren Group	9.389	USD	502.312	470.107	0,01
	61.065	EUR	10.102.670	10.161.513	0,13
			10.604.982	10.631.620	0,14
Bermuda					
Aegon Ltd.	1.859.372	EUR	11.550.424	11.013.173	0,15
Axalta Coating Systems Ltd.	288.074	USD	10.500.297	9.857.892	0,13
Liberty Global Ltd.-A-	282.368	USD	3.823.263	3.603.016	0,05
Roivant Sciences Ltd.	85.627	USD	968.441	1.012.967	0,01
			26.842.425	25.487.048	0,34
Kanada					
Waste Connections, Inc.	24.584	USD	4.210.502	4.218.123	0,06
			4.210.502	4.218.123	0,06
Kaimaninseln					
Ambarella, Inc.	1.781	USD	246.401	129.550	0,00
BeiGene Ltd.-ADR-	4.696	USD	881.768	867.398	0,01
Dlocal Ltd.	127.660	USD	1.842.134	1.437.452	0,02
GLOBALFOUNDRIES, Inc.	51.295	USD	2.164.915	2.201.068	0,03
Herbalife Ltd.	820.915	USD	11.271.163	5.491.921	0,07
Kingssoft Cloud Holdings Ltd.-ADR-	70.829	USD	631.795	742.996	0,01
NU Holdings Ltd.-A-	20.523	USD	144.482	212.618	0,00
Pagseguro Digital Ltd.-A-	827.597	USD	9.966.330	5.180.757	0,07
PDD Holdings, Inc.-ADR-	65.148	USD	8.705.661	6.318.705	0,09
StoneCo Ltd.-A-	927.876	USD	11.902.760	7.395.172	0,10
			47.757.409	29.977.637	0,40
Curaçao					
Schlumberger NV	72.690	USD	2.747.682	2.786.935	0,04
			2.747.682	2.786.935	0,04
Dänemark					
Ascendis Pharma AS-ADR-	6.385	USD	794.550	879.023	0,01
Danske Bank AS	354.728	DKK	10.197.376	10.033.616	0,13
Genmab AS	50.356	DKK	13.832.474	10.436.060	0,14
Jyske Bank AS	106.436	DKK	7.458.514	7.537.542	0,10
Novo Nordisk AS-B-	2.209.220	DKK	281.817.339	191.484.548	2,55
Pandora AS	146.244	DKK	23.910.608	26.744.522	0,36
			338.010.861	247.115.311	3,29
Finnland					
Nokia OYJ	7.271.720	EUR	33.966.031	32.186.414	0,43
			33.966.031	32.186.414	0,43
Deutschland					
adidas AG	142.946	EUR	33.994.255	35.051.276	0,47
BioNTech SE-ADR-	11.434	USD	1.380.770	1.302.904	0,02
Commerzbank AG	3.323.947	EUR	51.509.222	54.124.621	0,72
Continental AG	132.834	EUR	8.573.561	8.915.966	0,12
Evonik Industries AG	1.053.142	EUR	21.196.109	18.244.543	0,24
Fresenius SE & Co. KGaA	88.619	EUR	3.067.897	3.077.797	0,04
Gerresheimer AG	77.965	EUR	5.750.186	5.732.026	0,08
IONOS Group SE	319.248	EUR	7.496.951	7.223.202	0,10
Rheinmetall AG	97.126	EUR	56.688.454	61.812.767	0,82

* Dies ist ein synthetischer ETF.

** Umfasst auch synthetische ETFs.

Der Anhang ist ein integraler Bestandteil dieses Jahresabschlusses.

Xtrackers**

Xtrackers MSCI WORLD SWAP UCITS ETF* (Fortsetzung)

Anlagebestand

zum 31. Dezember 2024

(Angaben in USD)

Beschreibung	Menge	Währung (lokal)	Einkaufskosten	Marktwert	% des Netto- vermögens
Übertragbare Wertpapiere und Geldmarktinstrumente, die an einer offiziellen Börse notieren					
Aktien (Fortsetzung)					
Deutschland (Fortsetzung)					
SAP SE	344.676	EUR	67.339.856	84.338.309	1,12
Siemens AG	416.675	EUR	77.779.033	81.357.414	1,08
TUI AG	418.615	EUR	3.616.268	3.618.657	0,05
Wacker Chemie AG	41.035	EUR	2.960.448	2.976.122	0,04
			341.353.010	367.775.604	4,90
Irland					
CRH PLC	208.615	USD	21.564.532	19.301.060	0,26
Eaton Corp. PLC	25.047	USD	8.452.862	8.312.348	0,11
Flutter Entertainment PLC	771.262	USD	141.683.926	199.332.664	2,65
Linde PLC	267.794	USD	123.037.953	112.117.314	1,49
TE Connectivity PLC	132.227	USD	20.195.030	18.904.494	0,25
Weatherford International PLC	93.709	USD	8.010.653	6.712.375	0,09
			322.944.956	364.680.255	4,85
Israel					
Alony Hetz Properties & Investments Ltd.	400.000	ILS	3.239.381	3.337.313	0,04
Amot Investments Ltd.	550.000	ILS	3.123.090	3.115.557	0,04
Azrieli Group Ltd.	45.000	ILS	3.702.208	3.716.191	0,05
Bezeq The Israeli Telecommunication Corp. Ltd.	2.800.000	ILS	3.909.597	3.988.308	0,05
Camtek Ltd.	50.000	ILS	4.005.262	4.089.306	0,06
Elbit Systems Ltd.	50.000	ILS	12.785.588	13.077.546	0,17
Energix-Renewable Energies Ltd.	900.000	ILS	3.009.085	3.087.563	0,04
Enlight Renewable Energy Ltd.	200.000	ILS	3.503.462	3.460.815	0,05
Israel Corp. Ltd.	10.000	ILS	2.574.366	2.620.724	0,04
Matrix IT Ltd.	55.000	ILS	1.249.962	1.290.602	0,02
Mivne Real Estate KD Ltd.	1.000.000	ILS	3.011.595	2.988.761	0,04
Nova Ltd.	35.000	ILS	7.648.262	6.907.497	0,09
Shufersal Ltd.	386.026	ILS	3.305.581	4.020.608	0,05
Strauss Group Ltd.	160.000	ILS	3.019.042	3.028.172	0,04
Teva Pharmaceutical Industries Ltd.	200.000	ILS	4.613.216	4.446.640	0,06
Tower Semiconductor Ltd.	128.501	ILS	5.602.821	6.661.957	0,09
			68.302.518	69.837.560	0,93
Japan					
Ajinomoto Co., Inc.	278.903	JPY	11.175.565	11.450.001	0,15
Astellas Pharma, Inc.	1.249.197	JPY	12.701.238	12.197.078	0,16
Central Japan Railway Co.	530.769	JPY	10.587.626	10.013.554	0,13
Dai-ichi Life Holdings, Inc.	543.016	JPY	14.358.234	14.632.685	0,20
Daiichi Sankyo Co. Ltd.	1.271.118	JPY	40.509.539	35.199.195	0,47
Daikin Industries Ltd.	167.370	JPY	20.133.102	19.872.259	0,27
East Japan Railway Co.	562.019	JPY	10.057.239	9.995.184	0,13
FANUC Corp.	619.824	JPY	16.593.461	16.465.800	0,22
Fast Retailing Co. Ltd.	32.355	JPY	10.399.038	11.080.085	0,15
FUJIFILM Holdings Corp.	760.194	JPY	15.885.530	16.005.866	0,21
Fujitsu Ltd.	872.503	JPY	16.259.656	15.541.945	0,21
Honda Motor Co. Ltd.	2.319.538	JPY	20.059.898	22.655.197	0,30
Hoya Corp.	191.484	JPY	24.994.443	24.142.628	0,32
ITOCHU Corp.	575.014	JPY	29.613.082	28.655.572	0,38
KDDI Corp.	1.289.785	JPY	41.416.191	41.378.824	0,55
Keyence Corp.	130.283	JPY	55.281.324	53.577.184	0,71

* Dies ist ein synthetischer ETF.

** Umfasst auch synthetische ETFs.

Der Anhang ist ein integraler Bestandteil dieses Jahresabschlusses.

Xtrackers**

Xtrackers MSCI WORLD SWAP UCITS ETF* (Fortsetzung)

Anlagebestand
zum 31. Dezember 2024
(Angaben in USD)

Beschreibung	Menge	Währung (lokal)	Einkaufskosten	Marktwert	% des Netto- vermögens
Übertragbare Wertpapiere und Geldmarktinstrumente, die an einer offiziellen Börse notieren					
Aktien (Fortsetzung)					
Japan (Fortsetzung)					
Komatsu Ltd.	516.517	JPY	13.780.898	14.296.570	0,19
Kyocera Corp.	986.019	JPY	9.357.012	9.884.659	0,13
Mitsubishi Electric Corp.	1.000.280	JPY	17.791.937	17.102.013	0,23
Mitsubishi Heavy Industries Ltd.	1.447.067	JPY	21.777.410	20.468.503	0,27
Mitsui & Co. Ltd.	899.293	JPY	19.153.034	18.946.037	0,25
Mizuho Financial Group, Inc.	313.275	JPY	7.077.451	7.720.247	0,10
MS&AD Insurance Group Holdings, Inc.	597.100	JPY	14.085.001	13.103.830	0,18
Murata Manufacturing Co. Ltd.	867.955	JPY	14.617.629	14.135.472	0,19
NEC Corp.	172.642	JPY	13.819.830	15.071.572	0,20
Nintendo Co. Ltd.	342.918	JPY	18.081.513	20.213.746	0,27
Nippon Telegraph & Telephone Corp.	24.933.237	JPY	25.166.440	25.066.502	0,33
Olympus Corp.	531.861	JPY	8.466.926	8.022.248	0,11
Panasonic Holdings Corp.	1.464.543	JPY	14.280.961	15.310.793	0,20
Shin-Etsu Chemical Co. Ltd.	174.049	JPY	6.584.633	5.865.128	0,08
SoftBank Corp.	24.362.573	JPY	30.259.566	30.833.010	0,41
SoftBank Group Corp.	652.576	JPY	38.728.861	38.138.907	0,51
Sompo Holdings, Inc.	336.578	JPY	8.495.659	8.821.359	0,12
Sony Group Corp.	2.497.825	JPY	45.915.676	53.545.256	0,71
Sumitomo Mitsui Financial Group, Inc.	593.859	JPY	13.966.389	14.222.991	0,19
Takeda Pharmaceutical Co. Ltd.	1.104.144	JPY	30.199.730	29.374.052	0,39
TDK Corp.	1.189.817	JPY	14.451.701	15.690.352	0,21
Terumo Corp.	355.882	JPY	6.951.996	6.933.766	0,09
Tokio Marine Holdings, Inc.	278.485	JPY	10.898.987	10.149.924	0,14
			753.934.406	755.779.994	10,06
Jersey					
Janus Henderson Group PLC	82.383	USD	3.730.302	3.503.749	0,05
			3.730.302	3.503.749	0,05
Liberia					
Royal Caribbean Cruises Ltd.	149.168	USD	34.712.885	34.411.566	0,46
			34.712.885	34.411.566	0,46
Luxemburg					
Grand City Properties SA	745.600	EUR	8.912.585	9.071.809	0,12
Spotify Technology SA	2.338	USD	1.077.537	1.045.974	0,01
			9.990.122	10.117.783	0,13
Mexiko					
Vista Energy SAB de CV-ADR-	6.126	USD	262.683	331.478	0,00
			262.683	331.478	0,00
Niederlande					
Adyen NV 144A	51.724	EUR	76.754.610	76.966.014	1,02
Argenx SE-ADR-	4.579	USD	2.708.204	2.816.085	0,04
ASM International NV	100.153	EUR	54.942.389	57.952.274	0,77
EXOR NV	308.815	EUR	34.538.478	28.316.337	0,38
Heineken Holding NV	47.594	EUR	2.865.486	2.851.055	0,04
NSI REIT NV	41.160	EUR	847.049	806.393	0,01
ProQR Therapeutics NV	51.918	USD	231.554	137.583	0,00
Qiagen NV	70.376	USD	3.040.947	3.133.843	0,04

* Dies ist ein synthetischer ETF.

** Umfasst auch synthetische ETFs.

Der Anhang ist ein integraler Bestandteil dieses Jahresabschlusses.

Xtrackers**

Xtrackers MSCI WORLD SWAP UCITS ETF* (Fortsetzung)

Anlagebestand
zum 31. Dezember 2024
(Angaben in USD)

Beschreibung	Menge	Währung (lokal)	Einkaufskosten	Marktwert	% des Netto- vermögens
Übertragbare Wertpapiere und Geldmarktinstrumente, die an einer offiziellen Börse notieren					
Aktien (Fortsetzung)					
Niederlande (Fortsetzung)					
Wereldhave REIT NV	97.439	EUR	1.387.719	1.388.358	0,02
Wolters Kluwer NV	167.884	EUR	29.545.830	27.884.560	0,37
			206.862.266	202.252.502	2,69
Norwegen					
DNB Bank ASA	3.298.640	NOK	66.773.201	65.901.061	0,88
Kongsberg Gruppen ASA	87.434	NOK	10.570.601	9.854.017	0,13
Nordic Semiconductor ASA	149.725	NOK	1.340.851	1.324.242	0,02
Schibsted ASA-B-	66.589	NOK	2.106.765	1.959.440	0,03
SpareBank 1 Sor-Norge ASA	187.155	NOK	2.499.347	2.415.786	0,03
Storebrand ASA	46.371	NOK	501.086	494.848	0,01
Var Energi ASA	3.435.074	NOK	11.236.340	10.673.596	0,14
Wallenius Wilhelmsen ASA	202.824	NOK	2.002.842	1.669.759	0,02
			97.031.033	94.292.749	1,26
Panama					
Carnival Corp.	42.234	USD	1.123.847	1.052.471	0,01
			1.123.847	1.052.471	0,01
Portugal					
Banco Comercial Portugues SA-R-	5.361.481	EUR	2.557.896	2.579.928	0,03
			2.557.896	2.579.928	0,03
Schweden					
AcadeMedia AB 144A	600.538	SEK	3.639.691	3.668.694	0,05
AFRY AB	192.424	SEK	2.809.548	2.676.704	0,04
Alleima AB	396.855	SEK	2.853.473	2.697.361	0,04
Ambea AB 144A	783.561	SEK	7.033.471	6.846.873	0,09
AQ Group AB	178.404	SEK	2.352.224	2.260.476	0,03
Atlas Copco AB-B-	1.427.679	SEK	21.458.798	19.310.508	0,26
Atrium Ljungberg AB-B-	293.162	SEK	5.249.554	5.258.702	0,07
Billerud Aktiebolag	1.815.031	SEK	17.221.505	16.656.709	0,22
Camurus AB	42.558	SEK	2.138.750	2.178.116	0,03
Clas Ohlson AB-B-	101.171	SEK	2.061.622	1.922.837	0,03
Dios Fastigheter AB	362.589	SEK	2.623.741	2.599.004	0,03
Granges AB	300.344	SEK	3.549.246	3.579.909	0,05
Hoist Finance AB 144A	463.338	SEK	4.074.024	3.786.630	0,05
Intea Fastigheter AB	2.792.641	SEK	11.796.496	11.272.420	0,15
Inwido AB	178.774	SEK	3.094.538	3.001.342	0,04
Kinnevik AB-B-	59.749	SEK	424.747	398.750	0,00
Loomis AB	349.262	SEK	11.109.879	10.633.458	0,14
Medicover AB-B-	146.238	SEK	2.495.089	2.541.140	0,03
NP3 Fastigheter AB	145.704	SEK	3.341.056	3.296.694	0,04
Scandic Hotels Group AB 144A	1.034.682	SEK	6.365.929	6.433.256	0,09
Skandinaviska Enskilda Banken AB-A-	491.530	SEK	6.788.510	6.737.310	0,09
SSAB AB-A-	469.629	SEK	2.063.991	1.911.371	0,03
Synsam AB	876.050	SEK	3.390.834	3.532.188	0,05
Trelleborg AB-B-	1.060.726	SEK	38.071.640	36.345.531	0,48
Truecaller AB-B-	486.427	SEK	2.376.344	2.251.804	0,03
Xvivo Perfusion AB	76.695	SEK	3.278.437	3.394.244	0,04
			171.663.137	165.192.031	2,20

* Dies ist ein synthetischer ETF.

** Umfasst auch synthetische ETFs.

Der Anhang ist ein integraler Bestandteil dieses Jahresabschlusses.

Xtrackers**

Xtrackers MSCI WORLD SWAP UCITS ETF* (Fortsetzung)

Anlagebestand
zum 31. Dezember 2024
(Angaben in USD)

Beschreibung	Menge	Währung (lokal)	Einkaufskosten	Marktwert	% des Netto- vermögens
Übertragbare Wertpapiere und Geldmarktinstrumente, die an einer offiziellen Börse notieren					
Aktien (Fortsetzung)					
Schweiz					
Accelleron Industries AG	25.287	CHF	1.424.192	1.303.065	0,02
Alcon AG	49.882	CHF	4.403.655	4.232.746	0,06
APG SGA SA	3.934	CHF	859.586	866.023	0,01
Avolta AG	90.414	CHF	3.611.973	3.625.539	0,05
Banque Cantonale de Geneve	2.468	CHF	694.738	694.444	0,01
Bell Food Group AG	6.924	CHF	2.059.860	2.001.752	0,03
DSM-Firmenich AG	295.036	EUR	31.404.411	29.854.417	0,40
EFG International AG	327.913	CHF	4.444.880	4.761.749	0,06
Forbo Holding AG	1.117	CHF	991.480	930.577	0,01
Garmin Ltd.	11.206	USD	2.346.088	2.311.350	0,03
Huber & Suhner AG	59.399	CHF	4.732.219	4.863.344	0,06
Landis & Gyr Group AG	118.155	CHF	7.555.651	7.496.731	0,10
Lonza Group AG	220.449	CHF	130.672.485	130.335.530	1,74
Luzerner Kantonalbank AG	8.019	CHF	582.538	565.423	0,01
Nestle SA	656.931	CHF	59.390.176	54.279.717	0,72
Novartis AG	1.130.039	CHF	123.130.528	110.603.541	1,47
OC Oerlikon Corp. AG Pfaffikon	574.520	CHF	2.320.097	2.225.175	0,03
Sika AG	92.143	CHF	26.480.612	21.941.472	0,29
Softwareone Holding AG	1.010.853	CHF	7.147.159	6.804.086	0,09
Stadler Rail AG	26.905	CHF	589.406	590.797	0,01
Sulzer AG	6.410	CHF	990.130	926.577	0,01
Swatch Group AG	386.745	CHF	13.769.711	13.698.775	0,18
Swiss Life Holding AG	26.746	CHF	21.935.097	20.647.174	0,28
Tecan Group AG	8.838	CHF	2.037.522	1.975.811	0,03
Thurgauer Kantonalbank	2.325	CHF	331.200	325.821	0,00
TX Group AG	7.035	CHF	1.269.654	1.411.270	0,02
UBS Group AG	971.908	CHF	29.708.744	29.739.044	0,40
VZ Holding AG	23.303	CHF	3.609.198	3.702.766	0,05
Ypsomed Holding AG	5.147	CHF	2.110.821	1.860.019	0,02
Zug Estates Holding AG-B-	484	CHF	1.079.523	1.094.841	0,01
			491.683.334	465.669.576	6,20
Vereinigtes Königreich					
Energie PLC	280.000	ILS	3.679.621	3.714.736	0,05
Kiniksa Pharmaceuticals International PLC	51.410	USD	1.330.748	1.016.890	0,01
Rio Tinto PLC-ADR-	1.264.081	USD	83.388.539	74.340.604	0,99
Royalty Pharma PLC-A-	500.000	USD	13.110.000	12.755.000	0,17
TechnipFMC PLC	543.215	USD	17.040.655	15.720.642	0,21
			118.549.563	107.547.872	1,43
USA					
2seventy bio, Inc.	347.793	USD	1.471.164	1.022.511	0,01
8x8, Inc.	371.634	USD	4.257.622	992.263	0,01
A10 Networks, Inc.	89.925	USD	1.470.274	1.654.620	0,02
AAR Corp.	7.172	USD	441.006	439.500	0,01
Abbott Laboratories	163.798	USD	18.634.546	18.527.192	0,25
ACADIA Pharmaceuticals, Inc.	268.706	USD	5.842.993	4.930.755	0,07
Accel Entertainment, Inc.	377.931	USD	3.851.117	4.036.303	0,05
ACI Worldwide, Inc.	49.762	USD	2.945.910	2.583.145	0,03
ACV Auctions, Inc.-A-	21.761	USD	298.313	470.038	0,01

* Dies ist ein synthetischer ETF.

** Umfasst auch synthetische ETFs.

Der Anhang ist ein integraler Bestandteil dieses Jahresabschlusses.

Xtrackers**

Xtrackers MSCI WORLD SWAP UCITS ETF* (Fortsetzung)

Anlagebestand
zum 31. Dezember 2024
(Angaben in USD)

Beschreibung	Menge	Währung (lokal)	Einkaufspreise	Marktwert	% des Netto- vermögens
Übertragbare Wertpapiere und Geldmarktinstrumente, die an einer offiziellen Börse notieren					
Aktien (Fortsetzung)					
USA (Fortsetzung)					
Adaptive Biotechnologies Corp.	71.178	USD	609.995	426.712	0,01
ADMA Biologics, Inc.	3.147.619	USD	14.393.543	53.981.666	0,72
Adobe, Inc.	8.061	USD	4.141.051	3.584.565	0,05
ADT, Inc.	56.998	USD	413.805	393.856	0,01
Adtalem Global Education, Inc.	30.821	USD	2.034.186	2.800.088	0,04
Advanced Micro Devices, Inc.	101.022	USD	18.531.266	12.202.447	0,16
AES Corp.	607.765	USD	7.925.256	7.821.936	0,10
AGCO Corp.	11.875	USD	1.089.650	1.110.075	0,01
Airbnb, Inc.-A-	30.079	USD	4.176.168	3.952.681	0,05
Albertsons Cos., Inc.-A-	1.226.898	USD	22.394.090	24.096.277	0,32
Alcoa Corp.	85.643	USD	3.976.404	3.235.593	0,04
Alector, Inc.	266.538	USD	2.126.973	503.757	0,01
Align Technology, Inc.	47.791	USD	10.138.861	9.964.901	0,13
Allegiant Travel Co.	9.286	USD	657.356	873.998	0,01
Alliant Energy Corp.	55.613	USD	3.359.581	3.288.953	0,04
Ally Financial, Inc.	59.396	USD	2.374.652	2.138.850	0,03
Alnylam Pharmaceuticals, Inc.	4.234	USD	991.899	996.303	0,01
Alphabet, Inc.-A-	70.951	USD	13.619.754	13.431.024	0,18
Alphabet, Inc.-C-	818.576	USD	154.092.890	155.889.613	2,08
A-Mark Precious Metals, Inc.	27.300	USD	1.188.915	748.020	0,01
Amazon.com, Inc.	726.691	USD	132.306.972	159.428.739	2,12
Ambac Financial Group, Inc.	104.403	USD	1.516.379	1.320.698	0,02
Ameren Corp.	88.229	USD	7.927.376	7.864.733	0,10
American Electric Power Co., Inc.	40.122	USD	3.756.623	3.700.452	0,05
American States Water Co.	11.252	USD	958.558	874.505	0,01
Amicus Therapeutics, Inc.	147.021	USD	1.755.790	1.384.938	0,02
Analog Devices, Inc.	549.996	USD	118.584.638	116.852.150	1,56
Angi, Inc.	460.764	USD	1.128.872	764.868	0,01
ANSYS, Inc.	16.422	USD	4.844.864	5.539.633	0,07
Apellis Pharmaceuticals, Inc.	121.194	USD	3.483.116	3.867.301	0,05
Apple, Inc.	848.707	USD	198.145.741	212.533.207	2,83
Arcellx, Inc.	164.100	USD	9.537.196	12.584.829	0,17
Arcosa, Inc.	34.800	USD	3.492.216	3.366.552	0,04
Argan, Inc.	24.995	USD	3.874.975	3.425.315	0,05
Arista Networks, Inc.	49.912	USD	5.262.222	5.516.773	0,07
Armstrong World Industries, Inc.	22.590	USD	3.445.427	3.192.645	0,04
Arrow Electronics, Inc.	25.807	USD	3.081.098	2.919.288	0,04
ASGN, Inc.	10.208	USD	750.186	850.735	0,01
Aspen Technology, Inc.	69.578	USD	17.493.997	17.368.756	0,23
AT&T, Inc.	414.481	USD	9.557.860	9.437.732	0,13
Atlanta Braves Holdings, Inc.-C-	208.845	USD	8.579.025	7.990.410	0,11
Atmus Filtration Technologies, Inc.	57.631	USD	2.389.958	2.257.983	0,03
Autodesk, Inc.	202.022	USD	41.456.612	59.711.643	0,79
AutoZone, Inc.	16.400	USD	50.846.034	52.512.800	0,70
AvidXchange Holdings, Inc.	236.488	USD	2.335.191	2.445.286	0,03
Axos Financial, Inc.	39.000	USD	3.093.870	2.724.150	0,04
AZZ, Inc.	18.481	USD	1.435.050	1.513.964	0,02
Baker Hughes Co.	63.067	USD	2.677.825	2.587.008	0,03

* Dies ist ein synthetischer ETF.

** Umfasst auch synthetische ETFs.

Der Anhang ist ein integraler Bestandteil dieses Jahresabschlusses.

Xtrackers**

Xtrackers MSCI WORLD SWAP UCITS ETF* (Fortsetzung)

Anlagebestand

zum 31. Dezember 2024

(Angaben in USD)

Beschreibung	Menge	Währung (lokal)	Einkaufskosten	Marktwert	% des Netto- vermögens
Übertragbare Wertpapiere und Geldmarktinstrumente, die an einer offiziellen Börse notieren					
Aktien (Fortsetzung)					
USA (Fortsetzung)					
Barnes Group, Inc.	9.360	USD	369.252	442.354	0,01
Baxter International, Inc.	20.844	USD	646.164	607.811	0,01
Beacon Roofing Supply, Inc.	13.647	USD	1.539.245	1.386.262	0,02
BGC Group, Inc.-A-	538.020	USD	5.277.976	4.874.461	0,06
BioAtla, Inc.	148.619	USD	6.762.164	87.864	0,00
BioMarin Pharmaceutical, Inc.	44.302	USD	2.919.059	2.911.970	0,04
Bio-Rad Laboratories, Inc.-A-	6.627	USD	2.682.460	2.177.036	0,03
BJ's Wholesale Club Holdings, Inc.	27.089	USD	2.608.671	2.420.402	0,03
Black Hills Corp.	125.282	USD	7.887.755	7.331.503	0,10
Block, Inc.	138.882	USD	10.178.743	11.803.581	0,16
Blue Bird Corp.	33.700	USD	1.494.595	1.301.831	0,02
BlueLinx Holdings, Inc.	18.292	USD	1.949.013	1.868.711	0,02
Blueprint Medicines Corp.	6.887	USD	651.510	600.684	0,01
Boeing Co.	153.872	USD	22.137.565	27.235.344	0,36
BorgWarner, Inc.	45.402	USD	1.593.156	1.443.330	0,02
Boston Scientific Corp.	173.293	USD	10.040.162	15.478.531	0,21
Braze, Inc.-A-	483.204	USD	14.528.246	20.236.584	0,27
Bright Horizons Family Solutions, Inc.	56.604	USD	6.575.500	6.274.553	0,08
Brinker International, Inc.	25.048	USD	2.772.814	3.313.600	0,04
Brookdale Senior Living, Inc.	512.797	USD	1.964.013	2.579.369	0,03
Builders FirstSource, Inc.	14.858	USD	2.770.571	2.123.654	0,03
CACI International, Inc.-A-	11.850	USD	4.426.212	4.788.111	0,06
Camping World Holdings, Inc.-A-	43.083	USD	918.099	908.190	0,01
Carlyle Group, Inc.	573.268	USD	29.156.410	28.944.301	0,39
Carvana Co.	64.313	USD	15.240.433	13.078.692	0,17
Caterpillar, Inc.	55.288	USD	20.811.383	20.056.275	0,27
Cathay General Bancorp	28.987	USD	1.516.310	1.380.071	0,02
Cava Group, Inc.	35.954	USD	3.057.528	4.055.611	0,05
Cavco Industries, Inc.	4.974	USD	2.270.776	2.219.548	0,03
CenterPoint Energy, Inc.	219.481	USD	6.893.898	6.964.132	0,09
Century Communities, Inc.	38.749	USD	3.518.409	2.842.627	0,04
Charles River Laboratories International, Inc.	11.477	USD	2.221.373	2.118.654	0,03
Charter Communications, Inc.-A-	23.007	USD	8.854.014	7.886.109	0,10
Chemours Co.	37.636	USD	709.439	636.048	0,01
Cheniere Energy, Inc.	11.496	USD	2.419.678	2.470.146	0,03
Chewy, Inc.-A-	164.072	USD	3.919.209	5.494.771	0,07
Chipotle Mexican Grill, Inc.	521.931	USD	30.525.656	31.472.439	0,42
Chord Energy Corp.	81.384	USD	10.289.379	9.515.417	0,13
Citigroup, Inc.	104.273	USD	7.102.034	7.339.776	0,10
Clearwater Analytics Holdings, Inc.-A-	245.571	USD	4.547.975	6.758.114	0,09
Colgate-Palmolive Co.	304.905	USD	30.090.357	27.718.914	0,37
Commvault Systems, Inc.	21.599	USD	3.042.651	3.259.505	0,04
Compass, Inc.-A-	318.819	USD	2.199.851	1.865.091	0,02
Confluent, Inc.-A-	26.180	USD	740.632	731.993	0,01
ConocoPhillips	28.424	USD	3.231.419	2.818.808	0,04
Consensus Cloud Solutions, Inc.	10.518	USD	271.575	250.959	0,00
Constellation Brands, Inc.-A-	10.240	USD	2.456.474	2.263.040	0,03
Cooper Cos., Inc.	22.831	USD	2.259.417	2.098.854	0,03

* Dies ist ein synthetischer ETF.

** Umfasst auch synthetische ETFs.

Der Anhang ist ein integraler Bestandteil dieses Jahresabschlusses.

Xtrackers**

Xtrackers MSCI WORLD SWAP UCITS ETF* (Fortsetzung)

Anlagebestand
zum 31. Dezember 2024
(Angaben in USD)

Beschreibung	Menge	Währung (lokal)	Einkaufspreise	Marktwert	% des Netto- vermögens
Übertragbare Wertpapiere und Geldmarktinstrumente, die an einer offiziellen Börse notieren					
Aktien (Fortsetzung)					
USA (Fortsetzung)					
Copart, Inc.	92.649	USD	5.699.766	5.317.126	0,07
CoreCivic, Inc.	542.738	USD	6.969.179	11.799.124	0,16
Corteva, Inc.	93.396	USD	5.583.213	5.319.836	0,07
Couchbase, Inc.	355.121	USD	6.134.511	5.536.336	0,07
CTO Realty Growth REIT, Inc.	60.057	USD	1.208.947	1.183.723	0,02
Cullen/Frost Bankers, Inc.	15.109	USD	2.124.628	2.028.383	0,03
Cummins, Inc.	20.224	USD	7.485.914	7.050.086	0,09
Customers Bancorp, Inc.	29.730	USD	1.427.279	1.447.256	0,02
CVS Health Corp.	827.757	USD	37.480.837	37.158.012	0,49
Cytokinetics, Inc.	12.162	USD	621.357	572.100	0,01
Darling Ingredients, Inc.	61.247	USD	2.448.154	2.063.411	0,03
Datadog, Inc.-A-	108.172	USD	13.810.239	15.456.697	0,21
Delta Air Lines, Inc.	279.627	USD	17.721.613	16.917.434	0,23
Dexcom, Inc.	40.212	USD	3.235.860	3.127.287	0,04
DigitalOcean Holdings, Inc.	19.792	USD	752.492	674.313	0,01
Domo, Inc.-B-	106.506	USD	1.668.964	754.062	0,01
DraftKings, Inc.-A-	57.239	USD	1.943.418	2.129.291	0,03
Ducommun, Inc.	22.279	USD	1.226.905	1.418.281	0,02
DuPont de Nemours, Inc.	28.428	USD	2.329.106	2.167.635	0,03
DXC Technology Co.	164.533	USD	3.471.646	3.287.369	0,04
Dynatrace, Inc.	35.595	USD	2.000.083	1.934.588	0,03
Eagle Bancorp, Inc.	134.930	USD	3.123.629	3.512.228	0,05
Edwards Lifesciences Corp.	670.996	USD	42.140.004	49.673.834	0,66
EMCOR Group, Inc.	3.815	USD	1.736.207	1.731.629	0,02
Enova International, Inc.	22.575	USD	2.241.697	2.164.491	0,03
Entegris, Inc.	379.873	USD	40.382.089	37.630.219	0,50
Envista Holdings Corp.	106.207	USD	2.283.450	2.048.733	0,03
EOG Resources, Inc.	94.908	USD	11.837.875	11.633.823	0,15
EQT Corp.	400.158	USD	18.375.255	18.451.285	0,25
Equinix REIT, Inc.	17.968	USD	17.592.469	16.941.848	0,23
Eventbrite, Inc.-A-	193.174	USD	2.087.713	649.065	0,01
Everygy, Inc.	30.946	USD	2.000.040	1.904.726	0,03
EverQuote, Inc.-A-	13.701	USD	428.841	273.883	0,00
Evolus, Inc.	253.995	USD	2.303.803	2.804.105	0,04
Exact Sciences Corp.	11.201	USD	603.958	629.384	0,01
ExlService Holdings, Inc.	4.772	USD	165.111	211.781	0,00
Expand Energy Corp.	24.813	USD	2.361.949	2.470.134	0,03
Expedia Group, Inc.	50.556	USD	9.620.301	9.420.100	0,13
Extra Space Storage REIT, Inc.	5.241	USD	770.427	784.054	0,01
Extreme Networks, Inc.	68.768	USD	1.067.274	1.151.176	0,02
Exxon Mobil Corp.	219.013	USD	26.404.207	23.559.228	0,31
F5, Inc.	27.882	USD	4.753.602	7.011.487	0,09
Fair Isaac Corp.	759	USD	1.782.208	1.511.116	0,02
Fastly, Inc.-A-	17.507	USD	143.732	165.266	0,00
Figs, Inc.-A-	34.728	USD	271.573	214.966	0,00
First Solar, Inc.	98.947	USD	20.594.030	17.438.419	0,23
FirstEnergy Corp.	23.728	USD	951.967	943.900	0,01
Fluence Energy, Inc.	37.507	USD	791.023	595.611	0,01

* Dies ist ein synthetischer ETF.

** Umfasst auch synthetische ETFs.

Der Anhang ist ein integraler Bestandteil dieses Jahresabschlusses.

Xtrackers**

Xtrackers MSCI WORLD SWAP UCITS ETF* (Fortsetzung)

Anlagebestand

zum 31. Dezember 2024

(Angaben in USD)

Beschreibung	Menge	Währung (lokal)	Einkaufskosten	Marktwert	% des Netto- vermögens
Übertragbare Wertpapiere und Geldmarktinstrumente, die an einer offiziellen Börse notieren					
Aktien (Fortsetzung)					
USA (Fortsetzung)					
Fluor Corp.	37.850	USD	2.130.889	1.866.762	0,02
Foot Locker, Inc.	103.000	USD	2.423.580	2.241.280	0,03
Forestar Group, Inc.	45.662	USD	1.016.893	1.183.559	0,02
Fortinet, Inc.	110.239	USD	7.571.215	10.415.381	0,14
Fortive Corp.	25.213	USD	2.000.147	1.890.975	0,03
Franklin Covey Co.	38.050	USD	1.599.622	1.429.919	0,02
Freshworks, Inc.-A-	244.649	USD	3.896.021	3.955.974	0,05
Frontdoor, Inc.	163.918	USD	6.201.710	8.961.397	0,12
Fulgent Genetics, Inc.	59.678	USD	1.469.869	1.102.253	0,01
GameStop Corp.-A-	177.823	USD	5.165.758	5.572.973	0,07
Gaming & Leisure Properties REIT, Inc.	324.414	USD	16.360.198	15.623.778	0,21
Gannett Co., Inc.	222.019	USD	1.158.939	1.123.416	0,01
Gartner, Inc.	3.605	USD	1.985.129	1.746.514	0,02
GeneDx Holdings Corp.	1	USD	109	77	0,00
General Dynamics Corp.	77.952	USD	23.765.226	20.539.573	0,27
General Mills, Inc.	7.587	USD	501.349	483.823	0,01
Genuine Parts Co.	33.856	USD	4.163.949	3.953.027	0,05
GEO Group, Inc.	205.100	USD	5.010.593	5.738.698	0,08
Geron Corp.	382.421	USD	747.309	1.353.770	0,02
Gitlab, Inc.-A-	32.797	USD	1.251.886	1.848.111	0,02
GoDaddy, Inc.-A-	37.688	USD	7.516.827	7.438.481	0,10
Graco, Inc.	41.869	USD	3.560.121	3.529.138	0,05
GrafTech International Ltd.	852.025	USD	1.435.710	1.474.003	0,02
Graham Holdings Co.-B-	1.721	USD	1.363.049	1.500.574	0,02
Greenbrier Cos., Inc.	46.942	USD	3.196.750	2.862.993	0,04
Grid Dynamics Holdings, Inc.	126.963	USD	1.396.593	2.823.657	0,04
Griffon Corp.	20.307	USD	1.729.344	1.447.280	0,02
Gritstone bio, Inc.	1.245.470	USD	963.620	15.568	0,00
Guardant Health, Inc.	19.096	USD	648.275	583.383	0,01
Gulfport Energy Corp.	15.421	USD	2.304.924	2.840.548	0,04
Halozyne Therapeutics, Inc.	14.539	USD	651.493	695.110	0,01
Harrow, Inc.	43.900	USD	2.191.049	1.472.845	0,02
Hasbro, Inc.	23.239	USD	1.496.127	1.299.293	0,02
Helmerich & Payne, Inc.	195.805	USD	6.586.880	6.269.676	0,08
Hess Midstream LP-A-	308.927	USD	11.288.193	11.439.567	0,15
Highwoods Properties REIT, Inc.	158.296	USD	5.138.288	4.840.692	0,06
Hims & Hers Health, Inc.	249.225	USD	4.001.075	6.026.261	0,08
Honeywell International, Inc.	111.191	USD	25.446.060	25.116.935	0,33
Huntington Ingalls Industries, Inc.	17.462	USD	3.325.114	3.299.794	0,04
Huron Consulting Group, Inc.	14.277	USD	1.499.799	1.774.060	0,02
Ideaya Biosciences, Inc.	101.973	USD	4.438.885	2.620.706	0,03
Ingles Markets, Inc.-A-	21.900	USD	1.394.592	1.411.236	0,02
Innovex International, Inc.	40.937	USD	1.203.957	571.890	0,01
Insmed, Inc.	39.864	USD	3.022.804	2.752.211	0,04
Insulet Corp.	19.283	USD	5.273.322	5.034.213	0,07
Intapp, Inc.	56.320	USD	3.358.925	3.609.549	0,05
Integral Ad Science Holding Corp.	13.127	USD	129.038	137.046	0,00
Interactive Brokers Group, Inc.-A-	10.467	USD	2.000.139	1.849.205	0,02

* Dies ist ein synthetischer ETF.

** Umfasst auch synthetische ETFs.

Der Anhang ist ein integraler Bestandteil dieses Jahresabschlusses.

Xtrackers**

Xtrackers MSCI WORLD SWAP UCITS ETF* (Fortsetzung)

Anlagebestand

zum 31. Dezember 2024

(Angaben in USD)

Beschreibung	Menge	Währung (lokal)	Einkaufskosten	Marktwert	% des Netto- vermögens
Übertragbare Wertpapiere und Geldmarktinstrumente, die an einer offiziellen Börse notieren					
Aktien (Fortsetzung)					
USA (Fortsetzung)					
Intercontinental Exchange, Inc.	193.021	USD	28.875.942	28.762.059	0,38
International Business Machines Corp.	12.616	USD	2.722.206	2.773.375	0,04
inTEST Corp.	18.581	USD	500.015	159.611	0,00
Intuitive Surgical, Inc.	98.089	USD	44.895.112	51.198.534	0,68
IQVIA Holdings, Inc.	35.606	USD	8.011.198	6.996.935	0,09
Itron, Inc.	9.111	USD	1.083.479	989.272	0,01
Jabil, Inc.	13.187	USD	1.762.970	1.897.609	0,03
Jack Henry & Associates, Inc.	286.991	USD	50.318.132	50.309.522	0,67
Jacobs Solutions, Inc.	25.888	USD	3.497.987	3.459.155	0,05
Karyopharm Therapeutics, Inc.	712.696	USD	2.366.151	481.996	0,01
Kimberly-Clark Corp.	261.876	USD	35.282.553	34.316.231	0,46
Kinder Morgan, Inc.	455.237	USD	11.668.641	12.473.494	0,17
Kinetik Holdings, Inc.	215.254	USD	10.851.788	12.207.054	0,16
Kite Realty Group Trust REIT	439.004	USD	11.405.324	11.080.461	0,15
KLA Corp.	56.932	USD	36.542.943	35.873.992	0,48
Knife River Corp.	9.382	USD	512.640	953.586	0,01
Kratos Defense & Security Solutions, Inc.	61.989	USD	1.552.824	1.635.270	0,02
Kroger Co.	33.644	USD	2.063.387	2.057.331	0,03
Kyndryl Holdings, Inc.	984.203	USD	27.813.577	34.053.424	0,45
L3Harris Technologies, Inc.	147.665	USD	36.362.506	31.050.996	0,41
Lam Research Corp.	301.148	USD	22.760.766	21.751.920	0,29
Lamb Weston Holdings, Inc.	7.603	USD	569.921	508.109	0,01
Lantheus Holdings, Inc.	41.273	USD	2.143.307	3.692.283	0,05
Lantronix, Inc.	530.394	USD	2.148.096	2.185.223	0,03
Laureate Education, Inc.	693.974	USD	9.097.999	12.692.784	0,17
Lemonade, Inc.	135.492	USD	3.702.996	4.969.847	0,07
LendingClub Corp.	172.582	USD	2.493.139	2.794.103	0,04
Lennar Corp.-A-	5.023	USD	864.563	684.987	0,01
Leonardo DRS, Inc.	29.141	USD	1.023.141	941.546	0,01
Liberty Media Corp.-Liberty Formula One-C-	28.603	USD	2.120.340	2.650.354	0,04
Light & Wonder, Inc.	563.338	USD	50.869.261	48.661.136	0,65
Lincoln National Corp.	61.360	USD	2.163.554	1.945.726	0,03
Live Nation Entertainment, Inc.	7.465	USD	1.005.386	966.718	0,01
Lovesac Co.	15.480	USD	406.969	366.257	0,00
LPL Financial Holdings, Inc.	6.421	USD	2.087.788	2.096.521	0,03
Lumen Technologies, Inc.	737.190	USD	6.774.776	3.914.479	0,05
M/I Homes, Inc.	24.181	USD	3.720.005	3.214.864	0,04
Madison Square Garden Sports Corp.	18.532	USD	3.375.604	4.182.302	0,06
MARA Holdings, Inc.	194.095	USD	3.542.929	3.254.973	0,04
Maravai LifeSciences Holdings, Inc.-A-	223.947	USD	2.051.355	1.220.511	0,02
Marqeta, Inc.-A-	21.190	USD	150.873	80.310	0,00
Marsh & McLennan Cos., Inc.	37.992	USD	8.417.128	8.069.881	0,11
Martin Marietta Materials, Inc.	48.411	USD	27.277.178	25.004.282	0,33
Marvell Technology, Inc.	867.179	USD	80.667.628	95.779.921	1,27
Masterbrand, Inc.	97.267	USD	1.486.338	1.421.071	0,02
Matador Resources Co.	30.761	USD	1.777.063	1.730.614	0,02
McGrath RentCorp	53.000	USD	5.751.030	5.926.460	0,08
McKesson Corp.	17.357	USD	10.352.570	9.891.928	0,13

* Dies ist ein synthetischer ETF.

** Umfasst auch synthetische ETFs.

Der Anhang ist ein integraler Bestandteil dieses Jahresabschlusses.

Xtrackers**

Xtrackers MSCI WORLD SWAP UCITS ETF* (Fortsetzung)

Anlagebestand
zum 31. Dezember 2024
(Angaben in USD)

Beschreibung	Menge	Währung (lokal)	Einkaufskosten	Marktwert	% des Netto- vermögens
Übertragbare Wertpapiere und Geldmarktinstrumente, die an einer offiziellen Börse notieren					
Aktien (Fortsetzung)					
USA (Fortsetzung)					
MercadoLibre, Inc.	2.835	USD	5.852.800	4.820.747	0,06
Mersana Therapeutics, Inc.	449.403	USD	2.629.008	642.646	0,01
Meta Platforms, Inc.-A-	484.339	USD	289.242.407	283.585.328	3,77
MetLife, Inc.	381.316	USD	30.225.629	31.222.154	0,42
Microsoft Corp.	17.687	USD	7.302.432	7.455.071	0,10
Moelis & Co.-A-	31.200	USD	2.410.824	2.305.056	0,03
Molina Healthcare, Inc.	50.456	USD	16.425.446	14.685.219	0,20
Molson Coors Beverage Co.-B-	24.247	USD	1.488.523	1.389.838	0,02
Mr. Cooper Group, Inc.	8.096	USD	484.222	777.297	0,01
MSCI, Inc.	59.794	USD	35.252.749	35.876.998	0,48
Murphy USA, Inc.	5.183	USD	2.839.247	2.600.570	0,03
MYR Group, Inc.	6.418	USD	934.140	954.806	0,01
N-able, Inc.	34.412	USD	500.006	321.408	0,00
Natera, Inc.	60.000	USD	6.462.000	9.498.000	0,13
National Vision Holdings, Inc.	433.748	USD	7.399.741	4.519.654	0,06
NB Bancorp, Inc.	157.872	USD	2.387.025	2.851.168	0,04
NetScout Systems, Inc.	33.292	USD	1.000.092	721.105	0,01
Neurogene, Inc.	56.082	USD	1.742.468	1.282.035	0,02
NeuroPace, Inc.	241.429	USD	2.986.477	2.701.591	0,04
News Corp.-B-	24.093	USD	774.349	733.150	0,01
NEXTracker, Inc.-A-	16.007	USD	635.638	584.736	0,01
NIKE, Inc.-B-	46.225	USD	3.644.841	3.497.846	0,05
NMI Holdings, Inc.	48.344	USD	1.587.284	1.777.125	0,02
Northrop Grumman Corp.	17.524	USD	8.334.765	8.223.838	0,11
Northwest Natural Holding Co.	46.923	USD	2.033.643	1.856.274	0,02
Nurix Therapeutics, Inc.	317.594	USD	4.215.360	5.983.471	0,08
NVIDIA Corp.	1.666.642	USD	232.158.884	223.813.354	2,98
NVR, Inc.	278	USD	2.545.910	2.273.734	0,03
Occidental Petroleum Corp.	158.608	USD	7.687.730	7.836.821	0,10
Olo, Inc.-A-	661.053	USD	3.104.732	5.076.887	0,07
ON Semiconductor Corp.	73.678	USD	6.484.416	4.645.398	0,06
OPENLANE, Inc.	138.938	USD	2.165.453	2.756.530	0,04
Oracle Corp.	152.072	USD	25.154.230	25.341.278	0,34
Organon & Co.	41.920	USD	611.613	625.446	0,01
Outfront Media REIT, Inc.	328.190	USD	6.015.723	5.822.091	0,08
Outset Medical, Inc.	417.477	USD	847.478	463.399	0,01
Pacira BioSciences, Inc.	42.152	USD	705.203	794.144	0,01
Palantir Technologies, Inc.-A-	1.124.303	USD	78.532.565	85.031.036	1,13
Palo Alto Networks, Inc.	42.546	USD	7.921.214	7.741.670	0,10
Par Pacific Holdings, Inc.	182.932	USD	6.918.337	2.998.255	0,04
Parsons Corp.	231	USD	18.739	21.310	0,00
Payoneer Global, Inc.	304.973	USD	3.257.112	3.061.929	0,04
PayPal Holdings, Inc.	18.602	USD	1.173.468	1.587.681	0,02
PDF Solutions, Inc.	38.117	USD	711.644	1.032.208	0,01
Pennant Group, Inc.	38.861	USD	1.276.584	1.030.594	0,01
Permian Resources Corp.	865.017	USD	13.546.166	12.438.944	0,17
Pinnacle West Capital Corp.	5.922	USD	526.407	502.008	0,01
Pinterest, Inc.-A-	395.300	USD	13.291.014	11.463.700	0,15

* Dies ist ein synthetischer ETF.

** Umfasst auch synthetische ETFs.

Der Anhang ist ein integraler Bestandteil dieses Jahresabschlusses.

Xtrackers**

Xtrackers MSCI WORLD SWAP UCITS ETF* (Fortsetzung)

Anlagebestand

zum 31. Dezember 2024

(Angaben in USD)

Beschreibung	Menge	Währung (lokal)	Einkaufskosten	Marktwert	% des Netto- vermögens
Übertragbare Wertpapiere und Geldmarktinstrumente, die an einer offiziellen Börse notieren					
Aktien (Fortsetzung)					
USA (Fortsetzung)					
Playtika Holding Corp.	81.655	USD	559.337	566.686	0,01
Plexus Corp.	12.435	USD	2.048.044	1.945.829	0,03
Principal Financial Group, Inc.	85.428	USD	6.820.572	6.612.981	0,09
PROCEPT BioRobotics Corp.	81.615	USD	7.648.340	6.571.640	0,09
Proto Labs, Inc.	80.670	USD	2.787.955	3.153.390	0,04
Prudential Financial, Inc.	15.373	USD	1.845.836	1.822.162	0,02
Public Service Enterprise Group, Inc.	48.774	USD	4.173.103	4.120.915	0,05
Quaker Chemical Corp.	5.554	USD	881.698	781.781	0,01
Radian Group, Inc.	33.470	USD	1.183.078	1.061.668	0,01
Reddit, Inc.-A-	307.230	USD	52.926.263	50.213.671	0,67
Regions Financial Corp.	532.588	USD	13.527.735	12.526.470	0,17
Remitly Global, Inc.	193.810	USD	3.864.911	4.374.292	0,06
ResMed, Inc.	24.087	USD	5.986.583	5.508.456	0,07
REVOLUTION Medicines, Inc.	12.358	USD	723.932	540.539	0,01
Revvity, Inc.	18.774	USD	2.189.799	2.095.366	0,03
RH	7.041	USD	2.677.793	2.771.267	0,04
ROBLOX Corp.-A-	391.702	USD	16.930.217	22.663.878	0,30
Roku, Inc.	130.232	USD	9.380.059	9.681.447	0,13
Rush Street Interactive, Inc.	60.169	USD	643.808	825.519	0,01
RxSight, Inc.	568.920	USD	15.672.719	19.559.470	0,26
Sandy Spring Bancorp, Inc.	80.037	USD	3.042.206	2.698.047	0,04
Sanmina Corp.	3.162	USD	248.755	239.269	0,00
Sarepta Therapeutics, Inc.	11.992	USD	1.278.587	1.458.107	0,02
SBA Communications REIT Corp.	13.424	USD	2.932.741	2.735.811	0,04
Scotts Miracle-Gro Co.	79.657	USD	6.140.758	5.284.445	0,07
Sempra	53.150	USD	4.645.841	4.662.318	0,06
Semtech Corp.	20.557	USD	1.167.877	1.271.450	0,02
ServiceNow, Inc.	71.035	USD	66.274.945	75.305.624	1,00
Sherwin-Williams Co.	107.625	USD	39.999.907	36.584.966	0,49
Shoals Technologies Group, Inc.-A-	42.748	USD	649.770	236.396	0,00
Sitio Royalties Corp.-A-	65.330	USD	1.592.092	1.253.029	0,02
Skyward Specialty Insurance Group, Inc.	299.930	USD	11.193.969	15.158.462	0,20
SkyWest, Inc.	36.201	USD	4.038.946	3.624.806	0,05
Skyworks Solutions, Inc.	110.932	USD	9.918.430	9.837.450	0,13
Snap, Inc.-A-	4.689.667	USD	58.319.346	50.507.714	0,67
SoFi Technologies, Inc.	50.183	USD	723.639	772.818	0,01
Sonoco Products Co.	85.176	USD	4.418.931	4.160.848	0,06
Southern Copper Corp.	35.358	USD	3.560.585	3.222.175	0,04
Sphere Entertainment Co.	30.760	USD	1.296.191	1.240.243	0,02
Spirit Airlines, Inc.	37.915	USD	116.778	12.702	0,00
Sprouts Farmers Market, Inc.	22.993	USD	1.766.782	2.921.721	0,04
SPS Commerce, Inc.	14.426	USD	2.827.496	2.654.240	0,04
Standard Motor Products, Inc.	28.150	USD	895.452	872.087	0,01
Stanley Black & Decker, Inc.	49.187	USD	4.399.777	3.949.224	0,05
Summit Hotel Properties REIT, Inc.	719.190	USD	4.379.867	4.926.452	0,07
Summit Materials, Inc.-A-	50.068	USD	2.493.887	2.533.441	0,03
Summit Therapeutics, Inc.	56.435	USD	1.128.700	1.007.083	0,01
SunCoke Energy, Inc.	354.929	USD	4.362.077	3.797.740	0,05

* Dies ist ein synthetischer ETF.

** Umfasst auch synthetische ETFs.

Der Anhang ist ein integraler Bestandteil dieses Jahresabschlusses.

Xtrackers**

Xtrackers MSCI WORLD SWAP UCITS ETF* (Fortsetzung)

Anlagebestand
zum 31. Dezember 2024
(Angaben in USD)

Beschreibung	Menge	Währung (lokal)	Einkaufspreise	Marktwert	% des Netto- vermögens
Übertragbare Wertpapiere und Geldmarktinstrumente, die an einer offiziellen Börse notieren					
Aktien (Fortsetzung)					
USA (Fortsetzung)					
Sunrun, Inc.	194.606	USD	2.247.699	1.800.106	0,02
Synchrony Financial	36.445	USD	2.405.006	2.368.925	0,03
Synopsys, Inc.	4.952	USD	2.740.783	2.403.503	0,03
Tactile Systems Technology, Inc.	544.095	USD	6.926.329	9.320.347	0,12
Take-Two Interactive Software, Inc.	110.861	USD	17.184.898	20.407.293	0,27
Targa Resources Corp.	150.746	USD	25.262.389	26.908.161	0,36
Tarsus Pharmaceuticals, Inc.	76.700	USD	3.588.793	4.246.879	0,06
Taylor Morrison Home Corp.	6.654	USD	475.761	407.291	0,01
Teledyne Technologies, Inc.	17.719	USD	7.942.835	8.223.919	0,11
Teradata Corp.	75.008	USD	2.198.484	2.336.499	0,03
Tesla, Inc.	708.373	USD	239.848.014	286.069.352	3,81
Texas Capital Bancshares, Inc.	27.447	USD	2.277.278	2.146.355	0,03
Texas Instruments, Inc.	19.527	USD	3.967.105	3.661.508	0,05
Texas Pacific Land Corp.	4.041	USD	4.877.487	4.469.184	0,06
Tidewater, Inc.	69.691	USD	3.984.787	3.812.795	0,05
TJX Cos., Inc.	287.285	USD	36.542.652	34.706.901	0,46
TransDigm Group, Inc.	17.148	USD	21.967.655	21.731.317	0,29
TransMedics Group, Inc.	3.551	USD	491.529	221.405	0,00
Travere Therapeutics, Inc.	301.767	USD	2.103.316	5.256.781	0,07
Treace Medical Concepts, Inc.	788.482	USD	4.636.274	5.866.306	0,08
Trex Co., Inc.	37.205	USD	2.769.168	2.568.261	0,03
Trimble, Inc.	356.726	USD	22.831.231	25.206.259	0,34
Trinity Industries, Inc.	74.713	USD	2.554.437	2.622.426	0,03
Twilio, Inc.-A-	132.754	USD	8.813.495	14.348.052	0,19
Twist Bioscience Corp.	99.328	USD	4.799.529	4.615.772	0,06
U.S. Foods Holding Corp.	30.600	USD	2.036.736	2.064.276	0,03
Uber Technologies, Inc.	587.698	USD	41.123.377	35.449.943	0,47
UiPath, Inc.-A-	560.913	USD	7.505.016	7.129.204	0,09
UL Solutions, Inc.-A-	42.231	USD	2.128.865	2.106.482	0,03
Universal Health Services, Inc.-B-	12.028	USD	2.293.860	2.158.064	0,03
Valero Energy Corp.	16.279	USD	2.264.083	1.995.643	0,03
Valvoline, Inc.	109.851	USD	4.362.183	3.974.409	0,05
Varonis Systems, Inc.	16.777	USD	831.133	745.402	0,01
Vera Therapeutics, Inc.	27.200	USD	1.112.208	1.150.288	0,02
Veradigm, Inc.	53.850	USD	522.129	525.038	0,01
Verint Systems, Inc.	33.267	USD	1.702.272	913.179	0,01
VeriSign, Inc.	11.226	USD	2.101.283	2.323.333	0,03
Verizon Communications, Inc.	55.734	USD	2.471.246	2.228.803	0,03
Verra Mobility Corp.	80.410	USD	2.232.986	1.944.314	0,03
Vertex Pharmaceuticals, Inc.	16.193	USD	7.611.520	6.520.921	0,09
Veru, Inc.	1.036.856	USD	1.047.225	674.475	0,01
Viatis, Inc.	219.847	USD	2.803.049	2.737.095	0,04
Vita Coco Co., Inc.	14.147	USD	342.923	522.166	0,01
Vital Farms, Inc.	139.235	USD	3.343.032	5.247.767	0,07
Warby Parker, Inc.-A-	189.891	USD	3.142.696	4.597.261	0,06
Warrior Met Coal, Inc.	2.757	USD	193.817	149.540	0,00
WD-40 Co.	7.733	USD	1.999.135	1.876.644	0,02
Webster Financial Corp.	132.842	USD	6.755.016	7.335.535	0,10

* Dies ist ein synthetischer ETF.

** Umfasst auch synthetische ETFs.

Der Anhang ist ein integraler Bestandteil dieses Jahresabschlusses.

Xtrackers**

Xtrackers MSCI WORLD SWAP UCITS ETF* (Fortsetzung)

Anlagebestand
zum 31. Dezember 2024
(Angaben in USD)

Beschreibung	Menge	Währung (lokal)	Einkaufskosten	Marktwert	% des Netto- vermögens
Übertragbare Wertpapiere und Geldmarktinstrumente, die an einer offiziellen Börse notieren					
Aktien (Fortsetzung)					
USA (Fortsetzung)					
WEC Energy Group, Inc.	33.270	USD	3.180.945	3.128.711	0,04
Wells Fargo & Co.	464.096	USD	35.252.732	32.598.103	0,43
Welltower REIT, Inc.	372.979	USD	47.319.873	47.006.543	0,63
Weyerhaeuser REIT Co.	423.081	USD	13.648.593	11.909.730	0,16
Willdan Group, Inc.	23.421	USD	1.063.079	892.106	0,01
Workday, Inc.-A-	31.357	USD	7.538.163	8.091.047	0,11
World Acceptance Corp.	44	USD	5.862	4.947	0,00
Worthington Steel, Inc.	31.128	USD	1.061.465	990.493	0,01
Wynn Resorts Ltd.	253.732	USD	23.545.913	21.861.549	0,29
Xylem, Inc.	24.081	USD	3.052.267	2.793.878	0,04
Zeta Global Holdings Corp.-A-	213.652	USD	4.896.480	3.843.599	0,05
Zillow Group, Inc.-C-	263.263	USD	12.210.396	19.494.625	0,26
Zoetis, Inc.	196.661	USD	35.159.054	32.041.977	0,43
Zoom Communications, Inc.	35.293	USD	2.918.378	2.880.262	0,04
ZoomInfo Technologies, Inc.	2.649.238	USD	29.874.818	27.843.491	0,37
Zscaler, Inc.	30.935	USD	5.721.738	5.580.983	0,07
			4.384.781.435	4.537.644.464	60,41
Summe - Aktien			7.473.623.285	7.535.072.670	100,31
Summe - Übertragbare Wertpapiere und Geldmarktinstrumente, die an einer offiziellen Börse notieren			7.473.623.285	7.535.072.670	100,31
SUMME ANLAGEBESTAND			7.473.623.285	7.535.072.670	100,31

* Dies ist ein synthetischer ETF.

** Umfasst auch synthetische ETFs.

Der Anhang ist ein integraler Bestandteil dieses Jahresabschlusses.

Xtrackers**

Xtrackers MSCI EUROPE UCITS ETF

Anlagebestand
zum 31. Dezember 2024
(Angaben in USD)

Beschreibung	Menge	Währung (lokal)	Einkaufskosten	Marktwert	% des Netto- vermögens
Übertragbare Wertpapiere und Geldmarktinstrumente, die an einer offiziellen Börse notieren^(A)					
Aktien					
Österreich					
Erste Group Bank AG	151.403	EUR	5.201.081	9.353.364	0,20
OMV AG	66.197	EUR	2.918.081	2.559.545	0,05
Verbund AG	30.599	EUR	1.967.391	2.217.969	0,05
			10.086.553	14.130.878	0,30
Belgien					
Ageas SA	71.810	EUR	3.181.960	3.487.449	0,08
Anheuser-Busch InBev SA	404.035	EUR	29.000.951	20.186.751	0,43
D'ieteren Group	9.657	EUR	1.599.370	1.606.972	0,04
Elia Group SA	13.229	EUR	1.619.645	1.019.178	0,02
Groupe Bruxelles Lambert NV	37.583	EUR	3.304.884	2.570.481	0,06
KBC Group NV	103.198	EUR	6.797.689	7.965.459	0,17
Lotus Bakeries NV	183	EUR	1.480.340	2.042.772	0,04
Sofina SA	6.924	EUR	1.906.157	1.565.885	0,03
Syensqo SA	33.312	EUR	3.032.088	2.433.937	0,05
UCB SA	56.845	EUR	5.210.036	11.313.469	0,24
Warehouses De Pauw REIT CVA	81.031	EUR	2.686.743	1.594.244	0,03
			59.819.863	55.786.597	1,19
Bermuda					
Aegon Ltd.	611.783	EUR	3.280.884	3.623.627	0,08
			3.280.884	3.623.627	0,08
Dänemark					
AP Moller - Maersk AS-A-	1.323	DKK	2.293.747	2.120.004	0,05
AP Moller - Maersk AS-B-	2.060	DKK	3.628.383	3.405.396	0,07
Carlsberg AS-B-	42.944	DKK	5.326.950	4.114.552	0,09
Coloplast AS-B-	56.708	DKK	6.595.768	6.190.823	0,13
Danske Bank AS	310.128	DKK	6.543.763	8.772.089	0,19
Demant AS	39.745	DKK	1.264.986	1.458.097	0,03
DSV AS	91.893	DKK	12.701.236	19.510.164	0,42
Genmab AS	28.457	DKK	7.395.081	5.897.588	0,13
Novo Nordisk AS-B-	1.448.083	DKK	69.715.049	125.512.859	2,67
Novonosis (Novozymes)-B-	158.437	DKK	8.079.641	8.969.502	0,19
Orsted AS 144A	75.572	DKK	6.150.243	3.402.083	0,07
Pandora AS	36.882	DKK	3.085.452	6.744.834	0,14
Rockwool AS-B-	4.181	DKK	1.409.767	1.481.603	0,03
Tryg AS	153.436	DKK	3.285.763	3.227.832	0,07
Vestas Wind Systems AS	457.383	DKK	9.908.144	6.229.189	0,13
Zealand Pharma AS	28.922	DKK	3.800.832	2.873.485	0,06
			151.184.805	209.910.100	4,47
Finnland					
Elisa OYJ	63.930	EUR	3.038.432	2.767.140	0,06
Fortum OYJ	201.654	EUR	3.786.919	2.822.104	0,06
Kesko OYJ-B-	122.764	EUR	3.068.982	2.311.080	0,05
Kone OYJ-B-	152.825	EUR	7.970.545	7.437.764	0,16
Metso OYJ	279.449	EUR	3.012.522	2.598.538	0,05
Neste OYJ	190.158	EUR	6.085.633	2.387.517	0,05
Nokia OYJ	2.397.793	EUR	12.172.802	10.613.219	0,23
Nordea Bank Abp	1.418.590	EUR	16.033.224	15.423.975	0,33
Orion OYJ-B-	48.497	EUR	2.011.870	2.148.354	0,05

** Umfasst auch synthetische ETFs.

Der Anhang ist ein integraler Bestandteil dieses Jahresabschlusses.

Xtrackers**

Xtrackers MSCI EUROPE UCITS ETF (Fortsetzung)

Anlagebestand
zum 31. Dezember 2024
(Angaben in USD)

Beschreibung	Menge	Währung (lokal)	Einkaufskosten	Marktwert	% des Netto- vermögens
Übertragbare Wertpapiere und Geldmarktinstrumente, die an einer offiziellen Börse notieren^(A)					
Aktien (Fortsetzung)					
Finnland (Fortsetzung)					
Sampo OYJ-A-	222.487	EUR	9.133.194	9.072.573	0,19
Stora Enso OYJ-R-	261.558	EUR	3.466.331	2.632.055	0,06
UPM-Kymmene OYJ	241.733	EUR	7.025.243	6.648.354	0,14
Wartsila OYJ Abp	226.069	EUR	3.103.722	4.005.356	0,08
			79.909.419	70.868.029	1,51
Frankreich					
Accor SA	87.147	EUR	3.296.877	4.244.924	0,09
Aeroports de Paris SA	15.570	EUR	2.105.689	1.800.910	0,04
Air Liquide SA	259.992	EUR	31.186.834	42.246.274	0,90
Alstom SA	154.462	EUR	4.823.753	3.448.423	0,07
Amundi SA 144A	27.593	EUR	1.978.578	1.834.358	0,04
Arkema SA	25.472	EUR	2.509.951	1.939.974	0,04
AXA SA	791.816	EUR	20.759.956	28.139.843	0,60
BioMerieux	18.624	EUR	1.836.606	1.996.013	0,04
BNP Paribas SA	457.599	EUR	26.647.414	28.061.029	0,60
Bolloré SE	320.219	EUR	1.573.773	1.969.625	0,04
Bouygues SA	85.163	EUR	3.078.392	2.516.837	0,05
Bureau Veritas SA	142.766	EUR	3.678.460	4.337.455	0,09
Capgemini SE	69.847	EUR	9.904.549	11.438.447	0,24
Carrefour SA	245.479	EUR	5.101.278	3.490.077	0,07
Compagnie de Saint-Gobain SA	203.954	EUR	10.310.380	18.099.358	0,39
Compagnie Generale des Etablissements Michelin SCA	300.392	EUR	9.097.145	9.891.579	0,21
Covivio REIT SA	25.261	EUR	1.747.479	1.275.453	0,03
Credit Agricole SA	478.563	EUR	6.028.964	6.585.886	0,14
Danone SA	290.269	EUR	19.222.828	19.573.350	0,42
Dassault Aviation SA	8.872	EUR	1.207.772	1.811.668	0,04
Dassault Systemes SE	300.899	EUR	9.525.699	10.437.961	0,22
Edenred SE	110.124	EUR	4.841.074	3.620.561	0,08
Eiffage SA	33.035	EUR	3.092.362	2.898.080	0,06
Engie SA	821.229	EUR	12.284.355	13.019.359	0,28
EssilorLuxottica SA	133.654	EUR	20.693.896	32.606.739	0,69
Eurazeo SE	18.805	EUR	1.280.109	1.401.052	0,03
Gecina REIT SA	20.675	EUR	2.673.501	1.936.441	0,04
Getlink SE	135.971	EUR	2.022.477	2.168.993	0,05
Hermès International SCA	14.240	EUR	15.448.246	34.239.099	0,73
Ipsen SA	16.952	EUR	1.835.681	1.943.205	0,04
Kering SA	33.470	EUR	15.453.123	8.257.313	0,18
Klepierre REIT SA	96.700	EUR	2.566.647	2.783.693	0,06
La Française des Jeux SACA 144A	45.783	EUR	1.732.722	1.764.537	0,04
Legrand SA	117.912	EUR	9.116.255	11.482.085	0,24
L'Oreal SA	107.976	EUR	33.750.496	38.221.959	0,81
LVMH Moët Hennessy Louis Vuitton SE	123.681	EUR	62.820.233	81.389.553	1,73
Orange SA	837.223	EUR	10.923.342	8.346.941	0,18
Pernod Ricard SA	91.124	EUR	15.008.069	10.285.121	0,22
Publicis Groupe SA	102.910	EUR	6.312.579	10.976.021	0,23
Renault SA	86.394	EUR	4.578.961	4.209.140	0,09
Rexel SA	101.379	EUR	2.632.014	2.582.458	0,06

** Umfasst auch synthetische ETFs.

Xtrackers**

Xtrackers MSCI EUROPE UCITS ETF (Fortsetzung)

Anlagebestand

zum 31. Dezember 2024

(Angaben in USD)

Beschreibung	Menge	Währung (lokal)	Einkaufskosten	Marktwert	% des Netto- vermögens
Übertragbare Wertpapiere und Geldmarktinstrumente, die an einer offiziellen Börse notieren^(A)					
Aktien (Fortsetzung)					
Frankreich (Fortsetzung)					
Safran SA	163.273	EUR	20.724.316	35.859.577	0,76
Sanofi SA	513.483	EUR	49.689.924	49.842.652	1,06
Sartorius Stedim Biotech	13.118	EUR	3.047.553	2.563.242	0,06
Schneider Electric SE	245.877	EUR	30.471.298	61.334.500	1,31
SEB SA	11.205	EUR	1.416.561	1.015.243	0,02
Societe Generale SA	323.862	EUR	10.297.508	9.108.354	0,19
Sodexo SA	39.770	EUR	2.817.195	3.276.015	0,07
Teleperformance SE	24.235	EUR	5.284.024	2.085.925	0,04
Thales SA	41.671	EUR	4.477.294	5.982.792	0,13
TotalEnergies SE	970.260	EUR	52.327.470	53.621.067	1,14
Unibail-Rodamco-Westfield REIT	53.123	EUR	7.145.511	4.000.245	0,09
Veolia Environnement SA	316.357	EUR	8.486.531	8.880.902	0,19
Vinci SA	224.923	EUR	21.135.558	23.230.222	0,49
			622.009.262	740.072.530	15,75
Deutschland					
adidas AG	72.840	EUR	14.644.932	17.860.835	0,38
Allianz SE	176.126	EUR	37.254.246	53.965.793	1,15
BASF SE	401.302	EUR	27.855.152	17.644.178	0,38
Bayer AG	441.727	EUR	33.658.292	8.834.384	0,19
Bayerische Motoren Werke AG	130.367	EUR	12.018.741	10.661.908	0,23
Bayerische Motoren Werke AG-Pref-	25.152	EUR	1.946.266	1.885.651	0,04
Bechtle AG	36.811	EUR	2.283.205	1.185.463	0,03
Beiersdorf AG	44.946	EUR	4.918.485	5.771.157	0,12
Brenntag SE	58.414	EUR	3.679.263	3.501.028	0,07
Carl Zeiss Meditec AG	18.104	EUR	2.058.902	853.349	0,02
Commerzbank AG	426.175	EUR	4.213.471	6.939.509	0,15
Continental AG	49.440	EUR	5.862.040	3.318.468	0,07
Covestro AG	80.684	EUR	4.429.482	4.845.801	0,10
CTS Eventim AG & Co. KGaA	28.050	EUR	2.420.657	2.371.588	0,05
Daimler Truck Holding AG	222.013	EUR	6.217.938	8.471.611	0,18
Delivery Hero SE 144A	83.662	EUR	5.057.294	2.349.460	0,05
Deutsche Bank AG	852.030	EUR	12.359.173	14.681.091	0,31
Deutsche Boerse AG	84.667	EUR	12.310.988	19.498.405	0,41
Deutsche Lufthansa AG	268.928	EUR	2.046.959	1.719.861	0,04
Deutsche Post AG	458.621	EUR	17.828.008	16.137.172	0,34
Deutsche Telekom AG	1.569.438	EUR	30.067.495	46.950.674	1,00
Dr. Ing hc F Porsche AG-Pref- 144A	51.186	EUR	4.587.278	3.096.441	0,07
E.ON SE	1.009.469	EUR	11.682.524	11.754.457	0,25
Evonik Industries AG	115.199	EUR	2.981.944	1.995.698	0,04
Fresenius Medical Care AG	92.322	EUR	5.906.458	4.221.671	0,09
Fresenius SE & Co. KGaA	189.934	EUR	8.383.933	6.596.535	0,14
GEA Group AG	69.712	EUR	2.646.276	3.451.972	0,07
Hannover Rueck SE	27.111	EUR	4.256.031	6.776.929	0,14
Heidelberg Materials AG	61.420	EUR	4.477.136	7.587.529	0,16
Henkel AG & Co. KGaA	46.708	EUR	3.914.136	3.598.440	0,08
Henkel AG & Co. KGaA-Pref-	76.134	EUR	7.035.431	6.677.474	0,14
Infineon Technologies AG	587.179	EUR	15.126.548	19.091.950	0,41
Knorr-Bremse AG	32.603	EUR	3.077.753	2.375.045	0,05

** Umfasst auch synthetische ETFs.

Der Anhang ist ein integraler Bestandteil dieses Jahresabschlusses.

Xtrackers MSCI EUROPE UCITS ETF (Fortsetzung)

Anlagebestand
zum 31. Dezember 2024

(Angaben in USD)

Beschreibung	Menge	Währung (lokal)	Einkaufskosten	Marktwert	% des Netto- vermögens
Übertragbare Wertpapiere und Geldmarktinstrumente, die an einer offiziellen Börse notieren^(A)					
Aktien (Fortsetzung)					
Deutschland (Fortsetzung)					
LEG Immobilien SE	33.330	EUR	3.663.709	2.823.181	0,06
Mercedes-Benz Group AG	336.720	EUR	20.993.551	18.758.638	0,40
Merck KGaA	58.110	EUR	8.214.656	8.418.190	0,18
MTU Aero Engines AG	24.201	EUR	4.912.075	8.069.364	0,17
Muenchener Rueckversicherungs-Gesellschaft AG in Muenchen	60.141	EUR	16.368.784	30.334.644	0,65
Nemetschek SE	25.952	EUR	2.005.473	2.515.341	0,05
Porsche Automobil Holding SE-Pref-	68.826	EUR	4.798.089	2.590.640	0,06
Puma SE	47.453	EUR	3.011.551	2.179.743	0,05
Rational AG	2.298	EUR	1.886.187	1.960.773	0,04
Rheinmetall AG	19.586	EUR	4.763.645	12.464.889	0,27
RWE AG	284.284	EUR	9.711.741	8.486.863	0,18
SAP SE	469.514	EUR	54.453.058	114.884.752	2,45
Sartorius AG-Pref-	11.777	EUR	3.422.699	2.624.382	0,06
Scout24 SE 144A	33.710	EUR	2.401.751	2.970.561	0,06
Siemens AG	341.717	EUR	42.309.714	66.721.573	1,42
Siemens Energy AG	287.512	EUR	6.922.044	14.999.068	0,32
Siemens Healthineers AG 144A	126.796	EUR	6.338.829	6.722.420	0,14
Symrise AG	59.703	EUR	5.732.064	6.346.075	0,13
Talanx AG	29.019	EUR	1.691.117	2.468.540	0,05
Volkswagen AG-Pref-	92.715	EUR	15.098.710	8.548.409	0,18
Vonovia SE	332.979	EUR	12.823.084	10.109.529	0,22
Zalando SE 144A	100.780	EUR	4.310.021	3.380.146	0,07
			553.038.989	665.049.248	14,16
Irland					
AIB Group PLC	837.023	EUR	3.490.205	4.619.710	0,10
Bank of Ireland Group PLC	451.232	EUR	3.903.679	4.114.610	0,09
DCC PLC	44.436	GBP	3.369.961	2.860.494	0,06
Kerry Group PLC-A-	68.847	EUR	6.867.798	6.647.893	0,14
Kingspan Group PLC	70.062	EUR	4.369.602	5.111.092	0,11
			22.001.245	23.353.799	0,50
Insel Man					
Entain PLC	272.912	GBP	3.643.653	2.348.815	0,05
			3.643.653	2.348.815	0,05
Italien					
Amplifon SpA	55.968	EUR	2.124.986	1.440.179	0,03
Banco BPM SpA	578.889	EUR	3.321.403	4.682.822	0,10
BPER Banca SpA	446.341	EUR	2.689.839	2.835.050	0,06
DiaSorin SpA	10.069	EUR	1.767.904	1.038.057	0,02
Enel SpA	3.656.991	EUR	22.938.515	26.076.004	0,56
Eni SpA	1.033.760	EUR	16.108.416	14.012.302	0,30
FincoBank Banca Finco SpA	274.629	EUR	3.516.989	4.774.712	0,10
Generali	423.455	EUR	8.058.613	11.957.559	0,25
Infrastrutture Wireless Italiane SpA 144A	151.056	EUR	1.632.111	1.535.248	0,03
Intesa Sanpaolo SpA	6.576.387	EUR	17.044.068	26.306.447	0,56
Leonardo SpA	181.905	EUR	2.932.316	4.884.243	0,10
Mediobanca Banca di Credito Finanziario SpA	224.556	EUR	2.221.015	3.272.828	0,07
Moncler SpA	105.014	EUR	5.404.438	5.543.667	0,12

** Umfasst auch synthetische ETFs.

Xtrackers**

Xtrackers MSCI EUROPE UCITS ETF (Fortsetzung)

Anlagebestand
zum 31. Dezember 2024
(Angaben in USD)

Beschreibung	Menge	Währung (lokal)	Einkaufskosten	Marktwert	% des Netto- vermögens
Übertragbare Wertpapiere und Geldmarktinstrumente, die an einer offiziellen Börse notieren^(A)					
Aktien (Fortsetzung)					
Italien (Fortsetzung)					
Nexi SpA 144A	231.367	EUR	2.987.284	1.284.152	0,03
Poste Italiane SpA 144A	205.478	EUR	1.975.067	2.897.961	0,06
Prysmian SpA	126.299	EUR	4.152.968	8.064.056	0,17
Recordati Industria Chimica e Farmaceutica SpA	46.999	EUR	2.077.998	2.462.574	0,05
Snam SpA	906.391	EUR	4.363.017	4.014.255	0,09
Telecom Italia SpA	4.481.723	EUR	2.469.568	1.144.427	0,02
Terna - Rete Elettrica Nazionale	632.852	EUR	4.208.067	4.993.525	0,11
UniCredit SpA	662.429	EUR	11.583.316	26.426.041	0,56
Unipol Gruppo SpA	176.992	EUR	2.157.414	2.204.801	0,05
			125.735.312	161.850.910	3,44
Jersey					
CVC Capital Partners PLC 144A	95.355	EUR	2.240.294	2.099.215	0,04
Experian PLC	413.479	GBP	12.508.591	17.839.624	0,38
Glencore PLC	4.662.931	GBP	20.301.182	20.638.045	0,44
WPP PLC	485.123	GBP	6.502.104	5.027.018	0,11
			41.552.171	45.603.902	0,97
Luxemburg					
ArcelorMittal SA	210.973	EUR	4.872.999	4.900.115	0,10
Eurofins Scientific SE	60.723	EUR	3.838.821	3.100.547	0,07
InPost SA	101.075	EUR	1.813.417	1.727.989	0,04
Spotify Technology SA	68.757	USD	33.098.338	30.760.507	0,65
Tenaris SA	182.909	EUR	2.559.531	3.422.499	0,07
			46.183.106	43.911.657	0,93
Niederlande					
ABN AMRO Bank NV 144A	207.373	EUR	3.401.435	3.197.400	0,07
Adyen NV 144A	9.779	EUR	13.418.646	14.551.285	0,31
AerCap Holdings NV	87.369	USD	5.297.911	8.361.213	0,18
Airbus SE	267.173	EUR	28.105.157	42.821.072	0,91
Akzo Nobel NV	76.686	EUR	6.066.323	4.602.508	0,10
Argenx SE	994	EUR	249.438	617.572	0,01
Argenx SE	25.924	EUR	8.270.230	16.106.582	0,34
ASM International NV	21.112	EUR	7.005.158	12.216.193	0,26
ASML Holding NV	179.664	EUR	73.348.926	126.266.760	2,69
ASR Nederland NV	71.241	EUR	3.154.061	3.377.193	0,07
BE Semiconductor Industries NV	34.644	EUR	4.086.355	4.746.112	0,10
Davide Campari-Milano NV	276.714	EUR	2.657.349	1.724.382	0,04
Euronext NV 144A	35.129	EUR	3.245.231	3.939.530	0,08
EXOR NV	5.001	EUR	289.079	458.559	0,01
EXOR NV	39.692	EUR	2.871.205	3.639.500	0,08
Ferrari NV	56.676	EUR	10.294.256	24.202.932	0,52
Ferrovial SE	214.017	EUR	5.410.091	8.997.553	0,19
Heineken Holding NV	58.254	EUR	4.729.279	3.489.629	0,07
Heineken NV	129.494	EUR	11.981.322	9.212.055	0,20
IMCD NV	25.618	EUR	4.962.301	3.806.688	0,08
ING Groep NV	1.485.293	EUR	18.203.280	23.270.257	0,50
JDE Peet's NV	54.808	EUR	1.629.507	938.138	0,02
Koninklijke Ahold Delhaize NV	417.863	EUR	10.586.638	13.625.634	0,29
Koninklijke KPN NV	1.748.621	EUR	5.713.674	6.364.600	0,14

** Umfasst auch synthetische ETFs.

Xtrackers**

Xtrackers MSCI EUROPE UCITS ETF (Fortsetzung)

Anlagebestand
zum 31. Dezember 2024
(Angaben in USD)

Beschreibung	Menge	Währung (lokal)	Einkaufskosten	Marktwert	% des Netto- vermögens
Übertragbare Wertpapiere und Geldmarktinstrumente, die an einer offiziellen Börse notieren^(A)					
Aktien (Fortsetzung)					
Niederlande (Fortsetzung)					
Koninklijke Philips NV	359.229	EUR	10.653.438	9.076.352	0,19
NN Group NV	121.777	EUR	4.770.439	5.305.031	0,11
Prosus NV	615.133	EUR	21.527.754	24.427.809	0,52
Qiagen NV	99.497	EUR	3.886.675	4.434.890	0,09
Randstad NV	48.775	EUR	2.684.587	2.056.120	0,04
Stellantis NV	883.655	EUR	12.210.198	11.520.162	0,25
STMicroelectronics NV	306.649	EUR	8.761.511	7.708.164	0,16
Wolters Kluwer NV	107.251	EUR	8.787.969	17.813.770	0,38
			308.259.423	422.875.645	9,00
Norwegen					
Aker BP ASA	142.048	NOK	4.550.965	2.772.834	0,06
DNB Bank ASA	402.649	NOK	7.178.281	8.044.223	0,17
Equinor ASA	376.714	NOK	9.149.186	8.803.101	0,19
Gjensidige Forsikring ASA	89.893	NOK	1.690.831	1.590.907	0,03
Kongsberg Gruppen ASA	39.540	NOK	1.568.501	4.456.251	0,09
Mowi ASA	209.188	NOK	3.982.727	3.587.048	0,08
Norsk Hydro ASA	636.502	NOK	3.459.905	3.504.940	0,07
Orkla ASA	315.088	NOK	2.618.487	2.728.533	0,06
Salmar ASA	29.676	NOK	1.856.773	1.412.291	0,03
Telenor ASA	278.696	NOK	4.508.262	3.113.977	0,07
Yara International ASA	74.417	NOK	3.076.836	1.970.938	0,04
			43.640.754	41.985.043	0,89
Portugal					
EDP SA	1.410.486	EUR	6.171.654	4.514.586	0,10
Galp Energia SGPS SA	208.897	EUR	2.882.217	3.450.190	0,07
Jeronimo Martins SGPS SA	127.288	EUR	2.393.409	2.431.834	0,05
			11.447.280	10.396.610	0,22
Spanien					
Acciona SA	11.100	EUR	2.046.690	1.249.403	0,03
ACS Actividades de Construccion y Servicios SA	79.348	EUR	1.967.327	3.980.066	0,08
Aena SME SA 144A	33.733	EUR	4.959.998	6.895.285	0,15
Amadeus IT Group SA	202.557	EUR	11.975.746	14.304.799	0,30
Banco Bilbao Vizcaya Argentaria SA	2.591.343	EUR	17.889.306	25.362.890	0,54
Banco de Sabadell SA	2.445.293	EUR	5.151.438	4.752.754	0,10
Banco Santander SA	6.966.681	EUR	29.882.359	32.206.896	0,68
CaixaBank SA	1.797.079	EUR	6.776.577	9.743.543	0,21
Cellnex Telecom SA 144A	238.239	EUR	10.051.854	7.526.710	0,16
EDP Renovaveis SA	140.269	EUR	2.975.709	1.458.295	0,03
Endesa SA	142.768	EUR	3.053.259	3.070.559	0,06
Grifols SA	134.164	EUR	2.998.566	1.270.903	0,03
Iberdrola SA	2.718.526	EUR	25.506.852	37.439.950	0,80
Industria de Diseno Textil SA	490.467	EUR	15.467.875	25.211.094	0,54
Redeia Corp. SA	182.396	EUR	3.474.397	3.116.373	0,07
Repsol SA	529.423	EUR	7.149.964	6.408.663	0,14
Telefonica SA	1.784.627	EUR	11.024.807	7.275.503	0,15
			162.352.724	191.273.686	4,07
Schweden					
AddTech AB-B-	117.633	SEK	3.727.561	3.206.648	0,07

** Umfasst auch synthetische ETFs.

Xtrackers**

Xtrackers MSCI EUROPE UCITS ETF (Fortsetzung)

Anlagebestand
zum 31. Dezember 2024
(Angaben in USD)

Beschreibung	Menge	Währung (lokal)	Einkaufskosten	Marktwert	% des Netto- vermögens
Übertragbare Wertpapiere und Geldmarktinstrumente, die an einer offiziellen Börse notieren^(A)					
Aktien (Fortsetzung)					
Schweden (Fortsetzung)					
Alfa Laval AB	130.135	SEK	3.560.924	5.448.375	0,12
Assa Abloy AB-B-	450.660	SEK	9.940.371	13.329.021	0,28
Atlas Copco AB-A-	1.207.728	SEK	12.236.879	18.455.992	0,39
Atlas Copco AB-B-	701.812	SEK	6.227.089	9.492.572	0,20
Beijer Ref AB	172.923	SEK	2.484.008	2.552.548	0,05
Boliden AB	122.936	SEK	3.461.713	3.454.681	0,07
Epiroc AB-A-	296.419	SEK	4.009.980	5.165.552	0,11
Epiroc AB-B-	175.286	SEK	2.145.262	2.734.965	0,06
EQT AB	167.889	SEK	4.121.777	4.651.069	0,10
Essity AB-B-	274.198	SEK	7.473.157	7.338.086	0,16
Evolution AB 144A	76.206	SEK	6.969.678	5.881.709	0,13
Fastighets AB Balder-B-	297.904	SEK	2.279.447	2.070.641	0,04
Gefinge AB-B-	102.809	SEK	3.577.573	1.689.253	0,04
H & M Hennes & Mauritz AB-B-	254.521	SEK	5.486.571	3.434.539	0,07
Hexagon AB-B-	933.510	SEK	8.372.174	8.921.751	0,19
Holmen AB-B-	34.285	SEK	1.645.811	1.260.408	0,03
Industrivarden AB-A-	55.444	SEK	1.677.057	1.753.253	0,04
Industrivarden AB-C-	72.411	SEK	1.813.426	2.287.819	0,05
Indutrade AB	122.814	SEK	2.759.268	3.078.895	0,07
Investment AB Latour-B-	66.550	SEK	1.392.991	1.661.755	0,04
Investor AB-B-	778.233	SEK	11.981.529	20.615.770	0,44
L E Lundbergforetagen AB-B-	34.164	SEK	1.382.447	1.549.079	0,03
Lifco AB-B-	104.777	SEK	2.608.046	3.040.162	0,06
Nibe Industrier AB-B-	681.186	SEK	5.087.670	2.665.745	0,06
Saab AB-B-	143.969	SEK	2.055.766	3.045.053	0,07
Sagax AB-B-	98.734	SEK	3.079.302	2.021.280	0,04
Sandvik AB	479.405	SEK	8.192.567	8.603.843	0,18
Securitas AB-B-	221.063	SEK	2.119.996	2.738.967	0,06
Skandinaviska Enskilda Banken AB-A-	713.502	SEK	7.927.331	9.779.838	0,21
Skanska AB-B-	152.938	SEK	2.948.062	3.220.913	0,07
SKF AB-B-	153.205	SEK	2.955.824	2.878.508	0,06
Svenska Cellulosa AB SCA-B-	272.387	SEK	3.754.348	3.462.385	0,07
Svenska Handelsbanken AB-A-	656.056	SEK	7.092.992	6.780.695	0,14
Swedbank AB-A-	381.735	SEK	7.198.935	7.541.937	0,16
Swedish Orphan Biovitrum AB	87.602	SEK	1.879.046	2.516.449	0,05
Tele2 AB-B-	241.148	SEK	2.790.636	2.384.363	0,05
Telefonaktiebolaget LM Ericsson-B-	1.248.995	SEK	10.808.480	10.159.936	0,22
Telia Co. AB	1.060.447	SEK	4.420.881	2.943.540	0,06
Trelleborg AB-B-	96.770	SEK	3.760.334	3.315.802	0,07
Volvo AB-A-	90.002	SEK	2.218.514	2.200.922	0,05
Volvo AB-B-	714.219	SEK	12.647.547	17.362.194	0,37
			202.272.970	226.696.913	4,83
Schweiz					
ABB Ltd.	711.098	CHF	19.375.468	38.503.259	0,82
Adecco Group AG	75.701	CHF	3.737.218	1.867.779	0,04
Alcon AG	224.680	CHF	14.419.775	19.065.260	0,41
Avolta AG	41.162	CHF	1.790.573	1.650.568	0,03
Bachem Holding AG	15.175	CHF	1.802.875	969.525	0,02

** Umfasst auch synthetische ETFs.

Der Anhang ist ein integraler Bestandteil dieses Jahresabschlusses.

Xtrackers MSCI EUROPE UCITS ETF (Fortsetzung)

Anlagebestand
zum 31. Dezember 2024
(Angaben in USD)

Beschreibung	Menge	Währung (lokal)	Einkaufskosten	Marktwert	% des Netto- vermögens
Übertragbare Wertpapiere und Geldmarktinstrumente, die an einer offiziellen Börse notieren^(A)					
Aktien (Fortsetzung)					
Schweiz (Fortsetzung)					
Baloise Holding AG	19.695	CHF	2.970.425	3.566.289	0,08
Banque Cantonale Vaudoise	13.548	CHF	1.285.967	1.248.285	0,03
Barry Callebaut AG	1.604	CHF	3.051.685	2.130.997	0,04
BKW AG	9.493	CHF	1.283.380	1.573.350	0,03
Chocoladefabriken Lindt & Sprüngli AG	442	CHF	4.338.946	4.911.382	0,10
Chocoladefabriken Lindt & Sprüngli AG	48	CHF	4.222.724	5.296.552	0,11
Clariant AG	97.051	CHF	1.677.802	1.080.546	0,02
Coca-Cola HBC AG	98.584	GBP	2.266.683	3.373.107	0,07
Compagnie Financiere Richemont SA-A-	241.713	CHF	25.246.541	36.780.384	0,78
DSM-Firmenich AG	83.618	EUR	9.336.596	8.461.227	0,18
EMS-Chemie Holding AG	3.155	CHF	2.114.025	2.128.863	0,04
Galderma Group AG	37.392	CHF	3.637.192	4.152.420	0,09
Geberit AG	15.031	CHF	7.217.972	8.535.120	0,18
Givaudan SA	4.151	CHF	12.582.016	18.165.921	0,39
Helvetia Holding AG	16.681	CHF	2.360.659	2.749.949	0,06
Holcim AG	234.350	CHF	10.930.350	22.590.693	0,48
Julius Baer Group Ltd.	92.650	CHF	4.368.099	5.997.075	0,13
Kuehne & Nagel International AG	21.712	CHF	4.390.531	4.978.487	0,11
Logitech International SA	68.390	CHF	4.585.831	5.662.881	0,12
Lonza Group AG	32.475	CHF	13.277.413	19.200.116	0,41
Nestle SA	1.178.027	CHF	119.997.545	97.335.903	2,07
Novartis AG	886.189	CHF	72.466.780	86.736.512	1,85
Partners Group Holding AG	10.203	CHF	9.578.474	13.847.934	0,29
Roche Holding AG	315.891	CHF	96.113.188	89.059.476	1,90
Roche Holding AG	14.384	CHF	4.897.686	4.294.963	0,09
Sandoz Group AG	184.099	CHF	4.206.617	7.550.852	0,16
Schindler Holding AG	18.312	CHF	3.837.336	5.059.669	0,11
Schindler Holding AG	10.552	CHF	2.148.072	2.881.788	0,06
SGS SA	68.167	CHF	6.637.284	6.835.881	0,15
SIG Group AG	137.461	CHF	3.103.450	2.712.058	0,06
Sika AG	68.546	CHF	13.796.177	16.322.457	0,35
Sonova Holding AG	22.789	CHF	5.271.569	7.450.903	0,16
Straumann Holding AG	50.552	CHF	5.217.136	6.373.038	0,14
Swatch Group AG	13.004	CHF	4.278.623	2.367.625	0,05
Swiss Life Holding AG	12.917	CHF	5.690.211	9.971.568	0,21
Swiss Prime Site AG	34.748	CHF	2.773.544	3.788.251	0,08
Swiss Re AG	135.617	CHF	12.458.837	19.633.600	0,42
Swisscom AG	11.646	CHF	6.459.473	6.483.208	0,14
Temenos AG	25.335	CHF	2.944.009	1.791.971	0,04
UBS Group AG	1.478.819	CHF	23.881.972	45.249.822	0,96
VAT Group AG 144A	12.137	CHF	5.254.231	4.590.967	0,10
Zurich Insurance Group AG	65.806	CHF	24.605.118	39.124.163	0,83
			597.888.078	704.102.644	14,99
Vereinigtes Königreich					
3i Group PLC	437.661	GBP	6.735.306	19.535.232	0,42
Admiral Group PLC	117.031	GBP	3.493.674	3.875.301	0,08
Anglo American PLC	571.341	GBP	16.436.931	16.915.541	0,36
Antofagasta PLC	177.249	GBP	2.734.930	3.529.587	0,08

** Umfasst auch synthetische ETFs.

Xtrackers MSCI EUROPE UCITS ETF (Fortsetzung)

Anlagebestand

zum 31. Dezember 2024

(Angaben in USD)

Beschreibung	Menge	Währung (lokal)	Einkaufskosten	Marktwert	% des Netto- vermögens
Übertragbare Wertpapiere und Geldmarktinstrumente, die an einer offiziellen Börse notieren^(A)					
Aktien (Fortsetzung)					
Vereinigtes Königreich (Fortsetzung)					
Ashtead Group PLC	196.621	GBP	7.975.184	12.226.219	0,26
Associated British Foods PLC	150.005	GBP	4.763.104	3.838.108	0,08
AstraZeneca PLC	697.056	GBP	74.772.100	91.384.894	1,95
Auto Trader Group PLC 144A	405.070	GBP	2.736.014	4.022.965	0,09
Aviva PLC	1.203.695	GBP	6.698.466	7.067.195	0,15
BAE Systems PLC	1.358.832	GBP	12.079.204	19.545.185	0,42
Barclays PLC	6.534.769	GBP	15.962.816	21.945.782	0,47
Barratt Redrow PLC	619.370	GBP	4.427.731	3.413.851	0,07
Berkeley Group Holdings PLC	45.962	GBP	2.352.508	2.244.949	0,05
BP PLC	7.272.490	GBP	42.726.085	35.794.699	0,76
British American Tobacco PLC	895.803	GBP	38.715.052	32.310.824	0,69
BT Group PLC	2.909.577	GBP	8.806.434	5.249.116	0,11
Bunzl PLC	151.057	GBP	4.718.414	6.235.497	0,13
Centrica PLC	2.316.996	GBP	3.480.970	3.876.812	0,08
Coca-Cola Europacific Partners PLC	93.148	USD	4.684.055	7.154.698	0,15
Compass Group PLC	762.969	GBP	15.691.767	25.436.536	0,54
Croda International PLC	59.621	GBP	4.025.412	2.527.557	0,05
Diageo PLC	1.000.461	GBP	37.410.432	31.794.298	0,68
Endeavour Mining PLC	82.589	GBP	2.156.407	1.473.941	0,03
GSK PLC	1.863.748	GBP	39.249.007	31.429.435	0,67
Haleon PLC	3.460.115	GBP	14.631.123	16.354.432	0,35
Halma PLC	170.761	GBP	4.494.599	5.750.724	0,12
Hargreaves Lansdown PLC	159.898	GBP	2.777.699	2.198.814	0,05
Hikma Pharmaceuticals PLC	74.800	GBP	2.123.120	1.867.033	0,04
HSBC Holdings PLC	8.185.700	GBP	62.046.973	80.507.149	1,71
Imperial Brands PLC	360.707	GBP	10.542.393	11.533.163	0,25
Informa PLC	598.117	GBP	5.034.649	5.980.668	0,13
InterContinental Hotels Group PLC	71.598	GBP	4.360.682	8.925.685	0,19
Intertek Group PLC	72.545	GBP	4.183.348	4.295.641	0,09
J Sainsbury PLC	794.288	GBP	2.702.895	2.721.680	0,06
JD Sports Fashion PLC	1.164.864	GBP	2.215.107	1.399.062	0,03
Kingfisher PLC	819.955	GBP	3.118.839	2.553.929	0,05
Land Securities Group REIT PLC	318.073	GBP	3.593.098	2.326.391	0,05
Legal & General Group PLC	2.651.635	GBP	8.765.478	7.631.445	0,16
Lloyds Banking Group PLC	27.578.370	GBP	20.411.193	18.920.545	0,40
London Stock Exchange Group PLC	214.989	GBP	19.275.432	30.385.111	0,65
M&G PLC	1.016.191	GBP	2.745.222	2.517.993	0,05
Marks & Spencer Group PLC	919.930	GBP	4.400.153	4.326.212	0,09
Melrose Industries PLC	579.462	GBP	3.826.118	4.019.027	0,09
Mondi PLC	198.406	GBP	4.375.146	2.961.925	0,06
National Grid PLC	2.196.818	GBP	26.230.429	26.137.299	0,56
NatWest Group PLC	3.173.776	GBP	11.341.305	15.982.819	0,34
Next PLC	53.562	GBP	4.615.129	6.371.358	0,14
NMC Health PLC ⁽¹⁾	50.541	GBP	1.852.183	6	0,00
Pearson PLC	269.406	GBP	3.083.335	4.325.520	0,09
Persimmon PLC	143.689	GBP	3.578.253	2.155.874	0,05

⁽¹⁾ Die Bewertung dieses Wertpapiers wurde von einem Bewertungsausschuss bestimmt.

** Umfasst auch synthetische ETFs.

Xtrackers**

Xtrackers MSCI EUROPE UCITS ETF (Fortsetzung)

Anlagebestand
zum 31. Dezember 2024
(Angaben in USD)

Beschreibung	Menge	Währung (lokal)	Einkaufskosten	Marktwert	% des Netto- vermögens
Übertragbare Wertpapiere und Geldmarktinstrumente, die an einer offiziellen Börse notieren^(A)					
Aktien (Fortsetzung)					
Vereinigtes Königreich (Fortsetzung)					
Phoenix Group Holdings PLC	315.124	GBP	2.727.323	2.012.773	0,04
Prudential PLC	1.212.130	GBP	18.554.182	9.670.116	0,21
Reckitt Benckiser Group PLC	310.814	GBP	24.386.497	18.813.101	0,40
RELX PLC	837.751	GBP	20.859.916	38.075.442	0,81
Rentokil Initial PLC	1.135.105	GBP	6.410.940	5.697.794	0,12
Rio Tinto PLC	506.930	GBP	29.742.201	29.985.339	0,64
Rolls-Royce Holdings PLC	3.824.054	GBP	8.619.298	27.231.646	0,58
Sage Group PLC	451.855	GBP	4.072.646	7.203.947	0,15
Schroders PLC	362.298	GBP	2.280.919	1.468.309	0,03
Segro REIT PLC	577.867	GBP	6.016.177	5.074.729	0,11
Severn Trent PLC	120.988	GBP	3.824.349	3.800.256	0,08
Shell PLC	2.789.599	GBP	77.436.987	86.503.852	1,84
Smith & Nephew PLC	392.998	GBP	6.548.495	4.879.578	0,10
Smiths Group PLC	155.969	GBP	3.014.175	3.357.818	0,07
Spirax Group PLC	33.085	GBP	4.105.734	2.840.414	0,06
SSE PLC	495.225	GBP	9.908.467	9.948.325	0,21
Standard Chartered PLC	944.876	GBP	8.725.764	11.698.723	0,25
Taylor Wimpey PLC	1.590.798	GBP	3.199.042	2.432.617	0,05
Tesco PLC	3.080.952	GBP	12.033.862	14.211.165	0,30
Unilever PLC	1.116.207	GBP	56.986.377	63.578.200	1,35
United Utilities Group PLC	306.493	GBP	3.834.190	4.036.202	0,09
Vodafone Group PLC	9.989.964	GBP	19.861.111	8.545.307	0,18
Whitbread PLC	81.533	GBP	3.397.305	3.008.217	0,06
Wise PLC-A-	301.481	GBP	2.320.884	4.024.947	0,09
			938.022.745	1.033.076.544	21,99
USA					
Universal Music Group NV	370.123	EUR	7.683.515	9.474.246	0,20
			7.683.515	9.474.246	0,20
Summe - Aktien			3.990.012.751	4.676.391.423	99,54
Summe - Übertragbare Wertpapiere und Geldmarktinstrumente, die an einer offiziellen Börse notieren			3.990.012.751	4.676.391.423	99,54

** Umfasst auch synthetische ETFs.

Der Anhang ist ein integraler Bestandteil dieses Jahresabschlusses.

Xtrackers**

Xtrackers MSCI EUROPE UCITS ETF (Fortsetzung)

Anlagebestand
zum 31. Dezember 2024
(Angaben in USD)

Beschreibung	Menge	Währung (lokal)	Einstandskosten	Marktwert	% des Netto- vermögens
Investmentfondsanteile					
Investmentfonds/Offene Fonds					
Irland					
Deutsche Global Liquidity Series PLC - Managed Dollar Fund-Z-	0	USD	35	35	0,00
Deutsche Global Liquidity Series PLC - Managed Euro Fund	688	EUR	7.625.634	7.433.787	0,16
			7.625.669	7.433.822	0,16
Summe Investmentfonds/Offene Fonds			7.625.669	7.433.822	0,16
Investmentfondsanteile			7.625.669	7.433.822	0,16
SUMME ANLAGEBESTAND			3.997.638.420	4.683.825.245	99,70

^(A) Alle hier aufgeführten doppelten Wertpapiere gleichen Namens sind entweder an verschiedenen Börsen notiert oder haben unterschiedliche ISIN-Codes.

** Umfasst auch synthetische ETFs.

Xtrackers**

Xtrackers MSCI JAPAN UCITS ETF

Anlagebestand
zum 31. Dezember 2024
(Angaben in JPY)

Beschreibung	Menge	Währung (lokal)	Einkaufskosten	Marktwert	% des Netto- vermögens
Übertragbare Wertpapiere und Geldmarktinstrumente, die an einer offiziellen Börse notieren					
Aktien					
Japan					
Advantest Corp.	599.038	JPY	2.271.566.779	5.509.951.524	1,20
Aeon Co. Ltd.	511.312	JPY	1.487.438.004	1.889.297.840	0,41
AGC, Inc.	153.009	JPY	730.294.048	707.666.625	0,15
Aisin Corp.	410.183	JPY	668.542.539	729.100.283	0,16
Ajinomoto Co., Inc.	362.920	JPY	1.514.972.601	2.341.559.840	0,51
ANA Holdings, Inc.	124.364	JPY	368.186.309	356.365.042	0,08
Asahi Group Holdings Ltd.	1.129.799	JPY	1.894.403.049	1.872.076.943	0,41
Asahi Kasei Corp.	981.102	JPY	1.070.423.150	1.071.853.935	0,23
Asics Corp.	534.448	JPY	1.215.945.213	1.662.133.280	0,36
Astellas Pharma, Inc.	1.414.956	JPY	2.422.044.419	2.171.249.982	0,47
Bandai Namco Holdings, Inc.	464.442	JPY	1.234.498.923	1.755.126.318	0,38
Bridgestone Corp.	446.426	JPY	2.400.485.436	2.383.914.840	0,52
Brother Industries Ltd.	181.858	JPY	449.871.896	490.561.955	0,11
Canon, Inc.	729.999	JPY	2.671.935.833	3.767.524.839	0,82
Capcom Co. Ltd.	270.077	JPY	599.442.907	938.247.498	0,20
Central Japan Railway Co.	604.010	JPY	2.127.253.879	1.790.889.650	0,39
Chiba Bank Ltd.	447.104	JPY	443.731.806	546.584.640	0,12
Chubu Electric Power Co., Inc.	503.771	JPY	815.794.600	833.992.891	0,18
Chugai Pharmaceutical Co. Ltd.	525.135	JPY	2.236.502.482	3.675.419.865	0,80
Concordia Financial Group Ltd.	821.744	JPY	525.195.329	715.821.198	0,16
Dai Nippon Printing Co. Ltd.	303.509	JPY	540.704.977	673.638.226	0,15
Daifuku Co. Ltd.	252.437	JPY	710.620.754	833.042.100	0,18
Dai-ichi Life Holdings, Inc.	707.693	JPY	2.006.607.244	2.997.079.855	0,65
Daiichi Sankyo Co. Ltd.	1.370.129	JPY	5.114.513.854	5.962.801.408	1,30
Daikin Industries Ltd.	206.264	JPY	4.210.225.019	3.848.886.240	0,84
Daito Trust Construction Co. Ltd.	45.804	JPY	698.410.161	805.005.300	0,18
Daiwa House Industry Co. Ltd.	464.076	JPY	1.763.737.941	2.254.481.208	0,49
Daiwa Securities Group, Inc.	1.043.019	JPY	872.474.942	1.093.083.912	0,24
Denso Corp.	1.478.606	JPY	2.954.837.725	3.274.372.987	0,71
Dentsu Group, Inc.	156.256	JPY	655.744.539	595.647.872	0,13
Disco Corp.	72.031	JPY	2.069.843.380	3.077.884.630	0,67
East Japan Railway Co.	709.588	JPY	1.979.878.052	1.983.298.460	0,43
Eisai Co. Ltd.	197.100	JPY	1.354.180.017	853.245.900	0,19
ENEOS Holdings, Inc.	2.134.218	JPY	1.299.958.898	1.763.504.333	0,38
FANUC Corp.	739.392	JPY	3.305.538.137	3.086.961.600	0,67
Fast Retailing Co. Ltd.	149.288	JPY	4.873.100.622	8.034.680.160	1,75
Fuji Electric Co. Ltd.	105.060	JPY	678.553.901	899.103.480	0,20
FUJIFILM Holdings Corp.	875.317	JPY	2.339.928.393	2.896.423.953	0,63
Fujikura Ltd.	196.633	JPY	1.111.616.451	1.287.552.884	0,28
Fujitsu Ltd.	1.295.502	JPY	2.353.979.399	3.626.757.849	0,79
Hankyu Hanshin Holdings, Inc.	178.938	JPY	721.496.741	736.687.746	0,16
Hikari Tsushin, Inc.	13.884	JPY	310.412.462	478.720.320	0,10
Hitachi Construction Machinery Co. Ltd.	83.975	JPY	298.246.623	295.340.075	0,06
Hitachi Ltd.	3.625.285	JPY	7.068.226.718	14.272.747.045	3,11
Honda Motor Co. Ltd.	3.509.120	JPY	4.687.515.595	5.386.499.200	1,17
Hoshizaki Corp.	85.129	JPY	429.806.732	533.248.056	0,12
Hoya Corp.	272.353	JPY	3.895.224.877	5.396.674.695	1,17
Hulic Co. Ltd.	360.688	JPY	462.146.680	494.142.560	0,11

** Umfasst auch synthetische ETFs.

Xtrackers**

Xtrackers MSCI JAPAN UCITS ETF (Fortsetzung)

Anlagebestand

zum 31. Dezember 2024

(Angaben in JPY)

Beschreibung	Menge	Währung (lokal)	Einkaufskosten	Marktwert	% des Netto- vermögens
Übertragbare Wertpapiere und Geldmarktinstrumente, die an einer offiziellen Börse notieren					
Aktien (Fortsetzung)					
Japan (Fortsetzung)					
Idemitsu Kosan Co. Ltd.	707.848	JPY	558.697.337	732.976.604	0,16
Inpex Corp.	689.154	JPY	1.093.209.379	1.357.977.957	0,30
Isuzu Motors Ltd.	440.325	JPY	754.449.273	950.441.513	0,21
ITOCHU Corp.	929.406	JPY	4.428.607.160	7.279.107.792	1,58
Japan Airlines Co. Ltd.	111.839	JPY	300.669.432	278.758.708	0,06
Japan Exchange Group, Inc.	775.908	JPY	1.075.930.148	1.373.357.160	0,30
Japan Post Bank Co. Ltd.	1.131.426	JPY	1.461.129.733	1.690.916.157	0,37
Japan Post Holdings Co. Ltd.	1.504.155	JPY	1.810.167.825	2.241.943.028	0,49
Japan Post Insurance Co. Ltd.	149.438	JPY	354.464.499	434.416.266	0,09
Japan Real Estate Investment REIT Corp.	5.013	JPY	581.640.177	540.902.700	0,12
Japan Tobacco, Inc.	938.267	JPY	3.146.023.186	3.828.129.360	0,83
JFE Holdings, Inc.	449.973	JPY	868.917.490	800.726.954	0,17
Kajima Corp.	310.013	JPY	639.099.877	893.147.453	0,19
Kansai Electric Power Co., Inc.	722.440	JPY	1.295.060.172	1.266.798.540	0,28
Kao Corp.	364.282	JPY	2.408.783.401	2.327.033.416	0,51
Kawasaki Kisen Kaisha Ltd.	290.648	JPY	448.603.616	655.265.916	0,14
KDDI Corp.	1.199.647	JPY	4.698.787.531	6.048.620.174	1,32
Keyence Corp.	152.129	JPY	8.476.022.893	9.832.097.270	2,14
Kikkoman Corp.	530.583	JPY	795.857.876	935.152.538	0,20
Kirin Holdings Co. Ltd.	607.450	JPY	1.323.633.047	1.244.665.050	0,27
Kobe Bussan Co. Ltd.	116.876	JPY	389.238.224	402.053.440	0,09
Kokusai Electric Corp.	119.131	JPY	439.293.043	255.535.995	0,06
Komatsu Ltd.	685.271	JPY	2.457.078.219	2.980.928.850	0,65
Konami Group Corp.	78.541	JPY	645.963.615	1.162.406.800	0,25
Kubota Corp.	736.019	JPY	1.561.973.727	1.353.538.941	0,29
Kyocera Corp.	1.003.870	JPY	1.763.766.747	1.581.597.185	0,34
Kyowa Kirin Co. Ltd.	188.731	JPY	506.234.978	448.330.491	0,10
Lasertec Corp.	62.663	JPY	1.496.394.820	951.537.655	0,21
LY Corp.	2.236.079	JPY	986.815.636	937.811.533	0,20
M3, Inc.	345.948	JPY	1.105.616.027	483.289.356	0,11
Makita Corp.	186.101	JPY	811.540.562	901.287.143	0,20
Marubeni Corp.	1.114.132	JPY	1.915.622.105	2.665.560.810	0,58
MatsukiyoCocokara & Co.	260.269	JPY	573.048.807	599.920.045	0,13
McDonald's Holdings Co. Japan Ltd.	67.187	JPY	375.329.271	415.887.530	0,09
MEIJI Holdings Co. Ltd.	183.821	JPY	665.047.396	588.411.021	0,13
Minebea Mitsumi, Inc.	283.840	JPY	733.618.134	729.326.880	0,16
Mitsubishi Chemical Group Corp.	1.059.976	JPY	886.185.814	847.662.807	0,18
Mitsubishi Corp.	2.614.024	JPY	4.995.801.300	6.806.918.496	1,48
Mitsubishi Electric Corp.	1.487.061	JPY	2.910.185.366	3.995.732.907	0,87
Mitsubishi Estate Co. Ltd.	844.898	JPY	1.801.431.594	1.859.198.049	0,40
Mitsubishi HC Capital, Inc.	688.178	JPY	572.203.461	717.081.476	0,16
Mitsubishi Heavy Industries Ltd.	2.505.929	JPY	2.245.922.709	5.570.680.167	1,21
Mitsubishi UFJ Financial Group, Inc.	8.682.053	JPY	9.158.890.446	16.027.069.838	3,49
Mitsui & Co. Ltd.	1.973.419	JPY	4.295.196.915	6.533.990.309	1,42
Mitsui Chemicals, Inc.	133.921	JPY	476.992.440	464.705.870	0,10
Mitsui Fudosan Co. Ltd.	2.088.533	JPY	2.273.036.663	2.652.436.910	0,58
Mitsui OSK Lines Ltd.	269.302	JPY	1.064.063.131	1.483.315.416	0,32
Mizuho Financial Group, Inc.	1.886.142	JPY	4.377.584.005	7.305.027.966	1,59

** Umfasst auch synthetische ETFs.

Der Anhang ist ein integraler Bestandteil dieses Jahresabschlusses.

Xtrackers**

Xtrackers MSCI JAPAN UCITS ETF (Fortsetzung)

Anlagebestand
zum 31. Dezember 2024

(Angaben in JPY)

Beschreibung	Menge	Währung (lokal)	Einkaufskosten	Marktwert	% des Netto- vermögens
Übertragbare Wertpapiere und Geldmarktinstrumente, die an einer offiziellen Börse notieren					
Aktien (Fortsetzung)					
Japan (Fortsetzung)					
MonotaRO Co. Ltd.	196.348	JPY	391.156.032	524.641.856	0,11
MS&AD Insurance Group Holdings, Inc.	1.006.072	JPY	1.991.628.880	3.469.942.328	0,76
Murata Manufacturing Co. Ltd.	1.322.973	JPY	3.474.066.267	3.386.149.394	0,74
NEC Corp.	192.005	JPY	1.480.589.970	2.634.308.600	0,57
Nexon Co. Ltd.	263.486	JPY	633.493.884	626.174.479	0,14
NIDEC Corp.	652.720	JPY	2.627.956.506	1.863.515.600	0,41
Nintendo Co. Ltd.	812.346	JPY	5.192.185.132	7.525.573.344	1,64
Nippon Building Fund REIT, Inc.	5.985	JPY	747.624.123	732.564.000	0,16
Nippon Paint Holdings Co. Ltd.	741.391	JPY	825.914.558	758.813.689	0,17
Nippon Sanso Holdings Corp.	135.557	JPY	420.483.434	599.704.168	0,13
Nippon Steel Corp.	708.370	JPY	1.914.094.316	2.254.033.340	0,49
Nippon Telegraph & Telephone Corp.	23.364.110	JPY	3.196.861.736	3.691.529.380	0,80
Nippon Yusen KK	342.428	JPY	1.026.002.443	1.805.622.844	0,39
Nissan Motor Co. Ltd.	1.742.362	JPY	1.095.723.234	836.333.760	0,18
Nissin Foods Holdings Co. Ltd.	157.055	JPY	551.129.860	600.421.265	0,13
Nitori Holdings Co. Ltd.	62.638	JPY	1.094.387.440	1.167.259.130	0,25
Nitto Denko Corp.	552.609	JPY	1.121.160.697	1.480.992.120	0,32
Nomura Holdings, Inc.	2.349.878	JPY	1.639.984.346	2.188.441.381	0,48
Nomura Research Institute Ltd.	295.403	JPY	1.047.409.605	1.376.282.577	0,30
NTT Data Group Corp.	493.470	JPY	963.404.617	1.495.214.100	0,33
Obayashi Corp.	507.727	JPY	692.547.143	1.062.672.611	0,23
Obic Co. Ltd.	253.098	JPY	953.981.845	1.187.788.914	0,26
Olympus Corp.	920.831	JPY	2.018.753.537	2.182.829.886	0,47
Omron Corp.	137.072	JPY	898.976.726	733.746.416	0,16
Ono Pharmaceutical Co. Ltd.	293.291	JPY	750.837.830	479.384.140	0,10
Oracle Corp. Japan	30.199	JPY	316.444.780	457.665.845	0,10
Oriental Land Co. Ltd.	853.096	JPY	3.257.732.639	2.919.294.512	0,64
ORIX Corp.	902.467	JPY	2.253.661.022	3.075.607.536	0,67
Osaka Gas Co. Ltd.	284.369	JPY	748.603.906	983.916.740	0,21
Otsuka Corp.	178.318	JPY	474.522.447	643.549.662	0,14
Otsuka Holdings Co. Ltd.	348.933	JPY	2.011.485.618	3.000.823.800	0,65
Pan Pacific International Holdings Corp.	297.930	JPY	813.964.614	1.285.865.880	0,28
Panasonic Holdings Corp.	1.823.150	JPY	2.422.165.506	2.995.435.450	0,65
Rakuten Group, Inc.	1.177.036	JPY	954.990.507	1.010.956.220	0,22
Recruit Holdings Co. Ltd.	1.096.495	JPY	6.339.862.335	12.220.436.775	2,66
Renesas Electronics Corp.	1.316.353	JPY	2.722.251.276	2.693.916.415	0,59
Resona Holdings, Inc.	1.634.985	JPY	1.179.871.956	1.871.240.333	0,41
Ricoh Co. Ltd.	413.065	JPY	495.366.551	748.267.248	0,16
SBI Holdings, Inc.	212.744	JPY	678.342.118	847.146.608	0,18
SCREEN Holdings Co. Ltd.	63.602	JPY	1.083.743.705	603.582.980	0,13
SCSK Corp.	121.919	JPY	291.073.624	406.112.189	0,09
Secom Co. Ltd.	328.346	JPY	1.536.708.511	1.762.889.674	0,38
Seiko Epson Corp.	225.802	JPY	499.598.626	649.293.651	0,14
Sekisui Chemical Co. Ltd.	295.422	JPY	602.500.476	802.070.730	0,17
Sekisui House Ltd.	466.551	JPY	1.276.503.335	1.764.495.882	0,38
Seven & i Holdings Co. Ltd.	1.731.003	JPY	3.107.916.855	4.305.004.461	0,94
SG Holdings Co. Ltd.	250.143	JPY	461.742.472	376.715.358	0,08
Shimadzu Corp.	185.195	JPY	699.598.576	826.154.895	0,18

** Umfasst auch synthetische ETFs.

Der Anhang ist ein integraler Bestandteil dieses Jahresabschlusses.

Xtrackers**

Xtrackers MSCI JAPAN UCITS ETF (Fortsetzung)

Anlagebestand
zum 31. Dezember 2024
(Angaben in JPY)

Beschreibung	Menge	Währung (lokal)	Einkaufspreise	Marktwert	% des Netto- vermögens
Übertragbare Wertpapiere und Geldmarktinstrumente, die an einer offiziellen Börse notieren					
Aktien (Fortsetzung)					
Japan (Fortsetzung)					
Shimano, Inc.	59.402	JPY	1.337.499.097	1.270.608.780	0,28
Shin-Etsu Chemical Co. Ltd.	1.408.591	JPY	5.981.235.300	7.459.897.936	1,62
Shionogi & Co. Ltd.	591.255	JPY	1.266.550.973	1.311.994.845	0,29
Shiseido Co. Ltd.	312.756	JPY	1.714.386.434	871.494.594	0,19
Shizuoka Financial Group, Inc.	337.923	JPY	382.470.564	434.062.094	0,09
SMC Corp.	44.774	JPY	2.909.271.603	2.784.047.320	0,61
SoftBank Corp.	22.367.045	JPY	3.653.724.491	4.448.805.251	0,97
SoftBank Group Corp.	747.093	JPY	5.285.514.377	6.862.049.205	1,49
Sompo Holdings, Inc.	697.003	JPY	1.610.019.998	2.870.955.357	0,62
Sony Group Corp.	4.881.412	JPY	10.586.923.339	16.445.477.028	3,58
Subaru Corp.	458.536	JPY	1.324.979.137	1.293.530.056	0,28
Sumitomo Corp.	852.251	JPY	2.206.711.745	2.921.516.428	0,64
Sumitomo Electric Industries Ltd.	558.696	JPY	1.090.232.452	1.594.239.036	0,35
Sumitomo Metal Mining Co. Ltd.	193.403	JPY	846.715.532	698.765.039	0,15
Sumitomo Mitsui Financial Group, Inc.	2.915.122	JPY	6.218.731.637	10.972.519.208	2,39
Sumitomo Mitsui Trust Group, Inc.	507.618	JPY	1.325.730.044	1.874.125.656	0,41
Sumitomo Realty & Development Co. Ltd.	241.960	JPY	1.007.068.929	1.195.282.400	0,26
Suntory Beverage & Food Ltd.	108.900	JPY	535.567.845	545.915.700	0,12
Suzuki Motor Corp.	1.228.871	JPY	1.806.523.846	2.199.679.090	0,48
Systemex Corp.	393.680	JPY	1.142.033.453	1.148.167.720	0,25
T&D Holdings, Inc.	382.813	JPY	759.919.835	1.112.263.172	0,24
Taisei Corp.	128.500	JPY	636.189.304	853.111.500	0,19
Takeda Pharmaceutical Co. Ltd.	1.243.937	JPY	5.131.404.037	5.200.900.597	1,13
TDK Corp.	1.519.883	JPY	1.804.745.749	3.149.957.518	0,69
Terumo Corp.	1.049.004	JPY	2.310.633.640	3.212.050.248	0,70
TIS, Inc.	166.346	JPY	491.244.754	621.635.002	0,14
Toho Co. Ltd.	87.644	JPY	411.958.911	539.361.176	0,12
Tokio Marine Holdings, Inc.	1.469.248	JPY	5.044.339.808	8.415.852.544	1,83
Tokyo Electric Power Co. Holdings, Inc.	1.195.609	JPY	707.033.063	567.914.275	0,12
Tokyo Electron Ltd.	350.326	JPY	7.143.303.241	8.472.634.310	1,84
Tokyo Gas Co. Ltd.	266.143	JPY	792.262.504	1.163.044.910	0,25
Tokyu Corp.	415.460	JPY	714.680.807	701.296.480	0,15
TOPPAN Holdings, Inc.	186.895	JPY	552.751.174	786.641.055	0,17
Toray Industries, Inc.	1.084.292	JPY	851.139.460	1.085.918.438	0,24
TOTO Ltd.	111.176	JPY	503.533.554	423.024.680	0,09
Toyota Industries Corp.	127.386	JPY	1.291.279.503	1.638.820.890	0,36
Toyota Motor Corp.	8.027.457	JPY	18.483.303.861	25.254.379.722	5,50
Toyota Tsusho Corp.	498.299	JPY	1.051.002.869	1.409.189.572	0,31
Trend Micro, Inc.	99.153	JPY	659.209.615	849.443.751	0,18
Unicharm Corp.	873.763	JPY	1.299.580.166	1.138.076.308	0,25
West Japan Railway Co.	343.408	JPY	1.043.022.159	960.512.176	0,21
Yakult Honsha Co. Ltd.	200.775	JPY	657.958.334	599.714.925	0,13
Yamaha Motor Co. Ltd.	722.246	JPY	837.746.487	1.014.394.507	0,22
Yaskawa Electric Corp.	177.314	JPY	869.358.910	721.136.038	0,16
Yokogawa Electric Corp.	178.697	JPY	483.591.543	607.212.406	0,13

** Umfasst auch synthetische ETFs.

Xtrackers**

Xtrackers MSCI JAPAN UCITS ETF (Fortsetzung)

Anlagebestand
zum 31. Dezember 2024
(Angaben in JPY)

Beschreibung	Menge	Währung (lokal)	Einstandskosten	Marktwert	% des Netto- vermögens
Übertragbare Wertpapiere und Geldmarktinstrumente, die an einer offiziellen Börse notieren					
Aktien (Fortsetzung)					
Japan (Fortsetzung)					
Zensho Holdings Co. Ltd.	75.407	JPY	516.158.471	675.948.348	0,15
ZOZO, Inc.	105.901	JPY	358.828.542	518.597.197	0,11
			352.536.965.956	459.895.076.138	100,09
Summe - Aktien			352.536.965.956	459.895.076.138	100,09
Summe - Übertragbare Wertpapiere und Geldmarktinstrumente, die an einer offiziellen Börse notieren			352.536.965.956	459.895.076.138	100,09
SUMME ANLAGEBESTAND			352.536.965.956	459.895.076.138	100,09

** Umfasst auch synthetische ETFs.

Der Anhang ist ein integraler Bestandteil dieses Jahresabschlusses.

Xtrackers**

Xtrackers MSCI USA SWAP UCITS ETF*

Anlagebestand
zum 31. Dezember 2024
(Angaben in USD)

Beschreibung	Menge	Währung (lokal)	Einkaufskosten	Marktwert	% des Netto- vermögens
Übertragbare Wertpapiere und Geldmarktinstrumente, die an einer offiziellen Börse notieren					
Aktien					
Belgien					
Ageas SA	105.930	EUR	5.063.307	5.144.486	0,08
Anheuser-Busch InBev SA-ADR-	37.407	USD	2.027.774	1.872.969	0,03
D'iereen Group	113.868	EUR	18.923.627	18.948.188	0,28
Financiere de Tubize SA	16.176	EUR	2.309.486	2.381.885	0,03
			28.324.194	28.347.528	0,42
Bermuda					
Arch Capital Group Ltd.	29.206	USD	2.689.580	2.697.174	0,04
Axalta Coating Systems Ltd.	78.505	USD	2.698.217	2.686.441	0,04
Everest Group Ltd.	12.605	USD	4.885.194	4.568.809	0,07
			10.272.991	9.952.424	0,15
Kanada					
Dollarama, Inc.	7.891	CAD	826.215	769.677	0,01
International Petroleum Corp.	214.636	SEK	2.378.260	2.449.542	0,04
Waste Connections, Inc.	7.973	USD	1.363.862	1.368.007	0,02
			4.568.337	4.587.226	0,07
Kaimaninseln					
Credo Technology Group Holding Ltd.	131.631	USD	9.266.822	8.846.920	0,13
KE Holdings, Inc.-ADR-	1.633	USD	31.680	30.080	0,00
NetEase, Inc.-ADR-	753	USD	65.872	67.175	0,00
PDD Holdings, Inc.-ADR-	142.998	USD	14.062.185	13.869.376	0,21
Sea Ltd.-ADR-	10.310	USD	893.016	1.093.891	0,02
XPeng, Inc.-ADR-	4.414	USD	52.571	52.173	0,00
			24.372.146	23.959.615	0,36
Curaçao					
Schlumberger NV	613.165	USD	25.483.137	23.508.746	0,35
			25.483.137	23.508.746	0,35
Dänemark					
Danske Bank AS	44.594	DKK	1.281.945	1.261.358	0,02
Jyske Bank AS	68.228	DKK	4.819.532	4.831.743	0,07
NKT AS	33.164	DKK	2.375.261	2.369.318	0,03
Novo Nordisk AS-B-	208.919	DKK	22.902.752	18.108.093	0,27
Rockwool AS-B-	3.189	DKK	1.164.400	1.130.072	0,02
			32.543.890	27.700.584	0,41
Deutschland					
Muenchener Rueckversicherungs-Gesellschaft AG in Muenchen	122.901	EUR	64.440.495	61.990.290	0,92
thyssenkrupp AG	1.138.577	EUR	4.524.506	4.622.846	0,07
			68.965.001	66.613.136	0,99
Indien					
Infosys Ltd.-ADR-	297	USD	6.769	6.510	0,00
			6.769	6.510	0,00
Irland					
CRH PLC	86.999	USD	8.978.108	8.049.148	0,12
Linde PLC	19.563	USD	8.988.220	8.190.441	0,12
TE Connectivity PLC	33.733	USD	5.002.299	4.822.807	0,07
Weatherford International PLC	30.638	USD	2.101.154	2.194.600	0,04
			25.069.781	23.256.996	0,35

* Dies ist ein synthetischer ETF.

** Umfasst auch synthetische ETFs.

Der Anhang ist ein integraler Bestandteil dieses Jahresabschlusses.

Xtrackers**

Xtrackers MSCI USA SWAP UCITS ETF* (Fortsetzung)

Anlagebestand

zum 31. Dezember 2024

(Angaben in USD)

Beschreibung	Menge	Währung (lokal)	Einkaufskosten	Marktwert	% des Netto- vermögens
Übertragbare Wertpapiere und Geldmarktinstrumente, die an einer offiziellen Börse notieren					
Aktien (Fortsetzung)					
Israel					
Bank Hapoalim BM	3.200.000	ILS	38.102.674	38.660.135	0,58
Bank Leumi Le-Israel BM	3.500.000	ILS	41.557.681	41.640.937	0,62
Big Shopping Centers Ltd.	34.000	ILS	4.801.205	5.041.703	0,07
Clal Insurance Enterprises Holdings Ltd.	220.000	ILS	5.306.601	5.174.482	0,08
First International Bank of Israel Ltd.	175.000	ILS	8.783.916	8.616.360	0,13
Israel Discount Bank Ltd.-A-	3.500.000	ILS	23.941.050	23.937.535	0,36
Mivne Real Estate KD Ltd.	1.200.000	ILS	3.764.535	3.586.513	0,05
Mizrahi Tefahot Bank Ltd.	420.000	ILS	18.727.308	18.166.399	0,27
Newmed Energy LP	1.000.000	ILS	3.167.787	3.057.374	0,05
Nova Ltd.	16.324	ILS	2.785.349	3.221.656	0,05
Teva Pharmaceutical Industries Ltd.-ADR-	116.898	USD	2.002.014	2.576.432	0,04
Wix.com Ltd.	7.478	USD	1.027.178	1.604.405	0,02
YH Dimri Construction & Development Ltd.	50.000	ILS	5.154.625	4.951.079	0,07
			159.121.923	160.235.010	2,39
Luxemburg					
Grand City Properties SA	84.517	EUR	1.024.902	1.028.329	0,02
Spotify Technology SA	93.022	USD	43.177.682	41.616.182	0,62
			44.202.584	42.644.511	0,64
Niederlande					
EXOR NV	33.765	EUR	3.103.208	3.096.032	0,05
Heineken NV	40.550	EUR	3.046.395	2.884.680	0,04
ING Groep NV	246.504	EUR	3.753.268	3.862.007	0,06
Koninklijke Ahold Delhaize NV	135.689	EUR	4.400.438	4.424.533	0,06
Koninklijke KPN NV	1.147.779	EUR	4.185.035	4.177.666	0,06
Wolters Kluwer NV	115.574	EUR	19.370.437	19.196.172	0,29
			37.858.781	37.641.090	0,56
Norwegen					
Kongsberg Gruppen ASA	124.390	NOK	15.147.525	14.019.045	0,21
Nordic Semiconductor ASA	79.634	NOK	748.062	704.322	0,01
SpareBank 1 Sor-Norge ASA	597.164	NOK	7.726.362	7.708.158	0,11
			23.621.949	22.431.525	0,33
Panama					
Carnival Corp.	412.035	USD	10.440.967	10.267.912	0,15
			10.440.967	10.267.912	0,15
Schweden					
AddTech AB-B-	262.660	SEK	7.325.398	7.160.051	0,11
AQ Group AB	109.771	SEK	1.444.190	1.390.858	0,02
Arjo AB-B-	1.953.165	SEK	5.984.138	6.409.644	0,10
Attendo AB 144A	1.262.840	SEK	6.034.707	5.828.888	0,09
Bure Equity AB	44.534	SEK	1.569.694	1.538.845	0,02
Holmen AB-B-	14.391	SEK	551.690	529.052	0,01
JM AB	313.415	SEK	4.955.279	4.734.164	0,07
Lagercrantz Group AB-B-	39.830	SEK	793.850	748.350	0,01
Medcap AB	77.998	SEK	4.188.746	4.242.532	0,06
Medicover AB-B-	171.856	SEK	2.912.681	2.986.298	0,04
Modern Times Group MTG AB-B-	905.688	SEK	7.580.169	7.778.789	0,12
NCC AB-B-	562.068	SEK	8.390.373	8.261.180	0,12
Proact IT Group AB	199.056	SEK	2.127.068	2.122.207	0,03

* Dies ist ein synthetischer ETF.

** Umfasst auch synthetische ETFs.

Der Anhang ist ein integraler Bestandteil dieses Jahresabschlusses.

Xtrackers**

Xtrackers MSCI USA SWAP UCITS ETF* (Fortsetzung)

Anlagebestand
zum 31. Dezember 2024
(Angaben in USD)

Beschreibung	Menge	Währung (lokal)	Einkaufskosten	Marktwert	% des Netto- vermögens
Übertragbare Wertpapiere und Geldmarktinstrumente, die an einer offiziellen Börse notieren					
Aktien (Fortsetzung)					
Schweden (Fortsetzung)					
Truecaller AB-B-	1.915.706	SEK	9.564.319	8.868.327	0,13
Volvo AB-A-	96.761	SEK	2.606.473	2.366.208	0,03
Volvo AB-B-	349.450	SEK	8.988.883	8.494.900	0,13
			75.017.658	73.460.293	1,09
Schweiz					
Belimo Holding AG	3.245	CHF	2.327.839	2.146.623	0,03
Bunge Global SA	35.490	USD	3.072.014	2.759.702	0,04
dormakaba Holding AG	2.349	CHF	1.753.436	1.669.248	0,03
DSM-Firmenich AG	310.119	EUR	31.335.450	31.380.652	0,47
Montana Aerospace AG 144A	107.728	CHF	1.867.777	1.702.251	0,03
Novartis AG	132.991	CHF	13.211.973	13.016.609	0,19
PolyPeptide Group AG	42.222	CHF	1.526.716	1.323.150	0,02
Sulzer AG	11.022	CHF	1.735.109	1.593.249	0,02
Tecan Group AG	50.440	CHF	11.628.493	11.276.297	0,17
Vaudoise Assurances Holding SA	2.188	CHF	1.174.067	1.192.686	0,02
VZ Holding AG	26.337	CHF	4.310.047	4.184.859	0,06
			73.942.921	72.245.326	1,08
Vereinigtes Königreich					
Gates Industrial Corp. PLC	167.911	USD	3.470.720	3.453.929	0,05
Royalty Pharma PLC-A-	437.943	USD	11.293.155	11.171.926	0,17
			14.763.875	14.625.855	0,22
USA					
AAR Corp.	18.253	USD	1.055.206	1.118.544	0,02
AbbVie, Inc.	68.685	USD	13.028.171	12.205.324	0,18
ACM Research, Inc.-A-	27.953	USD	440.819	422.090	0,01
ADMA Biologics, Inc.	518.299	USD	10.231.222	8.888.828	0,13
Adobe, Inc.	186.130	USD	102.996.417	82.768.288	1,23
ADT, Inc.	297.159	USD	2.157.374	2.053.369	0,03
Advanced Micro Devices, Inc.	111.961	USD	19.114.701	13.523.769	0,20
agilon health, Inc.	230.752	USD	1.465.275	438.429	0,01
Airbnb, Inc.-A-	1.916	USD	313.010	251.782	0,00
Akamai Technologies, Inc.	22.436	USD	2.290.940	2.146.003	0,03
Allstate Corp.	3.727	USD	772.943	718.528	0,01
Alphabet, Inc.-A-	835.131	USD	159.357.424	158.090.298	2,35
Alphabet, Inc.-C-	80.359	USD	15.113.164	15.303.568	0,23
Amazon.com, Inc.	1.317.570	USD	235.281.789	289.061.682	4,31
Ambac Financial Group, Inc.	68.180	USD	1.004.183	862.477	0,01
American Vanguard Corp.	195.384	USD	1.148.858	904.628	0,01
Ameriprise Financial, Inc.	41.420	USD	21.001.327	22.053.251	0,33
Amgen, Inc.	18.743	USD	5.433.596	4.885.176	0,07
Amplitude, Inc.-A-	86.206	USD	1.023.265	909.473	0,01
Analog Devices, Inc.	82.326	USD	17.781.628	17.490.982	0,26
ANSYS, Inc.	81.210	USD	28.372.245	27.394.569	0,41
Apartment Investment & Management REIT Co.-A-	176.417	USD	1.510.130	1.603.631	0,02
Apogee Enterprises, Inc.	21.417	USD	1.605.204	1.529.388	0,02
Apple, Inc.	1.650.955	USD	377.968.646	413.432.151	6,16
Applied Industrial Technologies, Inc.	31.952	USD	8.522.557	7.651.545	0,11
Applied Materials, Inc.	101.132	USD	17.516.062	16.447.097	0,25

* Dies ist ein synthetischer ETF.

** Umfasst auch synthetische ETFs.

Der Anhang ist ein integraler Bestandteil dieses Jahresabschlusses.

Xtrackers**

Xtrackers MSCI USA SWAP UCITS ETF* (Fortsetzung)

Anlagebestand
zum 31. Dezember 2024
(Angaben in USD)

Beschreibung	Menge	Währung (lokal)	Einkaufskosten	Marktwert	% des Netto- vermögens
Übertragbare Wertpapiere und Geldmarktinstrumente, die an einer offiziellen Börse notieren					
Aktien (Fortsetzung)					
USA (Fortsetzung)					
Argan, Inc.	24.674	USD	2.973.957	3.381.325	0,05
Arista Networks, Inc.	39.294	USD	4.142.766	4.343.166	0,06
Artisan Partners Asset Management, Inc.-A-	108.834	USD	5.079.283	4.685.304	0,07
Aspen Technology, Inc.	4.701	USD	982.697	1.173.511	0,02
AT&T, Inc.	1.953.215	USD	43.823.852	44.474.706	0,66
Atlassian Corp.-A-	17.022	USD	3.139.692	4.142.814	0,06
Autodesk, Inc.	21.180	USD	4.755.674	6.260.173	0,09
AutoZone, Inc.	4.376	USD	13.957.252	14.011.952	0,21
Avery Dennison Corp.	14.832	USD	3.031.068	2.775.512	0,04
Axon Enterprise, Inc.	19.289	USD	13.259.066	11.463.838	0,17
Baker Hughes Co.	74.773	USD	2.968.339	3.067.188	0,05
Ball Corp.	7.484	USD	429.656	412.593	0,01
Bank of America Corp.	1.636.325	USD	75.041.806	71.916.484	1,07
Bank of Hawaii Corp.	54.737	USD	4.323.128	3.899.464	0,06
Bank of New York Mellon Corp.	119.420	USD	9.299.235	9.175.039	0,14
Beacon Roofing Supply, Inc.	9.166	USD	872.237	931.082	0,01
Beazer Homes USA, Inc.	75.677	USD	2.355.068	2.078.090	0,03
Becton Dickinson & Co.	192.915	USD	42.926.491	43.766.626	0,65
Berkshire Hathaway, Inc.-B-	277.568	USD	111.952.688	125.816.023	1,87
Biogen, Inc.	17.543	USD	3.728.165	2.682.676	0,04
BioMarin Pharmaceutical, Inc.	17.103	USD	1.431.065	1.124.180	0,02
Blackstone, Inc.	27.614	USD	5.281.117	4.761.206	0,07
Boeing Co.	128.659	USD	20.046.026	22.772.643	0,34
Booking Holdings, Inc.	2.023	USD	10.489.923	10.051.114	0,15
Boston Scientific Corp.	311.244	USD	24.993.937	27.800.314	0,41
Brinker International, Inc.	17.849	USD	2.334.114	2.361.244	0,04
Broadcom, Inc.	8.608	USD	2.000.069	1.995.679	0,03
Broadridge Financial Solutions, Inc.	4.854	USD	1.114.915	1.097.441	0,02
Brown & Brown, Inc.	31.851	USD	3.569.398	3.249.439	0,05
Builders FirstSource, Inc.	779	USD	137.976	111.342	0,00
Burlington Stores, Inc.	9.941	USD	2.673.533	2.833.781	0,04
BWX Technologies, Inc.	24.912	USD	3.246.781	2.774.948	0,04
Capital One Financial Corp.	15.542	USD	2.808.284	2.771.449	0,04
Carlisle Cos., Inc.	13.115	USD	5.840.634	4.837.337	0,07
Carpenter Technology Corp.	8.200	USD	1.285.432	1.391.622	0,02
Castle Biosciences, Inc.	45.400	USD	1.257.126	1.209.910	0,02
CBRE Group, Inc.-A-	64.520	USD	7.728.743	8.470.831	0,13
CCC Intelligent Solutions Holdings, Inc.	164	USD	1.683	1.924	0,00
Centene Corp.	21.531	USD	1.606.859	1.304.348	0,02
Charles Schwab Corp.	480.092	USD	38.535.432	35.531.609	0,53
Cheniere Energy, Inc.	41.191	USD	9.215.251	8.850.710	0,13
Chevron Corp.	345.785	USD	56.055.206	50.083.499	0,75
Chipotle Mexican Grill, Inc.	47.393	USD	2.585.562	2.857.798	0,04
Cigna Group	62.180	USD	20.156.980	17.170.385	0,26
Cintas Corp.	11.658	USD	2.429.294	2.129.917	0,03
Citigroup, Inc.	30.987	USD	2.161.963	2.181.175	0,03
Clorox Co.	3.567	USD	587.342	579.316	0,01
Cloudflare, Inc.-A-	27.160	USD	2.103.928	2.924.589	0,04

* Dies ist ein synthetischer ETF.

** Umfasst auch synthetische ETFs.

Der Anhang ist ein integraler Bestandteil dieses Jahresabschlusses.

Xtrackers**

Xtrackers MSCI USA SWAP UCITS ETF* (Fortsetzung)

Anlagebestand
zum 31. Dezember 2024
(Angaben in USD)

Beschreibung	Menge	Währung (lokal)	Einkaufspreise	Marktwert	% des Netto- vermögens
Übertragbare Wertpapiere und Geldmarktinstrumente, die an einer offiziellen Börse notieren					
Aktien (Fortsetzung)					
USA (Fortsetzung)					
Coca-Cola Co.	1.181.649	USD	75.058.344	73.569.467	1,10
Cognizant Technology Solutions Corp.-A-	20.050	USD	1.583.950	1.541.845	0,02
Coinbase Global, Inc.-A-	39.228	USD	12.101.354	9.740.312	0,15
Colgate-Palmolive Co.	14.730	USD	1.377.108	1.339.104	0,02
Community Health Systems, Inc.	432.474	USD	1.647.726	1.293.097	0,02
Confluent, Inc.-A-	44.393	USD	1.375.111	1.241.228	0,02
Consolidated Edison, Inc.	29.206	USD	2.821.884	2.606.051	0,04
Constellation Brands, Inc.-A-	3.262	USD	773.583	720.902	0,01
Constellation Energy Corp.	86.123	USD	22.421.283	19.266.576	0,29
Corning, Inc.	253.692	USD	12.468.962	12.055.444	0,18
Corpay, Inc.	4.978	USD	1.459.422	1.684.655	0,03
Costco Wholesale Corp.	131.640	USD	119.750.109	120.617.783	1,80
Coterra Energy, Inc.	338.759	USD	8.594.558	8.651.905	0,13
Coursera, Inc.	660.773	USD	4.737.742	5.616.571	0,08
Crowdstrike Holdings, Inc.-A-	151.633	USD	51.859.094	51.882.747	0,77
Crown Castle REIT, Inc.	507.965	USD	46.097.824	46.102.903	0,69
CVS Health Corp.	153.396	USD	8.784.831	6.885.946	0,10
Datadog, Inc.-A-	120.941	USD	15.249.451	17.281.259	0,26
Dayforce, Inc.	10.930	USD	855.710	793.955	0,01
Diamondback Energy, Inc.	88.721	USD	14.709.338	14.535.161	0,22
DocuSign, Inc.	51.236	USD	4.053.280	4.608.166	0,07
Dover Corp.	37.122	USD	7.643.420	6.964.087	0,10
Dow, Inc.	56.677	USD	2.505.690	2.274.448	0,03
Duke Energy Corp.	141.795	USD	15.976.298	15.276.993	0,23
DuPont de Nemours, Inc.	231.206	USD	18.922.186	17.629.457	0,26
Ecolab, Inc.	148.633	USD	35.536.664	34.827.685	0,52
Edwards Lifesciences Corp.	30.223	USD	2.042.441	2.237.409	0,03
Elevance Health, Inc.	57.371	USD	22.545.656	21.164.162	0,32
Emerson Electric Co.	228.265	USD	30.238.289	28.288.881	0,42
Entegris, Inc.	73.370	USD	7.879.340	7.268.032	0,11
EOG Resources, Inc.	207.018	USD	26.152.171	25.376.266	0,38
EPAM Systems, Inc.	14.794	USD	3.017.976	3.459.133	0,05
Equifax, Inc.	17.397	USD	4.550.359	4.433.625	0,07
Equinix REIT, Inc.	17.197	USD	16.278.173	16.214.879	0,24
Equitable Holdings, Inc.	60.546	USD	2.920.134	2.855.955	0,04
Everi Holdings, Inc.	13.137	USD	169.993	177.481	0,00
Exponent, Inc.	25.238	USD	2.256.782	2.248.706	0,03
Extreme Networks, Inc.	82.304	USD	1.144.849	1.377.769	0,02
Exxon Mobil Corp.	1.606.580	USD	194.072.330	172.819.811	2,57
Fair Isaac Corp.	5.951	USD	13.956.999	11.848.024	0,18
Fastly, Inc.-A-	26.356	USD	169.996	248.801	0,00
Federal Signal Corp.	33.785	USD	3.017.338	3.121.396	0,05
First Solar, Inc.	40.384	USD	8.103.254	7.117.276	0,11
Fiserv, Inc.	291.832	USD	44.819.933	59.948.129	0,89
Flowers Foods, Inc.	54.205	USD	1.226.117	1.119.875	0,02
Flywire Corp.	41.333	USD	1.251.150	852.286	0,01
Ford Motor Co.	1.211.270	USD	12.791.011	11.991.573	0,18
Fortinet, Inc.	277.046	USD	21.327.001	26.175.306	0,39

* Dies ist ein synthetischer ETF.

** Umfasst auch synthetische ETFs.

Der Anhang ist ein integraler Bestandteil dieses Jahresabschlusses.

Xtrackers**

Xtrackers MSCI USA SWAP UCITS ETF* (Fortsetzung)

Anlagebestand

zum 31. Dezember 2024

(Angaben in USD)

Beschreibung	Menge	Währung (lokal)	Einkaufskosten	Marktwert	% des Netto- vermögens
Übertragbare Wertpapiere und Geldmarktinstrumente, die an einer offiziellen Börse notieren					
Aktien (Fortsetzung)					
USA (Fortsetzung)					
Fortive Corp.	106.790	USD	8.471.651	8.009.250	0,12
Forward Air Corp.	4.519	USD	149.223	145.738	0,00
Freshworks, Inc.-A-	71.537	USD	1.566.660	1.156.753	0,02
Gaming & Leisure Properties REIT, Inc.	114.122	USD	5.755.172	5.496.116	0,08
Gartner, Inc.	4.704	USD	2.436.437	2.278.947	0,03
Gen Digital, Inc.	60.918	USD	1.686.819	1.667.935	0,02
General Motors Co.	44.263	USD	2.326.463	2.357.890	0,04
GoDaddy, Inc.-A-	12.224	USD	1.549.105	2.412.651	0,04
Goldman Sachs Group, Inc.	267.287	USD	159.930.837	153.053.882	2,28
Grid Dynamics Holdings, Inc.	72.326	USD	1.016.180	1.608.530	0,02
Gulfport Energy Corp.	42.226	USD	7.024.503	7.778.029	0,12
Hancock Whitney Corp.	142.530	USD	8.343.706	7.799.242	0,12
Harmony Biosciences Holdings, Inc.	4.735	USD	169.276	162.931	0,00
Healthcare Realty Trust REIT, Inc.	235.919	USD	4.359.783	3.998.827	0,06
Healthpeak Properties REIT, Inc.	651.059	USD	14.479.552	13.196.966	0,20
Hilton Worldwide Holdings, Inc.	38.085	USD	9.665.305	9.413.089	0,14
Hims & Hers Health, Inc.	90.414	USD	1.036.302	2.186.211	0,03
Home Depot, Inc.	30.577	USD	13.025.051	11.894.147	0,18
Honeywell International, Inc.	229.346	USD	52.184.025	51.806.968	0,77
Huntington Bancshares, Inc.	454.625	USD	7.401.295	7.396.749	0,11
Huntington Ingalls Industries, Inc.	26.558	USD	5.256.359	5.018.665	0,07
IDEX Corp.	10.438	USD	2.282.164	2.184.569	0,03
Illumina, Inc.	7.464	USD	998.379	997.414	0,01
Impinj, Inc.	27.586	USD	4.850.998	4.007.142	0,06
Incyte Corp.	74.507	USD	5.081.623	5.146.198	0,08
Innoviva, Inc.	4.257	USD	81.096	73.859	0,00
Integral Ad Science Holding Corp.	315.822	USD	3.429.827	3.297.182	0,05
Intel Corp.	2.260.313	USD	52.228.453	45.319.276	0,68
International Business Machines Corp.	155.385	USD	34.360.029	34.158.285	0,51
Intuit, Inc.	49.034	USD	30.411.317	30.817.869	0,46
Intuitive Surgical, Inc.	62.195	USD	30.784.198	32.463.302	0,48
Iovance Biotherapeutics, Inc.	22.140	USD	208.116	163.836	0,00
ITT, Inc.	484	USD	75.562	69.154	0,00
Jefferies Financial Group, Inc.	68.875	USD	5.436.304	5.399.800	0,08
Johnson & Johnson	177.687	USD	26.931.820	25.697.094	0,38
JPMorgan Chase & Co.	363.310	USD	81.394.182	87.089.040	1,30
Kennametal, Inc.	59.387	USD	1.691.342	1.426.476	0,02
Keysight Technologies, Inc.	26.655	USD	4.048.679	4.281.593	0,06
Kimco Realty REIT Corp.	868.515	USD	21.799.727	20.349.306	0,30
Kinder Morgan, Inc.	462.848	USD	11.536.847	12.682.035	0,19
KLA Corp.	24.408	USD	15.836.887	15.379.969	0,23
Knowles Corp.	123.900	USD	2.337.993	2.469.327	0,04
Kratos Defense & Security Solutions, Inc.	22.256	USD	599.799	587.113	0,01
Krystal Biotech, Inc.	2.779	USD	547.213	435.358	0,01
Kymera Therapeutics, Inc.	14.549	USD	681.766	585.306	0,01
L3Harris Technologies, Inc.	109.318	USD	25.488.338	22.987.389	0,34
Lam Research Corp.	345.788	USD	26.134.657	24.976.267	0,37
Lennar Corp.-A-	125.707	USD	19.881.819	17.142.664	0,26

* Dies ist ein synthetischer ETF.

** Umfasst auch synthetische ETFs.

Der Anhang ist ein integraler Bestandteil dieses Jahresabschlusses.

Xtrackers**

Xtrackers MSCI USA SWAP UCITS ETF* (Fortsetzung)

Anlagebestand

zum 31. Dezember 2024

(Angaben in USD)

Beschreibung	Menge	Währung (lokal)	Einkaufskosten	Marktwert	% des Netto- vermögens
Übertragbare Wertpapiere und Geldmarktinstrumente, die an einer offiziellen Börse notieren					
Aktien (Fortsetzung)					
USA (Fortsetzung)					
Liberty Broadband Corp.-C-	867.858	USD	75.494.315	64.881.064	0,97
Liberty Media Corp.-Liberty Live-C-	254.289	USD	17.553.570	17.306.909	0,26
Life Time Group Holdings, Inc.	156.957	USD	3.247.914	3.471.889	0,05
Lockheed Martin Corp.	6.822	USD	3.463.289	3.315.083	0,05
Lowe's Cos., Inc.	335.311	USD	90.112.746	82.754.755	1,23
M&T Bank Corp.	19.192	USD	3.629.207	3.608.288	0,05
Madison Square Garden Sports Corp.	5.383	USD	1.048.447	1.214.835	0,02
Manhattan Associates, Inc.	15.307	USD	4.172.994	4.136.564	0,06
MARA Holdings, Inc.	83.822	USD	1.298.403	1.405.695	0,02
Marathon Petroleum Corp.	6.758	USD	1.077.090	942.741	0,01
Markel Group, Inc.	2.256	USD	3.489.477	3.894.375	0,06
Marriott International, Inc.-A-	5.367	USD	1.553.424	1.497.071	0,02
Marsh & McLennan Cos., Inc.	102.068	USD	22.675.647	21.680.264	0,32
Marvell Technology, Inc.	323.283	USD	28.804.787	35.706.607	0,53
Masterbrand, Inc.	90.217	USD	1.386.635	1.318.070	0,02
Maximus, Inc.	65.605	USD	5.194.604	4.897.413	0,07
McKesson Corp.	724	USD	443.081	412.615	0,01
Mercury Systems, Inc.	90.925	USD	3.575.171	3.818.850	0,06
Meta Platforms, Inc.-A-	117.690	USD	71.791.391	68.908.672	1,03
MetLife, Inc.	373.415	USD	30.319.544	30.575.220	0,46
Mettler-Toledo International, Inc.	847	USD	1.056.107	1.036.457	0,02
Microsoft Corp.	704.919	USD	300.860.580	297.123.358	4,43
MicroStrategy, Inc.-A-	41.801	USD	16.252.797	12.106.406	0,18
Miram Pharmaceuticals, Inc.	30.445	USD	1.000.118	1.258.901	0,02
Mitek Systems, Inc.	104.600	USD	1.246.832	1.164.198	0,02
Mohawk Industries, Inc.	2.279	USD	382.917	271.497	0,00
Molina Healthcare, Inc.	12.266	USD	3.544.084	3.570.019	0,05
Moody's Corp.	169.000	USD	84.442.540	79.999.530	1,19
Morgan Stanley	637.378	USD	76.176.863	80.131.162	1,19
MSCI, Inc.	18.909	USD	11.325.811	11.345.589	0,17
Netflix, Inc.	104.426	USD	68.065.642	93.076.982	1,39
Neurocrine Biosciences, Inc.	37.651	USD	4.493.473	5.139.362	0,08
Newmark Group, Inc.-A-	249.915	USD	3.818.701	3.201.411	0,05
News Corp.-A-	144.720	USD	3.958.756	3.985.589	0,06
NextEra Energy, Inc.	310.060	USD	23.483.944	22.228.201	0,33
Norfolk Southern Corp.	51.674	USD	13.958.181	12.127.888	0,18
Northrop Grumman Corp.	21.490	USD	10.423.710	10.085.042	0,15
Nurix Therapeutics, Inc.	26.496	USD	562.510	499.185	0,01
Nuvalent, Inc.-A-	5.265	USD	509.441	412.144	0,01
NVIDIA Corp.	3.475.650	USD	478.935.624	466.745.038	6,95
Old Dominion Freight Line, Inc.	88.348	USD	18.644.078	15.584.587	0,23
ON Semiconductor Corp.	126.050	USD	9.042.804	7.947.452	0,12
ONE Gas, Inc.	28.648	USD	2.190.713	1.983.874	0,03
Oracle Corp.	480.424	USD	84.763.836	80.057.855	1,19
O'Reilly Automotive, Inc.	15.964	USD	18.795.805	18.930.111	0,28
Ormat Technologies, Inc.	50.000	ILS	3.597.223	3.440.232	0,05
Palantir Technologies, Inc.-A-	407.794	USD	28.673.787	30.841.460	0,46
Palo Alto Networks, Inc.	126.385	USD	25.433.717	22.997.015	0,34

* Dies ist ein synthetischer ETF.

** Umfasst auch synthetische ETFs.

Der Anhang ist ein integraler Bestandteil dieses Jahresabschlusses.

Xtrackers**

Xtrackers MSCI USA SWAP UCITS ETF* (Fortsetzung)

Anlagebestand

zum 31. Dezember 2024

(Angaben in USD)

Beschreibung	Menge	Währung (lokal)	Einkaufskosten	Marktwert	% des Netto- vermögens
Übertragbare Wertpapiere und Geldmarktinstrumente, die an einer offiziellen Börse notieren					
Aktien (Fortsetzung)					
USA (Fortsetzung)					
Parker-Hannifin Corp.	40.138	USD	27.460.087	25.528.972	0,38
Payoneer Global, Inc.	217.295	USD	1.271.176	2.181.642	0,03
PayPal Holdings, Inc.	35.330	USD	2.993.864	3.015.416	0,05
PepsiCo, Inc.	412.808	USD	65.706.718	62.771.584	0,94
Pfizer, Inc.	245.647	USD	6.197.674	6.517.015	0,10
Phillips 66	55.926	USD	7.508.066	6.371.649	0,10
PNC Financial Services Group, Inc.	118.553	USD	22.137.382	22.862.946	0,34
Premier, Inc.-A-	43.889	USD	1.005.058	930.447	0,01
PROCEPT BioRobotics Corp.	24.615	USD	2.189.258	1.982.000	0,03
Procter & Gamble Co.	541.343	USD	93.402.572	90.756.154	1,35
PROG Holdings, Inc.	113.000	USD	5.289.530	4.775.380	0,07
Progressive Corp.	125.450	USD	32.034.912	30.059.074	0,45
Progyny, Inc.	51.898	USD	803.381	895.241	0,01
Prologis REIT, Inc.	439.295	USD	45.811.067	46.433.481	0,69
Qorvo, Inc.	39.768	USD	4.319.239	2.780.976	0,04
QUALCOMM, Inc.	357.689	USD	57.494.930	54.948.184	0,82
RadNet, Inc.	18.876	USD	1.557.081	1.318.300	0,02
Rambus, Inc.	22.439	USD	897.336	1.186.126	0,02
Regeneron Pharmaceuticals, Inc.	14.925	USD	14.985.182	10.631.525	0,16
Regions Financial Corp.	88.681	USD	2.114.155	2.085.777	0,03
Reinsurance Group of America, Inc.	7.251	USD	1.663.814	1.549.031	0,02
Resources Connection, Inc.	118.376	USD	987.256	1.009.747	0,02
Revolve Group, Inc.	7.068	USD	169.985	236.707	0,00
ROBLOX Corp.-A-	195.712	USD	7.442.924	11.323.896	0,17
Rocket Cos., Inc.-A-	10.989	USD	157.582	123.736	0,00
Rogers Corp.	19.366	USD	1.993.536	1.967.779	0,03
Ross Stores, Inc.	52.652	USD	8.201.602	7.964.668	0,12
RPC, Inc.	102.433	USD	657.620	608.452	0,01
RPM International, Inc.	16.042	USD	2.090.273	1.974.129	0,03
RTX Corp.	731.868	USD	87.592.735	84.691.765	1,26
S&P Global, Inc.	20.090	USD	10.289.094	10.005.423	0,15
Sabra Health Care REIT, Inc.	48.156	USD	875.476	834.062	0,01
Salesforce, Inc.	81.947	USD	28.099.626	27.397.341	0,41
Selective Insurance Group, Inc.	24.353	USD	2.409.486	2.277.493	0,03
Semtech Corp.	55.062	USD	1.199.704	3.405.585	0,05
ServiceNow, Inc.	18.089	USD	16.840.800	19.176.511	0,29
Sherwin-Williams Co.	50.033	USD	19.616.438	17.007.718	0,25
Simon Property Group REIT, Inc.	324.922	USD	56.288.970	55.954.818	0,83
Skechers USA, Inc.-A-	48.690	USD	2.963.321	3.273.916	0,05
Snowflake, Inc.-A-	6.704	USD	1.171.859	1.035.165	0,02
Southwest Gas Holdings, Inc.	36.124	USD	2.763.125	2.554.328	0,04
Stanley Black & Decker, Inc.	42.560	USD	3.806.992	3.417.142	0,05
Starbucks Corp.	136.395	USD	13.649.103	12.446.044	0,19
StoneX Group, Inc.	19.618	USD	1.664.391	1.921.975	0,03
Summit Materials, Inc.-A-	182.274	USD	9.266.810	9.223.064	0,14
Sunrun, Inc.	229.215	USD	2.374.667	2.120.239	0,03
Supernus Pharmaceuticals, Inc.	3.737	USD	138.232	135.130	0,00
Synchrony Financial	190.521	USD	13.056.404	12.383.865	0,18

* Dies ist ein synthetischer ETF.

** Umfasst auch synthetische ETFs.

Der Anhang ist ein integraler Bestandteil dieses Jahresabschlusses.

Xtrackers**

Xtrackers MSCI USA SWAP UCITS ETF* (Fortsetzung)

Anlagebestand

zum 31. Dezember 2024

(Angaben in USD)

Beschreibung	Menge	Währung (lokal)	Einkaufskosten	Marktwert	% des Netto- vermögens
Übertragbare Wertpapiere und Geldmarktinstrumente, die an einer offiziellen Börse notieren					
Aktien (Fortsetzung)					
USA (Fortsetzung)					
Synopsys, Inc.	18.171	USD	10.051.289	8.819.477	0,13
Take-Two Interactive Software, Inc.	27.245	USD	3.948.543	5.015.260	0,07
Taylor Morrison Home Corp.	32.400	USD	2.152.008	1.983.204	0,03
Teledyne Technologies, Inc.	3.596	USD	1.547.970	1.669.011	0,02
Tesla, Inc.	42.075	USD	9.624.651	16.991.568	0,25
Texas Instruments, Inc.	135.551	USD	27.287.749	25.417.168	0,38
TG Therapeutics, Inc.	467	USD	16.252	14.057	0,00
Tidewater, Inc.	245.305	USD	15.990.970	13.420.637	0,20
T-Mobile U.S., Inc.	247.472	USD	60.576.105	54.624.495	0,81
Toast, Inc.-A-	278.563	USD	12.028.350	10.153.621	0,15
Trade Desk, Inc.-A-	229.917	USD	29.463.864	27.022.145	0,40
TransDigm Group, Inc.	13.308	USD	18.262.719	16.864.962	0,25
Travelers Cos., Inc.	66.911	USD	16.570.509	16.118.191	0,24
Trimble, Inc.	11.172	USD	826.281	789.414	0,01
Truist Financial Corp.	151.452	USD	7.004.655	6.569.988	0,10
Twilio, Inc.-A-	16.002	USD	1.092.937	1.729.496	0,03
Tyson Foods, Inc.-A-	66.565	USD	4.293.443	3.823.494	0,06
Uber Technologies, Inc.	100.176	USD	6.792.033	6.042.616	0,09
UDR REIT, Inc.	140.136	USD	6.130.053	6.083.304	0,09
Ulta Beauty, Inc.	15.734	USD	6.098.152	6.843.189	0,10
Union Pacific Corp.	233.079	USD	54.433.270	53.151.335	0,79
United Airlines Holdings, Inc.	55.799	USD	3.182.956	5.418.083	0,08
United Natural Foods, Inc.	259	USD	5.141	7.073	0,00
United Parcel Service, Inc.-B-	75.342	USD	9.702.543	9.500.626	0,14
United Therapeutics Corp.	4.890	USD	1.311.509	1.725.388	0,03
UnitedHealth Group, Inc.	274.803	USD	147.619.210	139.011.846	2,07
Universal Technical Institute, Inc.	81.793	USD	1.370.033	2.102.898	0,03
Upwork, Inc.	74.500	USD	1.073.994	1.218.075	0,02
Urban Outfitters, Inc.	78.790	USD	3.991.501	4.323.995	0,06
Valero Energy Corp.	25.860	USD	3.229.655	3.170.177	0,05
Vaxcyte, Inc.	8.571	USD	805.503	701.622	0,01
Veradigm, Inc.	251.878	USD	3.230.195	2.455.811	0,04
VeriSign, Inc.	25.685	USD	4.697.374	5.315.768	0,08
Verisk Analytics, Inc.	7.362	USD	2.062.980	2.027.716	0,03
Verizon Communications, Inc.	90.976	USD	3.868.300	3.638.130	0,05
Vertex Pharmaceuticals, Inc.	43.614	USD	17.104.432	17.563.358	0,26
Viatis, Inc.	630.846	USD	8.257.774	7.854.033	0,12
Visa, Inc.-A-	127.865	USD	39.615.217	40.410.455	0,60
Vulcan Materials Co.	34.915	USD	9.387.247	8.981.185	0,13
Warby Parker, Inc.-A-	120.082	USD	2.793.107	2.907.185	0,04
Warner Bros Discovery, Inc.	319.274	USD	2.827.380	3.374.726	0,05
Warrior Met Coal, Inc.	79.945	USD	5.432.263	4.336.217	0,06
Webster Financial Corp.	52.857	USD	3.279.777	2.918.764	0,04
Wells Fargo & Co.	576.923	USD	42.077.353	40.523.072	0,60
Welltower REIT, Inc.	211.689	USD	28.603.479	26.679.165	0,40
Westinghouse Air Brake Technologies Corp.	17.008	USD	3.447.522	3.224.547	0,05
Weyerhaeuser REIT Co.	277.570	USD	8.954.408	7.813.596	0,12
Workday, Inc.-A-	19.305	USD	5.055.856	4.981.269	0,07

* Dies ist ein synthetischer ETF.

** Umfasst auch synthetische ETFs.

Der Anhang ist ein integraler Bestandteil dieses Jahresabschlusses.

Xtrackers**

Xtrackers MSCI USA SWAP UCITS ETF* (Fortsetzung)

Anlagebestand
zum 31. Dezember 2024
(Angaben in USD)

Beschreibung	Menge	Währung (lokal)	Einkaufskosten	Marktwert	% des Netto- vermögens
Übertragbare Wertpapiere und Geldmarktinstrumente, die an einer offiziellen Börse notieren					
Aktien (Fortsetzung)					
USA (Fortsetzung)					
Xponential Fitness, Inc.-A-	86.968	USD	1.203.637	1.169.720	0,02
Yum! Brands, Inc.	67.604	USD	9.365.858	9.069.753	0,14
Zebra Technologies Corp.-A-	8.561	USD	2.799.447	3.306.429	0,05
Zeta Global Holdings Corp.-A-	216.730	USD	5.457.261	3.898.973	0,06
Zoetis, Inc.	15.666	USD	2.745.467	2.552.461	0,04
Zoom Communications, Inc.	75	USD	5.441	6.121	0,00
Zscaler, Inc.	50.687	USD	10.211.910	9.144.442	0,14
			6.300.046.258	6.255.789.501	93,17
Summe - Aktien			6.958.623.162	6.897.273.788	102,73
Summe - Übertragbare Wertpapiere und Geldmarktinstrumente, die an einer offiziellen Börse notieren			6.958.623.162	6.897.273.788	102,73
SUMME ANLAGEBESTAND			6.958.623.162	6.897.273.788	102,73

* Dies ist ein synthetischer ETF.

** Umfasst auch synthetische ETFs.

Der Anhang ist ein integraler Bestandteil dieses Jahresabschlusses.

Xtrackers**

Xtrackers EURO STOXX 50 UCITS ETF

Anlagebestand
zum 31. Dezember 2024
(Angaben in EUR)

Beschreibung	Menge	Währung (lokal)	Einkaufskosten	Marktwert	% des Netto- vermögens
Übertragbare Wertpapiere und Geldmarktinstrumente, die an einer offiziellen Börse notieren					
Aktien					
Belgien					
Anheuser-Busch InBev SA	2.295.648	EUR	148.802.449	110.765.016	1,44
			148.802.449	110.765.016	1,44
Finnland					
Nokia OYJ	12.170.247	EUR	51.968.211	52.021.721	0,68
Nordea Bank Abp	7.844.878	EUR	75.853.934	82.371.219	1,07
			127.822.145	134.392.940	1,75
Frankreich					
Air Liquide SA	1.294.032	EUR	144.687.819	203.059.501	2,65
AXA SA	4.131.019	EUR	99.323.191	141.776.572	1,85
BNP Paribas SA	2.389.094	EUR	127.890.845	141.482.147	1,84
Compagnie de Saint-Gobain SA	1.127.875	EUR	68.206.724	96.658.888	1,26
Danone SA	1.441.490	EUR	85.408.894	93.869.829	1,22
EssilorLuxottica SA	693.147	EUR	98.418.390	163.305.433	2,13
Hermes International SCA	78.622	EUR	132.114.198	182.560.284	2,38
Kering SA	159.254	EUR	76.016.479	37.942.266	0,49
L'Oreal SA	539.257	EUR	157.092.367	184.345.005	2,40
LVMH Moët Hennessy Louis Vuitton SE	571.925	EUR	265.865.086	363.458.337	4,73
Pernod Ricard SA	442.810	EUR	67.715.692	48.266.290	0,63
Safran SA	846.370	EUR	101.351.331	179.515.077	2,34
Sanofi SA	2.574.970	EUR	217.235.458	241.377.688	3,14
Schneider Electric SE	1.288.152	EUR	152.930.039	310.315.817	4,04
TotalEnergies SE	5.068.325	EUR	243.036.767	270.496.505	3,52
Vinci SA	1.320.080	EUR	115.530.305	131.664.779	1,72
			2.152.823.585	2.790.094.418	36,34
Deutschland					
adidas AG	402.807	EUR	83.794.928	95.384.698	1,24
Allianz SE	876.598	EUR	171.283.625	259.385.348	3,38
BASF SE	1.997.304	EUR	123.259.435	84.805.528	1,10
Bayer AG	2.198.490	EUR	141.281.898	42.461.636	0,55
Bayerische Motoren Werke AG	667.424	EUR	55.916.972	52.713.147	0,69
Deutsche Boerse AG	421.383	EUR	64.257.890	93.715.579	1,22
Deutsche Post AG	2.229.139	EUR	80.695.888	75.746.143	0,99
Deutsche Telekom AG	8.014.252	EUR	138.442.413	231.531.740	3,02
Infineon Technologies AG	2.922.418	EUR	98.481.011	91.763.925	1,19
Mercedes-Benz Group AG	1.552.817	EUR	87.316.956	83.541.555	1,09
Muenchener Rueckversicherungs-Gesellschaft AG in Muenchen	299.332	EUR	77.944.580	145.804.617	1,90
SAP SE	2.285.112	EUR	265.514.985	539.971.966	7,03
Siemens AG	1.682.841	EUR	201.343.394	317.316.499	4,13
Volkswagen AG-Pref-	461.451	EUR	67.228.659	41.087.597	0,54
			1.656.762.634	2.155.229.978	28,07
Italien					
Enel SpA	17.384.201	EUR	104.059.115	119.707.608	1,56
Eni SpA	4.739.346	EUR	62.786.752	62.038.039	0,81
Intesa Sanpaolo SpA	32.721.767	EUR	80.349.888	126.404.186	1,65
UniCredit SpA	3.471.672	EUR	72.325.880	133.746.164	1,74
			319.521.635	441.895.997	5,76

** Umfasst auch synthetische ETFs.

Der Anhang ist ein integraler Bestandteil dieses Jahresabschlusses.

Xtrackers**

Xtrackers EURO STOXX 50 UCITS ETF (Fortsetzung)

Anlagebestand
zum 31. Dezember 2024
(Angaben in EUR)

Beschreibung	Menge	Währung (lokal)	Einkaufskosten	Marktwert	% des Netto- vermögens
Übertragbare Wertpapiere und Geldmarktinstrumente, die an einer offiziellen Börse notieren					
Aktien (Fortsetzung)					
Niederlande					
Adyen NV 144A	66.273	EUR	99.020.537	95.234.301	1,24
Airbus SE	1.316.800	EUR	130.678.262	203.814.304	2,65
ASML Holding NV	894.199	EUR	377.234.168	606.892.861	7,90
Ferrari NV	259.251	EUR	77.863.861	106.915.112	1,39
ING Groep NV	7.236.257	EUR	82.501.504	109.484.569	1,43
Koninklijke Ahold Delhaize NV	2.079.708	EUR	49.802.221	65.490.005	0,85
Prosus NV	3.296.237	EUR	110.407.387	126.410.689	1,65
Stellantis NV	4.456.930	EUR	77.474.238	56.112.749	0,73
Wolters Kluwer NV	533.757	EUR	70.436.921	85.614.623	1,12
			1.075.419.099	1.455.969.213	18,96
Spanien					
Banco Bilbao Vizcaya Argentaria SA	12.897.202	EUR	83.955.693	121.904.353	1,59
Banco Santander SA	34.673.414	EUR	135.089.347	154.799.457	2,01
Iberdrola SA	13.001.572	EUR	122.027.732	172.920.908	2,25
Industria de Diseno Textil SA	2.487.110	EUR	75.832.716	123.460.140	1,61
			416.905.488	573.084.858	7,46
Summe - Aktien			5.898.057.035	7.661.432.420	99,78
Summe - Übertragbare Wertpapiere und Geldmarktinstrumente, die an einer offiziellen Börse notieren			5.898.057.035	7.661.432.420	99,78
Investmentfondsanteile					
Investmentfonds/Offener Fonds					
Irland					
Deutsche Global Liquidity Series PLC - Managed Euro Fund	703	EUR	7.322.681	7.335.451	0,09
			7.322.681	7.335.451	0,09
Summe Investmentfonds/Offener Fonds			7.322.681	7.335.451	0,09
Investmentfondsanteile			7.322.681	7.335.451	0,09
SUMME ANLAGEBESTAND			5.905.379.716	7.668.767.871	99,87

** Umfasst auch synthetische ETFs.

Xtrackers**

Xtrackers DAX UCITS ETF

Anlagebestand

zum 31. Dezember 2024

(Angaben in EUR)

Beschreibung	Menge	Währung (lokal)	Einkaufskosten	Marktwert	% des Netto- vermögens
Übertragbare Wertpapiere und Geldmarktinstrumente, die an einer offiziellen Börse notieren					
Aktien					
Deutschland					
adidas AG	599.367	EUR	116.415.638	141.930.106	3,03
Allianz SE	1.285.870	EUR	266.495.466	380.488.933	8,12
BASF SE	2.971.940	EUR	161.998.298	126.188.572	2,69
Bayer AG	3.271.301	EUR	181.988.685	63.181.908	1,35
Bayerische Motoren Werke AG	993.108	EUR	83.960.922	78.435.670	1,67
Beiersdorf AG	313.800	EUR	33.364.181	38.911.200	0,83
Brenntag SE	408.659	EUR	30.755.041	23.653.183	0,50
Commerzbank AG	3.467.028	EUR	40.056.767	54.519.015	1,16
Continental AG	359.631	EUR	30.938.182	23.311.281	0,50
Daimler Truck Holding AG	1.814.631	EUR	54.694.601	66.869.152	1,43
Deutsche Bank AG	6.642.006	EUR	76.842.322	110.522.980	2,36
Deutsche Boerse AG	627.005	EUR	94.331.947	139.445.912	2,98
Deutsche Post AG	3.316.902	EUR	122.823.130	112.708.330	2,40
Deutsche Telekom AG	11.925.011	EUR	223.972.730	344.513.568	7,35
Dr. Ing hc F Porsche AG-Pref- 144A	367.051	EUR	34.250.431	21.443.119	0,46
E.ON SE	7.475.856	EUR	79.312.451	84.066.001	1,79
Fresenius Medical Care AG	662.981	EUR	28.879.266	29.277.241	0,62
Fresenius SE & Co. KGaA	1.380.352	EUR	49.481.688	46.297.006	0,99
Hannover Rueck SE	199.902	EUR	34.921.631	48.256.343	1,03
Heidelberg Materials AG	450.809	EUR	31.176.720	53.781.514	1,15
Henkel AG & Co. KGaA-Pref-	542.292	EUR	43.180.724	45.932.132	0,98
Infineon Technologies AG	4.348.488	EUR	119.318.309	136.542.523	2,91
Mercedes-Benz Group AG	2.306.990	EUR	137.301.981	124.116.062	2,65
Merck KGaA	430.355	EUR	61.209.428	60.206.664	1,28
MTU Aero Engines AG	179.225	EUR	38.426.620	57.710.450	1,23
Muenchener Rueckversicherungs-Gesellschaft AG in Muenchen	445.396	EUR	129.806.991	216.952.392	4,63
Porsche Automobil Holding SE-Pref-	509.878	EUR	33.420.003	18.534.065	0,40
Rheinmetall AG	145.042	EUR	43.096.367	89.142.813	1,90
RWE AG	2.251.712	EUR	73.157.430	64.916.857	1,39
SAP SE	2.975.817	EUR	383.229.564	703.185.557	15,00
Sartorius AG-Pref-	83.986	EUR	35.842.083	18.073.787	0,39
Siemens AG	2.504.028	EUR	328.287.010	472.159.520	10,07
Siemens Energy AG	2.206.170	EUR	39.235.838	111.146.845	2,37
Siemens Healthineers AG 144A	925.862	EUR	49.970.862	47.404.134	1,01
Symrise AG	418.550	EUR	45.495.929	42.964.158	0,92
Volkswagen AG-Pref-	686.631	EUR	92.055.996	61.137.624	1,30
Vonovia SE	2.335.811	EUR	76.399.805	68.485.979	1,46
Zalando SE 144A	790.204	EUR	44.911.751	25.594.708	0,55
			3.551.006.788	4.352.007.304	92,85

** Umfasst auch synthetische ETFs.

Der Anhang ist ein integraler Bestandteil dieses Jahresabschlusses.

Xtrackers**

Xtrackers DAX UCITS ETF (Fortsetzung)

Anlagebestand
zum 31. Dezember 2024
(Angaben in EUR)

Beschreibung	Menge	Währung (lokal)	Einstandskosten	Marktwert	% des Netto- vermögens
Übertragbare Wertpapiere und Geldmarktinstrumente, die an einer offiziellen Börse notieren					
Aktien (Fortsetzung)					
Niederlande					
Airbus SE	1.959.363	EUR	239.219.852	302.643.209	6,46
Qiagen NV	745.561	EUR	32.466.129	32.092.673	0,68
			271.685.981	334.735.882	7,14
Summe - Aktien			3.822.692.769	4.686.743.186	99,99
Summe - Übertragbare Wertpapiere und Geldmarktinstrumente, die an einer offiziellen Börse notieren			3.822.692.769	4.686.743.186	99,99
Investmentfondsanteile					
Investmentfonds/Offener Fonds					
Irland					
Deutsche Global Liquidity Series PLC - Managed Dollar Fund-Z-	0	USD	10	11	0,00
			10	11	0,00
Summe Investmentfonds/Offener Fonds			10	11	0,00
Investmentfondsanteile			10	11	0,00
SUMME ANLAGEBESTAND			3.822.692.779	4.686.743.197	99,99

** Umfasst auch synthetische ETFs.

Der Anhang ist ein integraler Bestandteil dieses Jahresabschlusses.

Xtrackers**

Xtrackers FTSE MIB UCITS ETF

Anlagebestand

zum 31. Dezember 2024

(Angaben in EUR)

Beschreibung	Menge	Währung (lokal)	Einkaufskosten	Marktwert	% des Netto- vermögens
Übertragbare Wertpapiere und Geldmarktinstrumente, die an einer offiziellen Börse notieren					
Aktien					
Italien					
A2A SpA	142.281	EUR	226.688	305.193	0,65
Amplifon SpA	12.016	EUR	353.513	298.598	0,64
Azimut Holding SpA	10.037	EUR	203.042	240.788	0,51
Banca Mediolanum SpA	20.036	EUR	146.147	230.214	0,49
Banca Monte dei Paschi di Siena SpA	91.358	EUR	298.958	621.783	1,33
Banca Popolare di Sondrio SpA	33.484	EUR	225.261	272.560	0,58
Banco BPM SpA	139.668	EUR	565.702	1.091.086	2,33
BPER Banca SpA	97.766	EUR	212.120	599.697	1,28
Brunello Cucinelli SpA	3.140	EUR	273.585	330.956	0,71
Buzzi SpA	7.782	EUR	283.081	276.884	0,59
DiaSorin SpA	1.970	EUR	225.892	196.133	0,42
Enel SpA	718.664	EUR	4.557.652	4.948.720	10,58
Eni SpA	198.604	EUR	2.751.209	2.599.726	5,56
FinecoBank Banca Fineco SpA	56.554	EUR	715.739	949.542	2,03
Generali	114.039	EUR	2.054.628	3.109.843	6,65
Hera SpA	79.658	EUR	256.410	273.386	0,58
Infrastrutture Wireless Italiane SpA 144A	31.841	EUR	314.238	312.519	0,67
Interpump Group SpA	7.365	EUR	291.074	314.191	0,67
Intesa Sanpaolo SpA	1.454.779	EUR	3.586.478	5.619.811	12,02
Italgas SpA	45.471	EUR	240.702	245.998	0,53
Leonardo SpA	37.066	EUR	432.967	961.121	2,06
Mediobanca Banca di Credito Finanziario SpA	50.375	EUR	509.277	709.028	1,52
Moncler SpA	20.994	EUR	1.019.687	1.070.274	2,29
Nexi SpA 144A	71.714	EUR	673.722	384.387	0,82
Pirelli & C SpA 144A	34.142	EUR	181.683	186.893	0,40
Poste Italiane SpA 144A	41.895	EUR	406.069	570.610	1,22
Prysmian SpA	26.746	EUR	916.487	1.649.158	3,53
Recordati Industria Chimica e Farmaceutica SpA	9.026	EUR	392.771	456.716	0,98
Saipem SpA	120.725	EUR	251.357	302.899	0,65
Snam SpA	210.406	EUR	958.288	899.906	1,92
Telecom Italia SpA	937.823	EUR	386.588	231.267	0,49
Terna - Rete Elettrica Nazionale	130.217	EUR	858.846	992.254	2,12
UniCredit SpA	145.089	EUR	2.424.164	5.589.554	11,95
Unipol Gruppo SpA	34.794	EUR	180.268	418.572	0,90
			27.374.293	37.260.267	79,67
Luxemburg					
Tenaris SA	40.682	EUR	548.300	735.124	1,57
			548.300	735.124	1,57
Niederlande					
Davide Campari-Milano NV	44.292	EUR	405.084	266.549	0,57
Ferrari NV	10.857	EUR	2.314.340	4.477.427	9,57
Iveco Group NV	18.266	EUR	140.139	170.604	0,36

** Umfasst auch synthetische ETFs.

Xtrackers**

Xtrackers FTSE MIB UCITS ETF (Fortsetzung)

Anlagebestand
zum 31. Dezember 2024
(Angaben in EUR)

Beschreibung	Menge	Währung (lokal)	Einkaufskosten	Marktwert	% des Netto- vermögens
Übertragbare Wertpapiere und Geldmarktinstrumente, die an einer offiziellen Börse notieren					
Aktien (Fortsetzung)					
Niederlande (Fortsetzung)					
Stellantis NV	192.990	EUR	3.061.374	2.429.744	5,20
STMicroelectronics NV	60.247	EUR	1.903.508	1.446.531	3,09
			7.824.445	8.790.855	18,79
Summe - Aktien			35.747.038	46.786.246	100,03
Summe - Übertragbare Wertpapiere und Geldmarktinstrumente, die an einer offiziellen Börse notieren			35.747.038	46.786.246	100,03
SUMME ANLAGEBESTAND			35.747.038	46.786.246	100,03

** Umfasst auch synthetische ETFs.

Der Anhang ist ein integraler Bestandteil dieses Jahresabschlusses.

Xtrackers**

Xtrackers SWITZERLAND UCITS ETF

Anlagebestand

zum 31. Dezember 2024

(Angaben in CHF)

Beschreibung	Menge	Währung (lokal)	Einkaufskosten	Marktwert	% des Netto- vermögens
Übertragbare Wertpapiere und Geldmarktinstrumente, die an einer offiziellen Börse notieren					
Aktien					
Schweiz					
ABB Ltd.	2.103.782	CHF	61.974.087	103.232.583	6,41
Alcon AG	659.635	CHF	43.287.579	50.725.932	3,15
Compagnie Financiere Richemont SA-A-	698.603	CHF	74.824.491	96.337.354	5,98
Geberit AG	45.028	CHF	21.930.797	23.171.409	1,44
Givaudan SA	11.709	CHF	37.686.214	46.437.894	2,89
Holcim AG	661.795	CHF	32.224.714	57.814.411	3,59
Lonza Group AG	93.694	CHF	43.108.992	50.201.245	3,12
Nestle SA	3.436.481	CHF	343.311.033	257.323.697	15,98
Novartis AG	2.614.103	CHF	208.961.615	231.870.936	14,40
Partners Group Holding AG	29.199	CHF	28.471.506	35.914.770	2,23
Roche Holding AG	939.939	CHF	268.600.202	240.154.415	14,92
Sandoz Group AG	547.432	CHF	18.171.034	20.348.047	1,26
SGS SA	200.912	CHF	19.165.555	18.258.883	1,14
Sika AG	201.158	CHF	46.384.401	43.409.896	2,70
Sonova Holding AG	65.657	CHF	17.905.184	19.454.169	1,21
Swiss Life Holding AG	37.044	CHF	20.907.406	25.915.982	1,61
Swiss Re AG	375.903	CHF	33.662.214	49.318.474	3,06
Swisscom AG	33.986	CHF	18.575.014	17.145.937	1,07
UBS Group AG	4.285.670	CHF	72.748.307	118.841.629	7,38
Zurich Insurance Group AG	193.596	CHF	75.586.534	104.309.525	6,48
			1.487.486.879	1.610.187.188	100,02
Summe - Aktien			1.487.486.879	1.610.187.188	100,02
Summe - Übertragbare Wertpapiere und Geldmarktinstrumente, die an einer offiziellen Börse notieren			1.487.486.879	1.610.187.188	100,02
SUMME ANLAGEBESTAND			1.487.486.879	1.610.187.188	100,02

** Umfasst auch synthetische ETFs.

Der Anhang ist ein integraler Bestandteil dieses Jahresabschlusses.

Xtrackers**

Xtrackers FTSE 100 INCOME UCITS ETF

Anlagebestand
zum 31. Dezember 2024
(Angaben in GBP)

Beschreibung	Menge	Währung (lokal)	Einstandskosten	Marktwert	% des Netto- vermögens
Übertragbare Wertpapiere und Geldmarktinstrumente, die an einer offiziellen Börse notieren					
Aktien					
Bermuda					
Hiscox Ltd.	9.247	GBP	105.693	100.145	0,16
			105.693	100.145	0,16
Guernsey					
Pershing Square Holdings Ltd.	4.468	GBP	114.047	173.805	0,29
			114.047	173.805	0,29
Irland					
DCC PLC	2.948	GBP	173.151	151.527	0,25
			173.151	151.527	0,25
Insel Man					
Entain PLC	18.207	GBP	168.565	125.119	0,21
			168.565	125.119	0,21
Jersey					
Experian PLC	27.291	GBP	491.742	940.175	1,56
Glencore PLC	362.642	GBP	1.062.668	1.281.577	2,12
WPP PLC	31.779	GBP	376.980	262.939	0,44
			1.931.390	2.484.691	4,12
Spanien					
International Consolidated Airlines Group SA	109.146	GBP	221.738	329.512	0,55
			221.738	329.512	0,55
Schweiz					
Coca-Cola HBC AG	6.120	GBP	97.625	167.199	0,28
			97.625	167.199	0,28
Vereinigtes Königreich					
3i Group PLC	27.639	GBP	251.511	985.054	1,63
Admiral Group PLC	8.657	GBP	180.958	228.891	0,38
Airtel Africa PLC 144A	35.482	GBP	49.367	40.308	0,07
Alliance Witan PLC	12.028	GBP	151.345	149.628	0,25
Anglo American PLC	37.019	GBP	671.273	875.129	1,45
Antofagasta PLC	10.351	GBP	104.404	164.581	0,27
Ashtead Group PLC	12.993	GBP	288.574	645.102	1,07
Associated British Foods PLC	9.447	GBP	243.582	193.002	0,32
AstraZeneca PLC	44.703	GBP	2.959.672	4.679.510	7,76
Auto Trader Group PLC 144A	26.534	GBP	134.026	210.415	0,35
Aviva PLC	80.405	GBP	372.616	376.939	0,62
BAE Systems PLC	90.334	GBP	531.768	1.037.486	1,72
Barclays PLC	432.249	GBP	953.490	1.159.076	1,92
Barratt Redrow PLC	40.892	GBP	218.084	179.966	0,30
Beazley PLC	19.350	GBP	123.010	157.993	0,26
Berkeley Group Holdings PLC	2.963	GBP	113.186	115.557	0,19
BP PLC	480.905	GBP	2.158.777	1.889.957	3,13
British American Tobacco PLC	59.603	GBP	2.074.182	1.716.566	2,84
British Land REIT Co. PLC	29.811	GBP	130.193	107.439	0,18
BT Group PLC	187.126	GBP	554.383	269.555	0,45
Bunzl PLC	10.014	GBP	206.248	330.061	0,55
Centrica PLC	156.329	GBP	129.660	208.856	0,35
Compass Group PLC	50.642	GBP	700.469	1.348.090	2,23
ConvaTec Group PLC 144A	49.434	GBP	111.831	109.348	0,18
Croda International PLC	4.170	GBP	198.943	141.155	0,23

** Umfasst auch synthetische ETFs.

Der Anhang ist ein integraler Bestandteil dieses Jahresabschlusses.

Xtrackers**

Xtrackers FTSE 100 INCOME UCITS ETF (Fortsetzung)

Anlagebestand

zum 31. Dezember 2024

(Angaben in GBP)

Beschreibung	Menge	Währung (lokal)	Einkaufskosten	Marktwert	% des Netto- vermögens
Übertragbare Wertpapiere und Geldmarktinstrumente, die an einer offiziellen Börse notieren					
Aktien (Fortsetzung)					
Vereinigtes Königreich (Fortsetzung)					
Diageo PLC	66.322	GBP	1.595.938	1.682.921	2,79
Diploma PLC	4.006	GBP	128.565	170.255	0,28
DS Smith PLC	40.761	GBP	172.166	220.925	0,37
easyJet PLC	19.212	GBP	101.876	107.587	0,18
Endeavour Mining PLC	5.986	GBP	107.781	85.301	0,14
Evraz PLC ⁽¹⁾	20.006	GBP	83.652	2	0,00
F&C Investment Trust PLC	14.820	GBP	133.823	164.206	0,27
Fresnillo PLC	5.431	GBP	34.183	33.754	0,06
Games Workshop Group PLC	982	GBP	128.300	130.704	0,22
GSK PLC	119.313	GBP	1.849.373	1.606.550	2,66
Haleon PLC	224.451	GBP	709.096	847.078	1,40
Halma PLC	11.276	GBP	181.865	303.212	0,50
Hargreaves Lansdown PLC	11.362	GBP	121.780	124.755	0,21
Hikma Pharmaceuticals PLC	4.841	GBP	99.800	96.481	0,16
Howden Joinery Group PLC	16.419	GBP	124.933	130.285	0,22
HSBC Holdings PLC	541.977	GBP	3.217.499	4.256.145	7,05
IMI PLC	7.791	GBP	129.671	141.874	0,23
Imperial Brands PLC	25.129	GBP	605.688	641.543	1,06
Informa PLC	39.434	GBP	261.051	314.841	0,52
InterContinental Hotels Group PLC	4.763	GBP	189.631	474.109	0,79
Intermediate Capital Group PLC	7.903	GBP	133.884	163.276	0,27
Intertek Group PLC	4.788	GBP	179.410	226.377	0,37
J Sainsbury PLC	56.952	GBP	160.504	155.821	0,26
JD Sports Fashion PLC	74.680	GBP	95.464	71.618	0,12
Kingfisher PLC	55.005	GBP	124.522	136.797	0,23
Land Securities Group REIT PLC	22.277	GBP	205.365	130.098	0,22
Legal & General Group PLC	177.320	GBP	426.172	407.481	0,68
Lloyds Banking Group PLC	1.825.494	GBP	1.225.412	1.000.006	1,66
London Stock Exchange Group PLC	14.786	GBP	858.020	1.668.600	2,77
LondonMetric Property REIT PLC	59.085	GBP	115.875	106.412	0,18
M&G PLC	64.920	GBP	130.496	128.444	0,21
Marks & Spencer Group PLC	60.668	GBP	139.068	227.808	0,38
Melrose Industries PLC	38.776	GBP	179.004	214.741	0,36
Mondi PLC	13.201	GBP	209.883	157.356	0,26
National Grid PLC	145.766	GBP	1.291.948	1.384.777	2,29
NatWest Group PLC	208.075	GBP	615.179	836.670	1,39
Next PLC	3.530	GBP	229.127	335.279	0,56
NMC Health PLC ⁽²⁾	4.846	GBP	119.605	—	0,00
Pearson PLC	19.748	GBP	189.051	253.169	0,42
Persimmon PLC	9.565	GBP	139.355	114.589	0,19
Phoenix Group Holdings PLC	22.393	GBP	149.575	114.204	0,19
Prudential PLC	80.181	GBP	919.601	510.753	0,85
Reckitt Benckiser Group PLC	20.598	GBP	1.164.992	995.501	1,65
RELX PLC	55.773	GBP	957.638	2.024.002	3,35

⁽¹⁾ Russische Aktien und Depositary Receipts wie ADR/GDR wurden am 3. März 2022 vollständig auf den Nennwert von 0,0001 je Währung und Einheit abgeschrieben, da sie an den Börsen nicht mehr handelbar sind bzw. westliche Anleger von den russischen Märkten ausgeschlossen sind. Dieser Bewertungsansatz wird in den regelmäßigen Sitzungen des Preisstellungsausschusses der DWS überprüft.

⁽²⁾ Die Bewertung dieses Wertpapiers wurde von einem Bewertungsausschuss bestimmt.

** Umfasst auch synthetische ETFs.

Der Anhang ist ein integraler Bestandteil dieses Jahresabschlusses.

Xtrackers**

Xtrackers FTSE 100 INCOME UCITS ETF (Fortsetzung)

Anlagebestand
zum 31. Dezember 2024
(Angaben in GBP)

Beschreibung	Menge	Währung (lokal)	Einkaufspreise	Marktwert	% des Netto- vermögens
Übertragbare Wertpapiere und Geldmarktinstrumente, die an einer offiziellen Börse notieren					
Aktien (Fortsetzung)					
Vereinigtes Königreich (Fortsetzung)					
Rentokil Initial PLC	74.911	GBP	282.289	300.243	0,50
Rightmove PLC	23.776	GBP	128.732	152.594	0,25
Rio Tinto PLC	31.894	GBP	1.206.513	1.506.354	2,50
Rolls-Royce Holdings PLC	253.804	GBP	577.248	1.443.130	2,39
Sage Group PLC	29.827	GBP	182.724	379.698	0,63
Schroders PLC	25.171	GBP	115.655	81.453	0,13
Scottish Mortgage Investment Trust PLC	37.769	GBP	207.843	360.694	0,60
Segro REIT PLC	40.132	GBP	288.778	281.406	0,47
Severn Trent PLC	7.855	GBP	172.902	197.003	0,33
Shell PLC	184.773	GBP	3.735.499	4.574.979	7,58
Smith & Nephew PLC	25.869	GBP	291.498	256.465	0,42
Smiths Group PLC	10.366	GBP	135.831	178.192	0,30
Spirax Group PLC	2.206	GBP	165.676	151.221	0,25
SSE PLC	32.455	GBP	476.615	520.578	0,86
St. James's Place PLC	16.370	GBP	141.981	142.092	0,24
Standard Chartered PLC	60.325	GBP	487.900	596.373	0,99
Taylor Wimpey PLC	105.847	GBP	161.297	129.239	0,21
Tesco PLC	203.172	GBP	626.763	748.282	1,24
Unilever PLC	73.531	GBP	2.894.525	3.344.190	5,54
UNITE Group REIT PLC	12.084	GBP	126.276	97.457	0,16
United Utilities Group PLC	20.297	GBP	178.582	213.423	0,35
Vodafone Group PLC	628.590	GBP	1.143.874	429.327	0,71
Weir Group PLC	7.763	GBP	130.999	169.544	0,28
Whitbread PLC	5.364	GBP	169.939	158.023	0,26
			47.577.312	56.627.931	93,86
Summe - Aktien			50.389.521	60.159.929	99,72
Summe - Übertragbare Wertpapiere und Geldmarktinstrumente, die an einer offiziellen Börse notieren			50.389.521	60.159.929	99,72
Investmentfondsanteile					
Investmentfonds/Offener Fonds					
Irland					
Deutsche Global Liquidity Series PLC - Managed Sterling Fund-Z-	3	GBP	30.408	30.468	0,05
			30.408	30.468	0,05
Summe Investmentfonds/Offener Fonds			30.408	30.468	0,05
Investmentfondsanteile			30.408	30.468	0,05
SUMME ANLAGEBESTAND			50.419.929	60.190.397	99,77

** Umfasst auch synthetische ETFs.

Der Anhang ist ein integraler Bestandteil dieses Jahresabschlusses.

Xtrackers**

Xtrackers FTSE 250 UCITS ETF

Anlagebestand

zum 31. Dezember 2024

(Angaben in GBP)

Beschreibung	Menge	Währung (lokal)	Einkaufskosten	Marktwert	% des Netto- vermögens
Übertragbare Wertpapiere und Geldmarktinstrumente, die an einer offiziellen Börse notieren					
Aktien					
Bermuda					
Lancashire Holdings Ltd.	21.304	GBP	143.254	140.393	0,53
			143.254	140.393	0,53
Kaimaninseln					
Vietnam Enterprise Investments Ltd.-C-	14.618	GBP	74.001	89.462	0,34
			74.001	89.462	0,34
Guernsey					
Apax Global Alpha Ltd. 144A	37.632	GBP	66.660	53.438	0,20
BH Macro Ltd.	30.343	GBP	119.631	123.193	0,46
Bluefield Solar Income Fund Ltd.	52.649	GBP	72.877	49.595	0,19
Chrysalis Investments Ltd.	51.230	GBP	47.664	55.328	0,21
Fidelity Emerging Markets Ltd.	6.216	GBP	42.805	43.201	0,16
Foresight Environmental Infrastructure Ltd.	56.202	GBP	66.661	40.803	0,15
Foresight Group Holdings Ltd.	6.974	GBP	30.383	28.663	0,11
HarbourVest Global Private Equity Ltd.	6.687	GBP	115.104	177.540	0,66
International Public Partnerships Ltd.	165.210	GBP	253.988	200.235	0,75
NB Private Equity Partners Ltd.	4.079	GBP	70.666	64.448	0,24
NextEnergy Solar Fund Ltd.	51.205	GBP	57.933	33.539	0,13
PPHE Hotel Group Ltd.	1.714	GBP	20.864	24.167	0,09
Renewables Infrastructure Group Ltd.	217.867	GBP	263.326	186.930	0,70
Ruffer Investment Co. Ltd.-Pref-	29.706	GBP	90.338	79.612	0,30
Schroder Oriental Income Fund Ltd.	20.745	GBP	54.013	56.634	0,21
Sequoia Economic Infrastructure Income Fund Ltd.	137.951	GBP	144.609	108.705	0,41
Sirius Real Estate REIT Ltd.	131.239	GBP	116.733	103.023	0,39
Syncona Ltd.	39.249	GBP	77.313	41.447	0,15
TwentyFour Income Fund Ltd.	65.401	GBP	68.310	70.633	0,26
VinaCapital Vietnam Opportunity Fund Ltd.	12.818	GBP	49.270	59.988	0,22
			1.829.148	1.601.122	5,99
Irland					
C&C Group PLC	33.609	GBP	96.030	49.069	0,18
Grafton Group PLC	15.629	GBP	134.212	149.992	0,56
Greencore Group PLC	39.240	GBP	56.536	76.047	0,29
			286.778	275.108	1,03
Insel Man					
Playtech PLC	27.093	GBP	145.687	193.715	0,73
			145.687	193.715	0,73
Israel					
Plus500 Ltd.	6.082	GBP	83.226	164.701	0,62
			83.226	164.701	0,62
Jersey					
3i Infrastructure PLC	54.105	GBP	153.200	171.783	0,64
Foresight Solar Fund Ltd.	50.031	GBP	58.902	38.524	0,15
GCP Infrastructure Investments Ltd.	75.126	GBP	82.003	53.189	0,20
International Workplace Group PLC	66.020	GBP	180.869	105.038	0,39
JTC PLC 144A	13.639	GBP	98.433	134.208	0,50
Man Group PLC	101.977	GBP	163.860	218.639	0,82
TP ICAP Group PLC	66.423	GBP	175.360	171.371	0,64
Wizz Air Holdings PLC 144A	6.749	GBP	233.487	97.118	0,36
			1.146.114	989.870	3,70

** Umfasst auch synthetische ETFs.

Der Anhang ist ein integraler Bestandteil dieses Jahresabschlusses.

Xtrackers**

Xtrackers FTSE 250 UCITS ETF (Fortsetzung)

Anlagebestand

zum 31. Dezember 2024

(Angaben in GBP)

Beschreibung	Menge	Währung (lokal)	Einkaufskosten	Marktwert	% des Netto- vermögens
Übertragbare Wertpapiere und Geldmarktinstrumente, die an einer offiziellen Börse notieren					
Aktien (Fortsetzung)					
Luxemburg					
B&M European Value Retail SA	81.750	GBP	296.507	300.022	1,12
BBGI Global Infrastructure SA	62.572	GBP	98.292	77.965	0,29
			394.799	377.987	1,41
Niederlande					
RHI Magnesita NV	1.639	GBP	57.170	53.432	0,20
			57.170	53.432	0,20
Vereinigtes Königreich					
4imprint Group PLC	2.430	GBP	78.435	117.977	0,44
Aberforth Smaller Companies Trust PLC	7.432	GBP	97.802	109.250	0,41
abrdn PLC	158.425	GBP	258.109	223.617	0,84
AG Barr PLC	9.452	GBP	53.565	57.563	0,22
AJ Bell PLC	28.105	GBP	105.820	127.175	0,48
Alfa Financial Software Holdings PLC 144A	10.424	GBP	20.055	22.359	0,08
Allianz Technology Trust PLC	33.653	GBP	81.976	141.006	0,53
Alpha Group International PLC	3.184	GBP	78.866	74.506	0,28
AO World PLC	26.836	GBP	25.606	27.748	0,10
Ashmore Group PLC	38.700	GBP	135.827	61.881	0,23
Asia Dragon Trust PLC	13.771	GBP	48.832	58.389	0,22
Assura REIT PLC	282.301	GBP	170.684	108.234	0,40
Aston Martin Lagonda Global Holdings PLC 144A	20.515	GBP	53.865	21.869	0,08
Auction Technology Group PLC	8.394	GBP	93.832	46.167	0,17
Avi Global Trust PLC	38.498	GBP	60.188	94.320	0,35
Babcock International Group PLC	44.315	GBP	216.785	221.797	0,83
Baillie Gifford Japan Trust PLC	7.475	GBP	64.120	53.147	0,20
Baillie Gifford U.S. Growth Trust PLC	25.291	GBP	45.716	71.194	0,27
Bakkavor Group PLC 144A	15.413	GBP	18.915	22.503	0,08
Balfour Beatty PLC	45.337	GBP	132.717	206.193	0,77
Baltic Classifieds Group PLC	34.672	GBP	80.187	109.217	0,41
Bank of Georgia Group PLC	3.086	GBP	59.290	145.351	0,54
Bankers Investment Trust PLC	100.325	GBP	92.891	115.374	0,43
Bellevue Healthcare Trust PLC	39.305	GBP	66.586	55.734	0,21
Bellway PLC	10.296	GBP	291.670	256.576	0,96
Big Yellow Group REIT PLC	16.443	GBP	173.124	157.853	0,59
BlackRock Greater Europe Investment Trust PLC	8.616	GBP	47.527	46.957	0,18
BlackRock Smaller Cos Trust PLC	4.112	GBP	64.682	56.417	0,21
BlackRock Throgmorton Trust PLC	7.684	GBP	72.735	45.566	0,17
BlackRock World Mining Trust PLC	16.701	GBP	79.477	80.332	0,30
Bloomsbury Publishing PLC	6.850	GBP	50.879	46.169	0,17
Bodycote PLC	15.932	GBP	117.813	100.850	0,38
Breedon Group PLC	24.704	GBP	88.040	110.056	0,41
Bridgepoint Group PLC 144A	29.087	GBP	129.794	104.713	0,39
Britvic PLC	21.839	GBP	190.493	285.873	1,07
Brunner Investment Trust PLC	2.616	GBP	35.150	38.455	0,14
Burberry Group PLC	31.240	GBP	194.869	306.152	1,15
Bytes Technology Group PLC	20.652	GBP	94.137	87.275	0,33
Caledonia Investments PLC	2.761	GBP	78.625	96.635	0,36
Capital Gearing Trust PLC	1.712	GBP	87.165	81.748	0,31
Carnival PLC	12.612	GBP	168.209	228.529	0,85

** Umfasst auch synthetische ETFs.

Der Anhang ist ein integraler Bestandteil dieses Jahresabschlusses.

Xtrackers**

Xtrackers FTSE 250 UCITS ETF (Fortsetzung)

Anlagebestand

zum 31. Dezember 2024

(Angaben in GBP)

Beschreibung	Menge	Währung (lokal)	Einkaufskosten	Marktwert	% des Netto- vermögens
Übertragbare Wertpapiere und Geldmarktinstrumente, die an einer offiziellen Börse notieren					
Aktien (Fortsetzung)					
Vereinigtes Königreich (Fortsetzung)					
Chemring Group PLC	23.797	GBP	57.509	78.173	0,29
City of London Investment Trust PLC	43.348	GBP	172.709	186.830	0,70
Clarkson PLC	2.499	GBP	74.698	98.835	0,37
CMC Markets PLC 144A	9.198	GBP	25.487	22.811	0,09
Coats Group PLC	139.512	GBP	102.163	131.699	0,49
Computacenter PLC	5.703	GBP	105.381	121.132	0,45
Cranswick PLC	4.670	GBP	149.191	227.196	0,85
Crest Nicholson Holdings PLC	22.439	GBP	78.495	37.899	0,14
Currys PLC	92.481	GBP	141.082	87.764	0,33
Deliveroo PLC 144A	102.199	GBP	145.952	145.020	0,54
Derwent London REIT PLC	9.826	GBP	291.022	192.491	0,72
Direct Line Insurance Group PLC	114.786	GBP	322.825	292.934	1,10
DiscoverIE Group PLC	8.430	GBP	82.731	60.275	0,23
Diversified Energy Co. PLC	4.083	GBP	49.814	54.876	0,21
Domino's Pizza Group PLC	34.497	GBP	106.088	108.666	0,41
Dowlais Group PLC	118.440	GBP	143.587	79.888	0,30
Dr. Martens PLC	50.167	GBP	177.578	36.221	0,14
Drax Group PLC	32.988	GBP	162.379	213.762	0,80
Dunelm Group PLC	11.858	GBP	128.959	126.643	0,47
Edinburgh Investment Trust PLC	12.865	GBP	79.506	95.716	0,36
Edinburgh Worldwide Investment Trust PLC	32.327	GBP	81.843	62.908	0,24
Elementis PLC	51.495	GBP	64.503	74.771	0,28
Empiric Student Property REIT PLC	52.935	GBP	48.705	44.201	0,17
Enegean PLC	11.804	GBP	106.234	123.116	0,46
Essentra PLC	25.133	GBP	103.079	33.427	0,12
European Growth Trust PLC/European Smaller Cos.	34.521	GBP	51.683	59.376	0,22
European Opportunities Trust PLC	5.256	GBP	39.767	41.312	0,15
Ferrexpo PLC	26.084	GBP	26.897	27.597	0,10
Fidelity China Special Situations PLC	36.028	GBP	83.882	80.342	0,30
Fidelity European Trust PLC	35.845	GBP	92.806	126.174	0,47
Fidelity Special Values PLC	19.484	GBP	53.240	60.985	0,23
Finabl PLC 144A ⁽¹⁾	24.440	GBP	39.937	2	0,00
Finsbury Growth & Income Trust PLC	14.278	GBP	115.918	127.788	0,48
Firstgroup PLC	53.939	GBP	62.053	86.680	0,32
Frasers Group PLC	9.016	GBP	56.769	54.907	0,21
Future PLC	9.701	GBP	140.618	89.928	0,34
Genuit Group PLC	21.826	GBP	98.229	85.012	0,32
Genus PLC	5.784	GBP	167.759	89.652	0,34
Global Smaller Companies Trust PLC	41.024	GBP	59.006	66.869	0,25
Goodwin PLC	313	GBP	26.905	24.602	0,09
Grainger PLC	64.970	GBP	170.733	146.183	0,55
Great Portland Estates REIT PLC	30.774	GBP	153.553	88.629	0,33
Greencoat U.K. Wind PLC	199.406	GBP	271.205	254.641	0,95
Greggs PLC	8.960	GBP	175.665	249.626	0,93
Hammerson REIT PLC	43.395	GBP	121.819	121.332	0,45
Harbour Energy PLC	55.215	GBP	166.297	141.019	0,53

⁽¹⁾ Die Bewertung dieses Wertpapiers wurde von einem Bewertungsausschuss bestimmt.

** Umfasst auch synthetische ETFs.

Xtrackers**

Xtrackers FTSE 250 UCITS ETF (Fortsetzung)

Anlagebestand

zum 31. Dezember 2024

(Angaben in GBP)

Beschreibung	Menge	Währung (lokal)	Einkaufskosten	Marktwert	% des Netto- vermögens
Übertragbare Wertpapiere und Geldmarktinstrumente, die an einer offiziellen Börse notieren					
Aktien (Fortsetzung)					
Vereinigtes Königreich (Fortsetzung)					
Harworth Group PLC	16.924	GBP	32.476	28.771	0,11
Hays PLC	138.988	GBP	190.457	111.677	0,42
Helios Towers PLC	79.665	GBP	112.502	72.893	0,27
Henderson Smaller Companies Investment Trust PLC	6.547	GBP	61.761	53.162	0,20
Herald Investment Trust PLC	4.553	GBP	73.075	110.638	0,41
HgCapital Trust PLC	40.105	GBP	131.984	216.166	0,81
Hicl Infrastructure PLC	178.085	GBP	279.526	211.565	0,79
Hill & Smith PLC	7.012	GBP	95.193	130.984	0,49
Hilton Food Group PLC	7.311	GBP	70.422	66.311	0,25
Hochschild Mining PLC	27.699	GBP	30.890	59.276	0,22
Hollywood Bowl Group PLC	14.085	GBP	46.874	42.044	0,16
Hunting PLC	12.192	GBP	40.048	35.235	0,13
Ibstock PLC 144A	34.435	GBP	74.783	60.606	0,23
ICG Enterprise Trust PLC	3.835	GBP	39.132	49.625	0,19
IG Group Holdings PLC	31.258	GBP	235.812	309.611	1,16
Impax Environmental Markets PLC	21.772	GBP	80.215	83.822	0,31
Inchcape PLC	31.840	GBP	222.477	245.009	0,92
IntegraFin Holdings PLC	25.976	GBP	106.531	89.747	0,34
International Distribution Services PLC	58.211	GBP	162.358	211.772	0,79
Investec PLC	53.954	GBP	187.668	293.510	1,10
IP Group PLC	87.023	GBP	89.258	46.905	0,18
Ithaca Energy PLC	16.410	GBP	21.398	18.117	0,07
ITV PLC	340.350	GBP	232.312	250.498	0,94
J D Wetherspoon PLC	7.481	GBP	76.291	44.886	0,17
John Wood Group PLC	60.597	GBP	206.601	39.752	0,15
Johnson Matthey PLC	15.223	GBP	263.717	203.988	0,76
JPMorgan American Investment Trust PLC	15.648	GBP	82.644	176.822	0,66
JPMorgan Emerging Markets Investment Trust PLC	95.638	GBP	92.831	103.672	0,39
JPMorgan European Discovery Trust PLC	10.423	GBP	45.882	46.330	0,17
JPMorgan Global Growth & Income PLC	43.551	GBP	210.256	253.031	0,95
JPMorgan Indian Investment Trust PLC	5.992	GBP	54.027	62.676	0,23
JPMorgan Japanese Investment Trust PLC	12.644	GBP	63.905	71.186	0,27
Jupiter Fund Management PLC	36.909	GBP	105.254	32.000	0,12
Just Group PLC	90.686	GBP	83.626	147.274	0,55
Kainos Group PLC	8.719	GBP	101.066	70.537	0,26
Keller Group PLC	6.384	GBP	59.049	92.568	0,35
Kier Group PLC	38.076	GBP	54.239	56.505	0,21
Law Debenture Corp. PLC	11.389	GBP	79.461	101.704	0,38
Marshalls PLC	22.132	GBP	112.336	65.179	0,24
Me Group International PLC	21.689	GBP	37.587	44.462	0,17
Mercantile Investment Trust PLC	67.139	GBP	146.030	159.791	0,60
Merchants Trust PLC	13.007	GBP	71.268	71.669	0,27
Metro Bank Holdings PLC	27.487	GBP	28.052	25.893	0,10
Mitchells & Butlers PLC	22.646	GBP	66.678	55.483	0,21
Mitie Group PLC	111.758	GBP	78.085	122.934	0,46
Mobico Group PLC	43.541	GBP	38.897	34.528	0,13
Molten Ventures PLC	14.984	GBP	51.816	47.799	0,18
Monks Investment Trust PLC	17.460	GBP	165.216	220.694	0,83

** Umfasst auch synthetische ETFs.

Der Anhang ist ein integraler Bestandteil dieses Jahresabschlusses.

Xtrackers**

Xtrackers FTSE 250 UCITS ETF (Fortsetzung)

Anlagebestand
zum 31. Dezember 2024
(Angaben in GBP)

Beschreibung	Menge	Währung (lokal)	Einstandskosten	Marktwert	% des Netto- vermögens
Übertragbare Wertpapiere und Geldmarktinstrumente, die an einer offiziellen Börse notieren					
Aktien (Fortsetzung)					
Vereinigtes Königreich (Fortsetzung)					
MONY Group PLC	47.078	GBP	125.030	90.437	0,34
Moonpig Group PLC	29.352	GBP	50.779	62.079	0,23
Morgan Advanced Materials PLC	25.024	GBP	74.130	68.065	0,25
Morgan Sindall Group PLC	3.770	GBP	76.309	147.030	0,55
Murray Income Trust PLC	9.000	GBP	85.377	73.530	0,27
Murray International Trust PLC	53.809	GBP	123.359	138.558	0,52
NCC Group PLC	27.193	GBP	48.352	40.953	0,15
Ninety One PLC	28.840	GBP	53.020	42.049	0,16
North Atlantic Smaller Cos Investment Trust PLC	718	GBP	28.167	26.351	0,10
Ocado Group PLC	52.212	GBP	164.661	157.837	0,59
OSB Group PLC	32.938	GBP	136.924	133.267	0,50
Oxford Instruments PLC	5.079	GBP	89.966	109.452	0,41
Oxford Nanopore Technologies PLC	61.011	GBP	87.745	78.582	0,29
Pacific Horizon Investment Trust PLC	7.857	GBP	52.617	44.942	0,17
Pagegroup PLC	27.514	GBP	127.138	94.538	0,35
Pantheon International PLC	40.495	GBP	98.160	130.394	0,49
Paragon Banking Group PLC	17.935	GBP	85.454	133.347	0,50
Patria Private Equity Trust PLC	5.848	GBP	31.342	32.047	0,12
PayPoint PLC	4.489	GBP	37.096	35.014	0,13
Pennon Group PLC	22.909	GBP	284.227	135.965	0,51
Personal Assets Trust PLC	28.240	GBP	126.193	140.353	0,52
Petershill Partners PLC	22.112	GBP	52.798	54.838	0,21
Pets at Home Group PLC	40.522	GBP	112.707	83.313	0,31
Polar Capital Global Financials Trust PLC	26.597	GBP	47.329	50.907	0,19
Premier Foods PLC	57.562	GBP	61.847	107.986	0,40
Primary Health Properties REIT PLC	115.009	GBP	151.652	107.303	0,40
PRS REIT PLC	45.250	GBP	47.778	48.689	0,18
QinetiQ Group PLC	43.483	GBP	136.945	180.628	0,68
Quilter PLC 144A	117.390	GBP	170.898	181.015	0,68
Raspberry PI Holdings PLC	4.996	GBP	18.072	31.225	0,12
Rathbones Group PLC	5.157	GBP	97.696	85.606	0,32
Renewi PLC	6.967	GBP	48.801	56.363	0,21
Renishaw PLC	3.010	GBP	146.059	101.889	0,38
RIT Capital Partners PLC	10.409	GBP	204.554	206.723	0,77
Rotork PLC	74.319	GBP	226.396	233.213	0,87
RS Group PLC	41.333	GBP	308.020	281.684	1,05
Safestore Holdings REIT PLC	18.721	GBP	132.952	120.563	0,45
Savills PLC	11.810	GBP	114.939	122.352	0,46
Schroder AsiaPacific Fund PLC	12.667	GBP	63.960	67.895	0,25
Scottish American Investment Co. PLC	15.513	GBP	71.336	77.332	0,29
Sdcl Energy Efficiency Income Trust PLC	95.705	GBP	100.213	52.159	0,19
Senior PLC	36.633	GBP	53.563	58.466	0,22
Serco Group PLC	90.850	GBP	148.236	137.456	0,51
Shaftesbury Capital REIT PLC	130.479	GBP	266.490	163.751	0,61
Smithson Investment Trust PLC	11.776	GBP	169.084	174.756	0,65
Softcat PLC	11.400	GBP	132.265	173.736	0,65
Spectris PLC	8.672	GBP	242.348	217.494	0,81
Spire Healthcare Group PLC 144A	24.787	GBP	61.396	56.019	0,21

** Umfasst auch synthetische ETFs.

Der Anhang ist ein integraler Bestandteil dieses Jahresabschlusses.

Xtrackers**

Xtrackers FTSE 250 UCITS ETF (Fortsetzung)

Anlagebestand
zum 31. Dezember 2024
(Angaben in GBP)

Beschreibung	Menge	Währung (lokal)	Einkaufskosten	Marktwert	% des Netto- vermögens
Übertragbare Wertpapiere und Geldmarktinstrumente, die an einer offiziellen Börse notieren					
Aktien (Fortsetzung)					
Vereinigtes Königreich (Fortsetzung)					
Spirent Communications PLC	49.995	GBP	98.068	88.491	0,33
SSP Group PLC	69.748	GBP	213.277	126.035	0,47
SThree PLC	11.430	GBP	52.184	33.833	0,13
Supermarket Income REIT PLC	108.844	GBP	130.434	74.123	0,28
Target Healthcare REIT PLC	54.344	GBP	58.514	45.649	0,17
Tate & Lyle PLC	33.164	GBP	265.695	215.400	0,81
TBC Bank Group PLC	3.818	GBP	78.046	119.122	0,45
Telecom Plus PLC	6.291	GBP	95.879	108.079	0,40
Temple Bar Investment Trust PLC	25.098	GBP	58.937	68.267	0,26
Templeton Emerging Markets Investment Trust PLC	92.796	GBP	143.488	152.557	0,57
TI Fluid Systems PLC 144A	31.543	GBP	67.326	60.941	0,23
TR Property Investment Trust PLC - Ordinary Shares	27.818	GBP	100.473	86.931	0,33
Trainline PLC 144A	40.197	GBP	168.495	173.651	0,65
Travis Perkins PLC	18.460	GBP	235.098	134.573	0,50
Tritax Big Box REIT PLC	216.021	GBP	344.090	286.660	1,07
Trustpilot Group PLC 144A	31.553	GBP	51.752	96.868	0,36
Urban Logistics REIT PLC	40.386	GBP	70.165	41.355	0,15
Vesuvius PLC	18.062	GBP	83.344	76.402	0,29
Victrex PLC	7.630	GBP	147.448	82.099	0,31
Vistry Group PLC	26.875	GBP	177.993	153.725	0,57
Volution Group PLC	16.859	GBP	77.170	94.410	0,35
WAG Payment Solutions PLC	11.611	GBP	11.040	9.289	0,03
Watches of Switzerland Group PLC 144A	20.330	GBP	117.612	113.746	0,43
WH Smith PLC	11.461	GBP	185.184	136.271	0,51
Workspace Group REIT PLC	12.075	GBP	93.399	59.288	0,22
XPS Pensions Group PLC	18.068	GBP	54.567	61.612	0,23
Zigup PLC	19.740	GBP	69.619	63.464	0,24
			22.896.962	22.242.936	83,22
Summe - Aktien			27.057.139	26.128.726	97,77
Summe - Übertragbare Wertpapiere und Geldmarktinstrumente, die an einer offiziellen Börse notieren			27.057.139	26.128.726	97,77
Investmentfondsanteile					
Investmentfonds/Offene Fonds					
Irland					
Deutsche Global Liquidity Series PLC - Managed Euro Fund	11	EUR	94.804	94.901	0,35
			94.804	94.901	0,35
Vereinigtes Königreich					
Henderson European Focus Trust PLC	28.638	GBP	54.518	49.544	0,19

** Umfasst auch synthetische ETFs.

Xtrackers**

Xtrackers FTSE 250 UCITS ETF (Fortsetzung)

Anlagebestand
zum 31. Dezember 2024
(Angaben in GBP)

Beschreibung	Menge	Währung (lokal)	Einstandskosten	Marktwert	% des Netto- vermögens
Investmentfondsanteile					
Investmentfonds/Offene Fonds (Fortsetzung)					
Vereinigtes Königreich (Fortsetzung)					
Polar Capital Technology Trust PLC	103.855	GBP	170.944	361.934	1,35
Worldwide Healthcare Trust PLC	44.661	GBP	133.060	140.682	0,53
			358.522	552.160	2,07
Summe Investmentfonds/Offene Fonds			453.326	647.061	2,42
Investmentfondsanteile			453.326	647.061	2,42
SUMME ANLAGEBESTAND			27.510.465	26.775.787	100,19

** Umfasst auch synthetische ETFs.

Der Anhang ist ein integraler Bestandteil dieses Jahresabschlusses.

Xtrackers MSCI UK ESG UCITS ETF

Anlagebestand
zum 31. Dezember 2024
(Angaben in GBP)

Beschreibung	Menge	Währung (lokal)	Einkaufskosten	Marktwert	% des Netto- vermögens
Übertragbare Wertpapiere und Geldmarktinstrumente, die an einer offiziellen Börse notieren					
Aktien					
Bermuda					
Hiscox Ltd.	153.202	GBP	1.787.943	1.659.178	0,41
			1.787.943	1.659.178	0,41
Guernsey					
Burford Capital Ltd.	88.831	GBP	954.005	919.401	0,23
			954.005	919.401	0,23
Irland					
Grafton Group PLC	80.972	GBP	800.990	777.088	0,19
Greencore Group PLC	201.766	GBP	365.809	391.023	0,10
			1.166.799	1.168.111	0,29
Jersey					
Man Group PLC	534.998	GBP	1.216.672	1.147.036	0,29
			1.216.672	1.147.036	0,29
Luxemburg					
B&M European Value Retail SA	452.538	GBP	2.240.019	1.660.814	0,41
			2.240.019	1.660.814	0,41
Schweiz					
Coca-Cola HBC AG	97.868	GBP	2.308.252	2.673.754	0,66
			2.308.252	2.673.754	0,66
Vereinigtes Königreich					
3i Group PLC	438.555	GBP	11.566.768	15.630.100	3,88
Admiral Group PLC	117.307	GBP	3.079.045	3.101.597	0,77
AG Barr PLC	42.819	GBP	249.232	260.768	0,06
Airtel Africa PLC 144A	415.040	GBP	481.550	471.485	0,12
Antofagasta PLC	177.673	GBP	2.946.712	2.825.001	0,70
Ashtead Group PLC	197.025	GBP	10.480.387	9.782.291	2,43
Associated British Foods PLC	150.385	GBP	3.390.830	3.072.366	0,76
Auto Trader Group PLC 144A	403.084	GBP	2.973.238	3.196.456	0,79
Aviva PLC	1.206.158	GBP	5.864.118	5.654.469	1,40
Barratt Redrow PLC	621.099	GBP	3.037.971	2.733.457	0,68
Bellway PLC	53.529	GBP	1.470.242	1.333.943	0,33
Berkeley Group Holdings PLC	46.055	GBP	2.155.538	1.796.145	0,45
British Land REIT Co. PLC	450.380	GBP	1.980.402	1.623.170	0,40
Britvic PLC	106.647	GBP	1.100.868	1.396.009	0,35
BT Group PLC	2.916.100	GBP	4.401.780	4.200.642	1,04
Bunzl PLC	151.368	GBP	4.803.361	4.989.089	1,24
Burberry Group PLC	161.666	GBP	2.027.354	1.584.327	0,39
Bytes Technology Group PLC	102.925	GBP	547.497	434.961	0,11
Coats Group PLC	718.648	GBP	596.094	678.404	0,17
ConvaTec Group PLC 144A	739.220	GBP	1.747.877	1.635.155	0,41
Craneware PLC	13.501	GBP	292.565	284.871	0,07
Cranswick PLC	24.396	GBP	1.000.397	1.186.865	0,29
Croda International PLC	59.777	GBP	3.310.607	2.023.451	0,50
CVS Group PLC	32.266	GBP	456.999	271.034	0,07
Deliveroo PLC 144A	469.723	GBP	590.276	666.537	0,17
Derwent London REIT PLC	42.931	GBP	1.097.559	841.018	0,21
Diploma PLC	60.410	GBP	2.265.761	2.567.425	0,64
Direct Line Insurance Group PLC	591.396	GBP	1.195.451	1.509.243	0,37
DiscoverIE Group PLC	43.341	GBP	312.333	309.888	0,08

** Umfasst auch synthetische ETFs.

Der Anhang ist ein integraler Bestandteil dieses Jahresabschlusses.

Xtrackers**

Xtrackers MSCI UK ESG UCITS ETF (Fortsetzung)

Anlagebestand

zum 31. Dezember 2024

(Angaben in GBP)

Beschreibung	Menge	Währung (lokal)	Einkaufskosten	Marktwert	% des Netto- vermögens
Übertragbare Wertpapiere und Geldmarktinstrumente, die an einer offiziellen Börse notieren					
Aktien (Fortsetzung)					
Vereinigtes Königreich (Fortsetzung)					
Domino's Pizza Group PLC	159.777	GBP	521.796	503.298	0,13
Drax Group PLC	171.588	GBP	925.726	1.111.890	0,28
DS Smith PLC	621.727	GBP	2.462.590	3.369.760	0,84
Dunelm Group PLC	59.128	GBP	661.481	631.487	0,16
Elementis PLC	265.624	GBP	361.091	385.686	0,10
Endeavour Mining PLC	82.654	GBP	1.546.213	1.177.819	0,29
Finabl PLC 144A ⁽¹⁾	3.571	GBP	5.812	—	0,00
GB Group PLC	113.635	GBP	384.646	386.359	0,10
Genuit Group PLC	112.059	GBP	514.130	436.470	0,11
Genus PLC	29.700	GBP	633.057	460.350	0,11
Great Portland Estates REIT PLC	155.294	GBP	603.938	447.247	0,11
GSK PLC	1.867.562	GBP	30.440.848	25.146.722	6,24
Halma PLC	171.073	GBP	4.075.092	4.600.153	1,14
Helios Towers PLC	331.438	GBP	337.242	303.266	0,08
Hikma Pharmaceuticals PLC	75.058	GBP	1.485.630	1.495.906	0,37
Hill & Smith PLC	36.178	GBP	644.344	675.805	0,17
Hochschild Mining PLC	150.408	GBP	278.904	321.873	0,08
Hollywood Bowl Group PLC	77.405	GBP	251.462	231.054	0,06
Howden Joinery Group PLC	247.715	GBP	2.074.160	1.965.619	0,49
HSBC Holdings PLC	8.202.180	GBP	49.818.060	64.411.720	15,98
Ibstock PLC 144A	177.149	GBP	327.459	311.782	0,08
Inchcape PLC	164.027	GBP	1.303.152	1.262.188	0,31
Indivior PLC	49.676	GBP	445.934	508.682	0,13
Informa PLC	599.338	GBP	4.396.790	4.785.115	1,19
InterContinental Hotels Group PLC	71.741	GBP	5.063.108	7.141.099	1,77
Intermediate Capital Group PLC	130.966	GBP	2.461.109	2.705.758	0,67
Intertek Group PLC	72.690	GBP	3.502.294	3.436.783	0,85
Investec PLC	276.347	GBP	1.380.302	1.503.328	0,37
ITV PLC	1.587.014	GBP	1.310.077	1.168.042	0,29
JD Sports Fashion PLC	1.169.418	GBP	1.629.452	1.121.472	0,28
Johnson Matthey PLC	79.007	GBP	1.478.191	1.058.694	0,26
Just Group PLC	467.179	GBP	548.639	758.699	0,19
Keller Group PLC	31.190	GBP	362.649	452.255	0,11
Kier Group PLC	203.607	GBP	287.859	302.153	0,08
Kingfisher PLC	822.287	GBP	2.315.603	2.045.028	0,51
Land Securities Group REIT PLC	319.101	GBP	2.169.039	1.863.550	0,46
Legal & General Group PLC	2.657.003	GBP	6.568.500	6.105.793	1,51
LondonMetric Property REIT PLC	922.952	GBP	1.789.171	1.662.237	0,41
M&G PLC	1.019.073	GBP	2.076.646	2.016.236	0,50
Marks & Spencer Group PLC	923.789	GBP	2.422.142	3.468.828	0,86
Marshalls PLC	102.411	GBP	411.700	301.600	0,07
Mitie Group PLC	550.525	GBP	537.274	605.577	0,15
Moonpig Group PLC	147.369	GBP	314.223	311.685	0,08
Morgan Advanced Materials PLC	128.359	GBP	386.652	349.136	0,09
Morgan Sindall Group PLC	20.480	GBP	511.923	798.720	0,20
Next PLC	53.677	GBP	4.547.305	5.098.241	1,26

⁽¹⁾ Die Bewertung dieses Wertpapiers wurde von einem Bewertungsausschuss bestimmt.

** Umfasst auch synthetische ETFs.

Xtrackers**

Xtrackers MSCI UK ESG UCITS ETF (Fortsetzung)

Anlagebestand

zum 31. Dezember 2024

(Angaben in GBP)

Beschreibung	Menge	Währung (lokal)	Einkaufskosten	Marktwert	% des Netto- vermögens
Übertragbare Wertpapiere und Geldmarktinstrumente, die an einer offiziellen Börse notieren					
Aktien (Fortsetzung)					
Vereinigtes Königreich (Fortsetzung)					
NMC Health PLC ⁽¹⁾	2.715	GBP	37.971	—	0,00
Ocado Group PLC	243.166	GBP	1.603.277	735.091	0,18
Oxford Nanopore Technologies PLC	257.459	GBP	308.175	331.607	0,08
Pan African Resources PLC	861.967	GBP	243.007	296.086	0,07
Pearson PLC	270.063	GBP	2.543.293	3.462.208	0,86
Pennon Group PLC	128.646	GBP	774.784	763.514	0,19
Pets at Home Group PLC	198.118	GBP	641.260	407.331	0,10
Phoenix Group Holdings PLC	316.084	GBP	1.725.423	1.612.028	0,40
Premier Foods PLC	293.075	GBP	432.426	549.809	0,14
Prudential PLC	1.214.571	GBP	10.130.764	7.736.817	1,92
Rathbones Group PLC	20.431	GBP	377.650	339.155	0,08
Reckitt Benckiser Group PLC	311.444	GBP	16.420.080	15.052.088	3,73
RELX PLC	839.461	GBP	25.433.880	30.464.040	7,56
Rentokil Initial PLC	1.137.426	GBP	5.374.372	4.558.803	1,13
RS Group PLC	213.751	GBP	1.672.626	1.456.713	0,36
Sage Group PLC	452.702	GBP	4.237.896	5.762.896	1,43
Schroders PLC	363.784	GBP	1.531.715	1.177.205	0,29
Segro REIT PLC	579.219	GBP	5.505.972	4.061.484	1,01
Severn Trent PLC	121.677	GBP	3.219.672	3.051.659	0,76
Smith & Nephew PLC	394.155	GBP	4.143.271	3.907.653	0,97
Spire Healthcare Group PLC 144A	127.227	GBP	316.772	287.533	0,07
Spirent Communications PLC	260.245	GBP	554.722	460.634	0,11
SSP Group PLC	359.142	GBP	702.428	648.970	0,16
St. James's Place PLC	245.239	GBP	2.206.791	2.128.674	0,53
Tate & Lyle PLC	173.221	GBP	1.102.589	1.125.070	0,28
Taylor Wimpey PLC	1.595.230	GBP	2.322.768	1.947.776	0,48
TBC Bank Group PLC	18.886	GBP	459.706	589.243	0,15
Trainline PLC 144A	204.530	GBP	688.413	883.570	0,22
Tritax Big Box REIT PLC	1.007.078	GBP	1.521.456	1.336.392	0,33
Trustpilot Group PLC 144A	149.317	GBP	308.545	458.403	0,11
Unilever PLC	1.118.478	GBP	48.320.515	50.868.379	12,62
United Utilities Group PLC	307.130	GBP	3.156.134	3.229.472	0,80
Vesuvius PLC	93.696	GBP	400.613	396.334	0,10
Victrex PLC	39.145	GBP	485.201	421.200	0,10
Vistry Group PLC	142.928	GBP	1.603.964	817.548	0,20
Volusion Group PLC	88.999	GBP	445.503	498.394	0,12
Watches of Switzerland Group PLC 144A	102.369	GBP	532.366	572.755	0,14
Weir Group PLC	117.007	GBP	2.186.830	2.555.433	0,63
WH Smith PLC	58.795	GBP	817.082	699.073	0,17
Whitbread PLC	80.885	GBP	2.568.376	2.382.872	0,59

⁽¹⁾ Die Bewertung dieses Wertpapiers wurde von einem Bewertungsausschuss bestimmt.

** Umfasst auch synthetische ETFs.

Xtrackers**

Xtrackers MSCI UK ESG UCITS ETF (Fortsetzung)

Anlagebestand
zum 31. Dezember 2024
(Angaben in GBP)

Beschreibung	Menge	Währung (lokal)	Einstandskosten	Marktwert	% des Netto- vermögens
Übertragbare Wertpapiere und Geldmarktinstrumente, die an einer offiziellen Börse notieren					
Aktien (Fortsetzung)					
Vereinigtes Königreich (Fortsetzung)					
YouGov PLC	53.000	GBP	386.028	219.950	0,05
Zigup PLC	96.508	GBP	372.254	310.273	0,08
			379.812.797	393.829.467	97,70
Summe - Aktien			389.486.487	403.057.761	99,99
Summe - Übertragbare Wertpapiere und Geldmarktinstrumente, die an einer offiziellen Börse notieren			389.486.487	403.057.761	99,99
SUMME ANLAGEBESTAND			389.486.487	403.057.761	99,99

** Umfasst auch synthetische ETFs.

Der Anhang ist ein integraler Bestandteil dieses Jahresabschlusses.

Xtrackers MSCI EMERGING MARKETS SWAP UCITS ETF*

Anlagebestand
zum 31. Dezember 2024
(Angaben in USD)

Beschreibung	Menge	Währung (lokal)	Einkaufskosten	Marktwert	% des Netto- vermögens
Übertragbare Wertpapiere und Geldmarktinstrumente, die an einer offiziellen Börse notieren					
Aktien					
Belgien					
Aedifica REIT SA	5.218	EUR	295.972	303.662	0,05
			295.972	303.662	0,05
Bermuda					
Bank of NT Butterfield & Son Ltd.	19.392	USD	718.474	708.778	0,11
Valaris Ltd.	111.908	USD	5.838.177	4.950.810	0,72
			6.556.651	5.659.588	0,83
Kaimaninseln					
Credo Technology Group Holding Ltd.	121.231	USD	5.557.229	8.147.936	1,19
PDD Holdings, Inc.-ADR-	1.607	USD	231.762	155.863	0,02
Sapiens International Corp. NV	42.000	ILS	1.456.731	1.137.129	0,17
Sea Ltd.-ADR-	3.511	USD	291.238	372.517	0,05
			7.536.960	9.813.445	1,43
Dänemark					
ALK-Abello AS	302.648	DKK	6.798.669	6.686.194	0,98
Danske Bank AS	650.371	DKK	18.696.234	18.395.992	2,68
Netcompany Group AS 144A	33.864	DKK	1.704.779	1.594.076	0,23
Novonesis (Novozymes)-B-	39.888	DKK	2.227.391	2.258.156	0,33
Per Aarsleff Holding AS	53.456	DKK	3.435.821	3.726.243	0,54
			32.862.894	32.660.661	4,76
Irland					
Allegion PLC	110.000	USD	14.572.800	14.374.800	2,10
CRH PLC	475.924	USD	49.196.264	44.032.488	6,42
Eaton Corp. PLC	38.000	USD	12.734.560	12.611.060	1,84
Linde PLC	32.049	USD	14.724.913	13.417.955	1,96
Smurfit WestRock PLC	124.222	USD	6.638.424	6.690.597	0,97
Trane Technologies PLC	30.000	USD	11.353.500	11.080.500	1,61
			109.220.461	102.207.400	14,90
Israel					
Camtek Ltd.	110.000	ILS	8.549.967	8.996.473	1,31
CyberArk Software Ltd.	12.388	USD	3.060.332	4.127.062	0,60
Fattal Holdings 1998 Ltd.	11.000	ILS	1.211.283	1.578.911	0,23
JFrog Ltd.	78.253	USD	2.738.073	2.301.421	0,34
Nice Ltd.	95.000	ILS	15.477.988	16.196.397	2,36
Wix.com Ltd.	11.207	USD	1.658.860	2.404.462	0,35
			32.696.503	35.604.726	5,19
Marshallinseln					
Ardmore Shipping Corp.	125.494	USD	1.400.513	1.524.752	0,22
			1.400.513	1.524.752	0,22
Niederlande					
Argenx SE-ADR-	795	USD	472.190	488.925	0,07
			472.190	488.925	0,07
Norwegen					
Kongsberg Gruppen ASA	24.356	NOK	2.835.039	2.744.978	0,40
Veidekke ASA	226.587	NOK	2.788.170	2.836.989	0,41
			5.623.209	5.581.967	0,81
Schweden					
Hoist Finance AB 144A	199.952	SEK	1.758.132	1.634.108	0,24

* Dies ist ein synthetischer ETF.

** Umfasst auch synthetische ETFs.

Xtrackers**

Xtrackers MSCI EMERGING MARKETS SWAP UCITS ETF* (Fortsetzung)

Anlagebestand

zum 31. Dezember 2024

(Angaben in USD)

Beschreibung	Menge	Währung (lokal)	Einkaufskosten	Marktwert	% des Netto- vermögens
Übertragbare Wertpapiere und Geldmarktinstrumente, die an einer offiziellen Börse notieren					
Aktien (Fortsetzung)					
Schweden (Fortsetzung)					
Kinnevik AB-B-	257.884	SEK	1.833.260	1.721.055	0,25
Volvo AB-B-	112.550	SEK	2.895.117	2.736.016	0,40
			6.486.509	6.091.179	0,89
Schweiz					
Arbonia AG	154.787	CHF	2.104.991	1.909.538	0,28
Banque Cantonale de Geneve	1.794	CHF	581.384	504.794	0,07
			2.686.375	2.414.332	0,35
Vereinigtes Königreich					
ARM Holdings PLC-ADR-	100.000	USD	13.656.000	12.336.000	1,80
Coca-Cola Europacific Partners PLC	210.000	USD	15.852.900	16.130.100	2,35
TechnipFMC PLC	400.000	USD	11.540.000	11.576.000	1,69
			41.048.900	40.042.100	5,84
USA					
8x8, Inc.	12.031	USD	42.469	32.123	0,00
A.O. Smith Corp.	65.217	USD	4.897.797	4.448.452	0,65
ACADIA Pharmaceuticals, Inc.	1.927	USD	50.068	35.360	0,01
Adobe, Inc.	8.610	USD	4.490.459	3.828.695	0,56
Advanced Micro Devices, Inc.	31.833	USD	4.618.968	3.845.108	0,56
Alkami Technology, Inc.	49.157	USD	2.000.198	1.803.079	0,26
Alphabet, Inc.-A-	1.218	USD	233.807	230.567	0,03
Ambac Financial Group, Inc.	48.367	USD	608.941	611.843	0,09
ANSYS, Inc.	39.905	USD	12.771.181	13.461.154	1,96
Apple, Inc.	100.856	USD	23.882.828	25.256.360	3,68
Applied Digital Corp.	503.197	USD	4.956.490	3.844.425	0,56
Argan, Inc.	15.486	USD	2.456.544	2.122.201	0,31
Aspen Technology, Inc.	15.692	USD	3.938.221	3.917.194	0,57
AT&T, Inc.	402.924	USD	9.263.223	9.174.579	1,34
Autodesk, Inc.	17.973	USD	4.050.169	5.312.280	0,77
Avanos Medical, Inc.	2.181	USD	42.464	34.722	0,00
AvidXchange Holdings, Inc.	15.057	USD	168.187	155.689	0,02
Badger Meter, Inc.	21.890	USD	4.837.690	4.643.307	0,68
Bancorp, Inc.	50.418	USD	2.687.784	2.653.499	0,39
Beacon Roofing Supply, Inc.	46.424	USD	4.714.821	4.715.750	0,69
Berkshire Hathaway, Inc.-B-	10.724	USD	4.452.345	4.860.975	0,71
Biogen, Inc.	688	USD	106.867	105.209	0,02
BJ's Restaurants, Inc.	36.731	USD	1.194.492	1.290.544	0,19
Boston Scientific Corp.	95.288	USD	7.549.499	8.511.124	1,24
CBRE Group, Inc.-A-	53.296	USD	6.062.792	6.997.232	1,02
Chefs' Warehouse, Inc.	27.518	USD	652.727	1.357.188	0,20
Chipotle Mexican Grill, Inc.	95.564	USD	5.520.946	5.762.509	0,84
Coinbase Global, Inc.-A-	3.546	USD	1.050.325	880.472	0,13
Corteva, Inc.	65.487	USD	3.694.122	3.730.140	0,54
Coursera, Inc.	2.189	USD	41.897	18.607	0,00
CrossFirst Bankshares, Inc.	51.033	USD	882.361	773.150	0,11
Darden Restaurants, Inc.	15.224	USD	2.855.870	2.842.169	0,41
Deckers Outdoor Corp.	19.182	USD	3.906.990	3.895.672	0,57
Delek U.S. Holdings, Inc.	381.833	USD	6.983.726	7.063.910	1,03
Denali Therapeutics, Inc.	27.125	USD	560.403	552.808	0,08

* Dies ist ein synthetischer ETF.

** Umfasst auch synthetische ETFs.

Der Anhang ist ein integraler Bestandteil dieses Jahresabschlusses.

Xtrackers**

Xtrackers MSCI EMERGING MARKETS SWAP UCITS ETF* (Fortsetzung)

Anlagebestand

zum 31. Dezember 2024

(Angaben in USD)

Beschreibung	Menge	Währung (lokal)	Einkaufskosten	Marktwert	% des Netto- vermögens
Übertragbare Wertpapiere und Geldmarktinstrumente, die an einer offiziellen Börse notieren					
Aktien (Fortsetzung)					
USA (Fortsetzung)					
DraftKings, Inc.-A-	99.738	USD	4.136.135	3.710.254	0,54
elf Beauty, Inc.	8.937	USD	1.876.859	1.122.040	0,16
EOG Resources, Inc.	34.845	USD	4.757.736	4.271.300	0,62
Equinix REIT, Inc.	169	USD	164.572	159.348	0,02
Evercore, Inc.-A-	8.540	USD	2.629.466	2.367.203	0,35
ExlService Holdings, Inc.	2.142	USD	74.113	95.062	0,01
Extreme Networks, Inc.	48.137	USD	587.512	805.813	0,12
Fastly, Inc.-A-	89.688	USD	736.339	846.655	0,12
Federal Agricultural Mortgage Corp.-C-	836	USD	166.707	164.650	0,02
First Citizens BancShares, Inc.-A-	2.460	USD	5.645.700	5.198.029	0,76
Flowers Foods, Inc.	6.002	USD	135.765	124.001	0,02
GrafTech International Ltd.	335.573	USD	560.407	580.541	0,08
Grid Dynamics Holdings, Inc.	7.704	USD	98.397	171.337	0,02
Group 1 Automotive, Inc.	11.777	USD	4.946.222	4.963.770	0,72
Heartland Financial USA, Inc.	121.531	USD	8.203.343	7.450.458	1,09
Hess Midstream LP-A-	1.087.395	USD	40.374.976	40.266.237	5,87
Hyster-Yale, Inc.	33.747	USD	1.897.931	1.718.735	0,25
Ideaya Biosciences, Inc.	11.982	USD	560.398	307.937	0,04
Impinj, Inc.	9.237	USD	569.263	1.341.767	0,20
Inari Medical, Inc.	9.110	USD	432.178	465.066	0,07
Incyte Corp.	57.215	USD	4.631.554	3.951.840	0,58
Insmed, Inc.	115.329	USD	8.123.775	7.962.314	1,16
Intapp, Inc.	951	USD	42.434	60.950	0,01
Interactive Brokers Group, Inc.-A-	22.557	USD	4.310.417	3.985.145	0,58
International Bancshares Corp.	7.307	USD	468.379	461.510	0,07
Intuitive Surgical, Inc.	7.341	USD	3.715.902	3.831.708	0,56
Kennametal, Inc.	10.135	USD	297.260	243.443	0,04
Keros Therapeutics, Inc.	762	USD	42.451	12.062	0,00
Kimco Realty REIT Corp.	8.103	USD	203.385	189.853	0,03
L3Harris Technologies, Inc.	18.934	USD	4.625.008	3.981.442	0,58
Lam Research Corp.	134.749	USD	10.184.329	9.732.920	1,42
Macerich REIT Co.	340.232	USD	6.593.696	6.777.421	0,99
Marqeta, Inc.-A-	6.346	USD	41.249	24.051	0,00
Medifast, Inc.	20.910	USD	1.716.502	368.434	0,05
Microsoft Corp.	5.625	USD	2.407.444	2.370.937	0,35
Mirum Pharmaceuticals, Inc.	15.520	USD	445.114	641.752	0,09
Moderna, Inc.	91.446	USD	3.613.032	3.802.325	0,55
Netflix, Inc.	13.899	USD	11.773.148	12.388.457	1,81
Newmark Group, Inc.-A-	201.287	USD	3.075.665	2.578.486	0,38
NMI Holdings, Inc.	14.200	USD	462.494	521.992	0,08
NVIDIA Corp.	379.405	USD	52.658.164	50.950.297	7,43
Par Pacific Holdings, Inc.	38.622	USD	602.889	633.015	0,09
Parsons Corp.	3.852	USD	317.647	355.347	0,05
Permian Resources Corp.	356.346	USD	5.573.251	5.124.255	0,75
PJT Partners, Inc.-A-	22.506	USD	3.497.657	3.551.672	0,52
Power Integrations, Inc.	29.183	USD	1.911.778	1.800.591	0,26
RTX Corp.	33.769	USD	3.918.892	3.907.749	0,57
Shutterstock, Inc.	54.080	USD	1.713.254	1.641.328	0,24

* Dies ist ein synthetischer ETF.

** Umfasst auch synthetische ETFs.

Der Anhang ist ein integraler Bestandteil dieses Jahresabschlusses.

Xtrackers**

Xtrackers MSCI EMERGING MARKETS SWAP UCITS ETF* (Fortsetzung)

Anlagebestand
zum 31. Dezember 2024
(Angaben in USD)

Beschreibung	Menge	Währung (lokal)	Einkaufskosten	Marktwert	% des Netto- vermögens
Übertragbare Wertpapiere und Geldmarktinstrumente, die an einer offiziellen Börse notieren					
Aktien (Fortsetzung)					
USA (Fortsetzung)					
Skyward Specialty Insurance Group, Inc.	15.091	USD	550.347	762.699	0,11
Solventum Corp.	139.238	USD	9.834.380	9.198.062	1,34
Sphere Entertainment Co.	7.147	USD	353.062	288.167	0,04
Spirit Airlines, Inc.	151.237	USD	465.810	50.664	0,01
Summit Materials, Inc.-A-	6.357	USD	323.190	321.664	0,05
Sweetgreen, Inc.-A-	53.846	USD	647.229	1.726.303	0,25
Synopsys, Inc.	19.773	USD	10.298.587	9.597.023	1,40
Teledyne Technologies, Inc.	6.852	USD	3.042.582	3.180.219	0,46
Tennant Co.	12.771	USD	1.128.573	1.041.220	0,15
Terreno Realty REIT Corp.	7.923	USD	468.408	468.566	0,07
Texas Instruments, Inc.	14.881	USD	3.023.224	2.790.336	0,41
Thermon Group Holdings, Inc.	1.343	USD	42.439	38.638	0,01
Ultragenyx Pharmaceutical, Inc.	115.217	USD	3.815.987	4.847.179	0,71
Vera Therapeutics, Inc.	94.200	USD	3.647.424	3.983.718	0,58
Veradigm, Inc.	112.542	USD	1.398.897	1.097.285	0,16
VeriSign, Inc.	25.516	USD	4.760.775	5.280.791	0,77
Verizon Communications, Inc.	6.385	USD	269.000	255.336	0,04
Virtu Financial, Inc.-A-	102.938	USD	3.840.617	3.672.828	0,54
Watts Water Technologies, Inc.-A-	13.225	USD	2.853.823	2.688.642	0,39
Welltower REIT, Inc.	64.739	USD	8.380.464	8.159.056	1,19
Westinghouse Air Brake Technologies Corp.	20.313	USD	4.102.617	3.851.142	0,56
Weyerhaeuser REIT Co.	630.120	USD	20.327.671	17.737.878	2,59
WK Kellogg Co.	98.577	USD	2.050.402	1.773.400	0,26
Workday, Inc.-A-	14.371	USD	3.292.827	3.708.149	0,54
Wynn Resorts Ltd.	43.572	USD	4.072.675	3.754.164	0,55
Xponential Fitness, Inc.-A-	3.518	USD	42.462	47.317	0,01
Ziff Davis, Inc.	18.940	USD	878.248	1.029.200	0,15
			445.660.180	438.099.241	63,88
Summe - Aktien			692.547.317	680.491.978	99,22
Summe - Übertragbare Wertpapiere und Geldmarktinstrumente, die an einer offiziellen Börse notieren			692.547.317	680.491.978	99,22
SUMME ANLAGEBESTAND			692.547.317	680.491.978	99,22

* Dies ist ein synthetischer ETF.

** Umfasst auch synthetische ETFs.

Der Anhang ist ein integraler Bestandteil dieses Jahresabschlusses.

Xtrackers**

Xtrackers MSCI EM ASIA ESG SCREENED SWAP UCITS ETF*

Anlagebestand
zum 31. Dezember 2024
(Angaben in USD)

Beschreibung	Menge	Währung (lokal)	Einkaufspreise	Marktwert	% des Netto- vermögens
Übertragbare Wertpapiere und Geldmarktinstrumente, die an einer offiziellen Börse notieren					
Aktien					
Belgien					
Warehouses De Pauw REIT CVA	46.551	EUR	960.434	915.868	0,20
			960.434	915.868	0,20
Bermuda					
Arch Capital Group Ltd.	117.162	USD	11.419.456	10.819.911	2,31
			11.419.456	10.819.911	2,31
Dänemark					
Novo Nordisk AS-B-	2.759	DKK	300.722	239.137	0,05
			300.722	239.137	0,05
Finnland					
Sampo OYJ-A-	74.847	EUR	3.101.026	3.052.110	0,65
			3.101.026	3.052.110	0,65
Deutschland					
Beiersdorf AG	8.207	EUR	1.084.648	1.053.795	0,22
Delivery Hero SE 144A	141.401	EUR	5.135.136	3.970.930	0,85
LEG Immobilien SE	8.444	EUR	756.734	715.240	0,15
Symrise AG	21.017	EUR	2.292.652	2.233.983	0,48
			9.269.170	7.973.948	1,70
Israel					
CyberArk Software Ltd.	7.050	USD	2.066.566	2.348.707	0,50
Global-e Online Ltd.	38.174	USD	1.287.736	2.081.628	0,44
Wix.com Ltd.	390	USD	61.355	83.675	0,02
			3.415.657	4.514.010	0,96
Japan					
Advantest Corp.	41.237	JPY	2.284.431	2.413.451	0,52
Astellas Pharma, Inc.	208.684	JPY	2.376.044	2.037.577	0,44
Brother Industries Ltd.	118.132	JPY	2.299.448	2.027.622	0,43
Fast Retailing Co. Ltd.	12.699	JPY	4.241.170	4.348.818	0,93
Hitachi Ltd.	288	JPY	7.476	7.215	0,00
Japan Post Bank Co. Ltd.	229.522	JPY	2.158.107	2.182.620	0,47
KDDI Corp.	43.974	JPY	1.393.080	1.410.772	0,30
Kyocera Corp.	212.082	JPY	2.376.043	2.126.083	0,45
LY Corp.	244.066	JPY	700.300	651.319	0,14
MS&AD Insurance Group Holdings, Inc.	210.072	JPY	4.739.085	4.610.195	0,98
NEC Corp.	23.335	JPY	2.165.237	2.037.135	0,44
Oracle Corp. Japan	22.020	JPY	2.106.217	2.123.397	0,45
Recruit Holdings Co. Ltd.	63.043	JPY	4.332.322	4.470.694	0,95
Secom Co. Ltd.	55.894	JPY	1.999.102	1.909.486	0,41
Seiko Epson Corp.	123.372	JPY	2.239.474	2.257.293	0,48
Sekisui House Ltd.	85.401	JPY	2.178.148	2.055.145	0,44
Shin-Etsu Chemical Co. Ltd.	39.564	JPY	1.626.165	1.333.233	0,29
Sumitomo Metal Mining Co. Ltd.	55.116	JPY	1.626.156	1.267.079	0,27
Sumitomo Mitsui Financial Group, Inc.	181.846	JPY	3.773.611	4.355.233	0,93
T&D Holdings, Inc.	91.499	JPY	1.593.634	1.691.590	0,36
Toray Industries, Inc.	28.688	JPY	164.610	182.814	0,04
			46.379.860	45.498.771	9,72
Niederlande					
Koninklijke Ahold Delhaize NV	131.390	EUR	4.306.554	4.284.352	0,91
Koninklijke KPN NV	811.343	EUR	3.200.310	2.953.112	0,63

* Dies ist ein synthetischer ETF.

** Umfasst auch synthetische ETFs.

Xtrackers**

Xtrackers MSCI EM ASIA ESG SCREENED SWAP UCITS ETF* (Fortsetzung)

Anlagebestand
zum 31. Dezember 2024
(Angaben in USD)

Beschreibung	Menge	Währung (lokal)	Einkaufspreise	Marktwert	% des Netto- vermögens
Übertragbare Wertpapiere und Geldmarktinstrumente, die an einer offiziellen Börse notieren					
Aktien (Fortsetzung)					
Niederlande (Fortsetzung)					
NN Group NV	10.792	EUR	491.185	470.137	0,10
NXP Semiconductors NV	22.483	USD	4.878.586	4.673.092	1,00
Wolters Kluwer NV	25.796	EUR	4.463.231	4.284.566	0,92
			17.339.866	16.665.259	3,56
Norwegen					
Telenor ASA	607.813	NOK	7.075.278	6.791.326	1,45
			7.075.278	6.791.326	1,45
Schweden					
Atlas Copco AB-A-	202.066	SEK	3.283.989	3.087.888	0,66
Svenska Handelsbanken AB-A-	174.630	SEK	1.783.087	1.804.896	0,38
			5.067.076	4.892.784	1,04
Schweiz					
Baloise Holding AG	3.792	CHF	689.609	686.640	0,15
Sonova Holding AG	8.865	CHF	2.893.985	2.898.427	0,62
			3.583.594	3.585.067	0,77
USA					
3M Co.	12.103	USD	1.603.405	1.562.376	0,33
Aflac, Inc.	13.026	USD	1.337.640	1.347.409	0,29
Align Technology, Inc.	11.712	USD	3.371.533	2.442.069	0,52
Alphabet, Inc.-A-	57.133	USD	10.967.251	10.815.277	2,31
Alphabet, Inc.-C-	66.944	USD	11.855.782	12.748.815	2,72
Assurant, Inc.	9.819	USD	2.146.728	2.093.607	0,45
Atlassian Corp.-A-	30.817	USD	4.690.902	7.500.241	1,60
Autodesk, Inc.	33.699	USD	9.370.920	9.960.413	2,13
Bank of New York Mellon Corp.	62.437	USD	4.910.670	4.797.035	1,02
Bio-Techne Corp.	7.229	USD	549.115	520.705	0,11
Blackrock, Inc.	5.242	USD	5.485.124	5.373.627	1,15
Capital One Financial Corp.	9.017	USD	1.610.887	1.607.911	0,34
CBRE Group, Inc.-A-	11.455	USD	1.476.779	1.503.927	0,32
Cencora, Inc.	25.531	USD	5.926.256	5.736.305	1,23
Charles Schwab Corp.	80.428	USD	6.208.207	5.952.476	1,27
Charter Communications, Inc.-A-	5.500	USD	1.933.250	1.885.235	0,40
Cigna Group	12.738	USD	4.205.069	3.517.471	0,75
Cintas Corp.	7.137	USD	1.596.618	1.303.930	0,28
Citizens Financial Group, Inc.	105.447	USD	4.910.667	4.614.361	0,99
Copart, Inc.	26.237	USD	1.640.950	1.505.741	0,32
Darden Restaurants, Inc.	12.532	USD	2.350.878	2.339.599	0,50
DoorDash, Inc.-A-	12.235	USD	1.709.474	2.052.421	0,44
Ecolab, Inc.	6.469	USD	1.541.498	1.515.816	0,32
Edwards Lifesciences Corp.	70.263	USD	4.732.320	5.201.570	1,11
Electronic Arts, Inc.	10.969	USD	1.789.044	1.604.765	0,34
Elevance Health, Inc.	19.615	USD	7.708.303	7.235.974	1,55
Eli Lilly & Co.	8.426	USD	6.855.858	6.504.872	1,39
EMCOR Group, Inc.	10.867	USD	5.412.961	4.932.531	1,05
Exelon Corp.	167.154	USD	6.371.138	6.291.677	1,34
Fair Isaac Corp.	1.159	USD	2.522.100	2.307.488	0,49
Gartner, Inc.	7.674	USD	3.761.822	3.717.823	0,79
Hologic, Inc.	1.657	USD	136.421	119.453	0,03

* Dies ist ein synthetischer ETF.

** Umfasst auch synthetische ETFs.

Der Anhang ist ein integraler Bestandteil dieses Jahresabschlusses.

Xtrackers**

Xtrackers MSCI EM ASIA ESG SCREENED SWAP UCITS ETF* (Fortsetzung)

Anlagebestand
zum 31. Dezember 2024
(Angaben in USD)

Beschreibung	Menge	Währung (lokal)	Einkaufspreise	Marktwert	% des Netto- vermögens
Übertragbare Wertpapiere und Geldmarktinstrumente, die an einer offiziellen Börse notieren					
Aktien (Fortsetzung)					
USA (Fortsetzung)					
Home Depot, Inc.	59.348	USD	25.081.118	23.085.779	4,93
HP, Inc.	169.423	USD	5.926.416	5.528.273	1,18
HubSpot, Inc.	2.812	USD	1.879.316	1.959.317	0,42
Ingersoll Rand, Inc.	32.805	USD	3.411.720	2.967.540	0,63
Intel Corp.	329.679	USD	7.103.777	6.610.064	1,41
Intuit, Inc.	6.778	USD	4.156.880	4.259.973	0,91
IQVIA Holdings, Inc.	23.728	USD	5.904.475	4.662.789	1,00
Labcorp Holdings, Inc.	7.066	USD	1.677.398	1.620.375	0,35
Lowe's Cos., Inc.	30.447	USD	8.032.131	7.514.320	1,60
Marsh & McLennan Cos., Inc.	53.788	USD	12.297.628	11.425.109	2,44
Masco Corp.	89.077	USD	7.210.783	6.464.318	1,38
Mastercard, Inc.-A-	6.327	USD	3.163.184	3.331.608	0,71
Merck & Co., Inc.	10.368	USD	1.037.422	1.031.409	0,22
Microsoft Corp.	13.158	USD	5.833.653	5.546.097	1,18
Moody's Corp.	2.846	USD	1.327.232	1.347.211	0,29
Neurocrine Biosciences, Inc.	12.541	USD	1.840.141	1.711.847	0,37
Newmont Corp.	9.364	USD	389.168	348.528	0,07
NVIDIA Corp.	229.006	USD	32.402.035	30.753.216	6,57
Old Dominion Freight Line, Inc.	19.926	USD	4.204.984	3.514.946	0,75
Paychex, Inc.	692	USD	100.831	97.032	0,02
PayPal Holdings, Inc.	39.666	USD	3.240.222	3.385.493	0,72
PNC Financial Services Group, Inc.	15.632	USD	2.959.262	3.014.631	0,64
Progressive Corp.	47.449	USD	11.937.948	11.369.255	2,43
Regeneron Pharmaceuticals, Inc.	4.698	USD	3.546.379	3.346.526	0,72
Rockwell Automation, Inc.	5.772	USD	1.705.164	1.649.580	0,35
Ross Stores, Inc.	22.018	USD	3.388.130	3.330.663	0,71
SBA Communications REIT Corp.	25.933	USD	5.665.582	5.285.145	1,13
ServiceNow, Inc.	4.038	USD	4.405.072	4.280.765	0,91
Snap-on, Inc.	11.545	USD	4.225.124	3.919.297	0,84
Stanley Black & Decker, Inc.	23.148	USD	1.955.080	1.858.553	0,40
Synopsys, Inc.	14.702	USD	7.322.582	7.135.763	1,52
Take-Two Interactive Software, Inc.	8.833	USD	1.607.341	1.625.979	0,35
Target Corp.	10.718	USD	1.418.956	1.448.859	0,31
Teleflex, Inc.	8.673	USD	1.680.117	1.543.621	0,33
Tesla, Inc.	29.537	USD	7.797.896	11.928.222	2,55
Texas Instruments, Inc.	11.101	USD	2.128.173	2.081.549	0,44
TJX Cos., Inc.	57.816	USD	6.912.481	6.984.751	1,49
Truist Financial Corp.	218.179	USD	10.119.826	9.464.605	2,02
Twilio, Inc.-A-	20.238	USD	1.965.717	2.187.323	0,47
Ulta Beauty, Inc.	2.978	USD	1.183.249	1.295.222	0,28
United Rentals, Inc.	1.664	USD	1.429.243	1.172.188	0,25
Verizon Communications, Inc.	52.136	USD	2.183.850	2.084.919	0,45
Workday, Inc.-A-	18.570	USD	5.203.389	4.791.617	1,02
WW Grainger, Inc.	3.448	USD	4.145.703	3.634.364	0,78

* Dies ist ein synthetischer ETF.

** Umfasst auch synthetische ETFs.

Xtrackers**

Xtrackers MSCI EM ASIA ESG SCREENED SWAP UCITS ETF* (Fortsetzung)

Anlagebestand
zum 31. Dezember 2024
(Angaben in USD)

Beschreibung	Menge	Währung (lokal)	Einstandskosten	Marktwert	% des Netto- vermögens
Übertragbare Wertpapiere und Geldmarktinstrumente, die an einer offiziellen Börse notieren					
Aktien (Fortsetzung)					
USA (Fortsetzung)					
Yum! Brands, Inc.	66.157	USD	8.756.540	8.875.623	1,90
Zoetis, Inc.	1.956	USD	345.703	318.691	0,07
			370.898.591	362.405.875	77,39
Summe - Aktien			478.810.730	467.354.066	99,80
Summe - Übertragbare Wertpapiere und Geldmarktinstrumente, die an einer offiziellen Börse notieren			478.810.730	467.354.066	99,80
SUMME ANLAGEBESTAND			478.810.730	467.354.066	99,80

* Dies ist ein synthetischer ETF.

** Umfasst auch synthetische ETFs.

Der Anhang ist ein integraler Bestandteil dieses Jahresabschlusses.

Xtrackers**

Xtrackers MSCI EM LATIN AMERICA ESG SWAP UCITS ETF*

Anlagebestand
zum 31. Dezember 2024
(Angaben in USD)

Beschreibung	Menge	Währung (lokal)	Einkaufskosten	Marktwert	% des Netto- vermögens
Übertragbare Wertpapiere und Geldmarktinstrumente, die an einer offiziellen Börse notieren					
Aktien					
Deutschland					
Henkel AG & Co. KGaA	29.244	EUR	2.326.010	2.252.993	4,74
			2.326.010	2.252.993	4,74
Japan					
Brother Industries Ltd.	128.213	JPY	2.525.564	2.200.653	4,64
Daiichi Sankyo Co. Ltd.	18.523	JPY	574.546	512.930	1,08
East Japan Railway Co.	49.959	JPY	942.140	888.492	1,87
Eisai Co. Ltd.	13.918	JPY	423.901	383.374	0,81
Fast Retailing Co. Ltd.	6.257	JPY	2.044.676	2.142.732	4,51
Fujitsu Ltd.	67.780	JPY	1.211.301	1.207.369	2,54
Japan Post Bank Co. Ltd.	313.929	JPY	2.885.716	2.985.282	6,29
KDDI Corp.	70.119	JPY	2.251.187	2.249.555	4,74
Kyocera Corp.	236.768	JPY	2.355.549	2.373.555	5,00
MS&AD Insurance Group Holdings, Inc.	83.605	JPY	1.856.116	1.834.778	3,86
NEC Corp.	24.529	JPY	2.210.049	2.141.371	4,51
Oracle Corp. Japan	24.868	JPY	2.373.336	2.398.031	5,05
Secom Co. Ltd.	65.042	JPY	2.364.648	2.222.006	4,68
Seiko Epson Corp.	129.036	JPY	2.356.509	2.360.925	4,97
Sekisui House Ltd.	149.790	JPY	3.790.940	3.604.643	7,59
Shin-Etsu Chemical Co. Ltd.	65.969	JPY	2.422.120	2.223.033	4,68
SoftBank Corp.	225.663	JPY	292.468	285.597	0,60
SoftBank Group Corp.	6.049	JPY	365.617	353.525	0,75
Sony Group Corp.	99.367	JPY	1.963.756	2.130.106	4,49
Sumitomo Metal Mining Co. Ltd.	97.545	JPY	2.846.297	2.242.492	4,72
Sumitomo Mitsui Financial Group, Inc.	193.513	JPY	4.019.864	4.634.658	9,76
T&D Holdings, Inc.	122.370	JPY	2.106.018	2.262.319	4,77
			44.182.318	43.637.426	91,91
Vereinigtes Königreich					
Coca-Cola Europacific Partners PLC	10.821	USD	826.724	831.161	1,75
			826.724	831.161	1,75
Summe - Aktien			47.335.052	46.721.580	98,40
Summe - Übertragbare Wertpapiere und Geldmarktinstrumente, die an einer offiziellen Börse notieren			47.335.052	46.721.580	98,40
SUMME ANLAGEBESTAND			47.335.052	46.721.580	98,40

* Dies ist ein synthetischer ETF.

** Umfasst auch synthetische ETFs.

Der Anhang ist ein integraler Bestandteil dieses Jahresabschlusses.

Xtrackers**

Xtrackers MSCI EM EUROPE, MIDDLE EAST & AFRICA ESG SWAP UCITS ETF*

Anlagebestand
zum 31. Dezember 2024
(Angaben in USD)

Beschreibung	Menge	Währung (lokal)	Einkaufskosten	Marktwert	% des Netto- vermögens
Übertragbare Wertpapiere und Geldmarktinstrumente, die an einer offiziellen Börse notieren					
Aktien					
Dänemark					
Novo Nordisk AS-B-	6.065	DKK	675.171	525.685	2,20
			675.171	525.685	2,20
Niederlande					
NXP Semiconductors NV	3.818	USD	828.468	793.571	3,32
			828.468	793.571	3,32
Norwegen					
Gjensidige Forsikring ASA	34.848	NOK	619.564	616.733	2,58
			619.564	616.733	2,58
USA					
Axon Enterprise, Inc.	1.298	USD	792.040	771.427	3,23
Bank of New York Mellon Corp.	4.966	USD	385.461	381.538	1,60
Cadence Design Systems, Inc.	2.643	USD	816.106	794.116	3,32
Charter Communications, Inc.-A-	2.238	USD	819.018	767.119	3,21
Conagra Brands, Inc.	29.534	USD	819.273	819.569	3,43
Copart, Inc.	4.234	USD	249.679	242.989	1,02
Exact Sciences Corp.	14.900	USD	803.408	837.231	3,50
Gartner, Inc.	1.735	USD	891.765	840.556	3,52
Gen Digital, Inc.	8.329	USD	260.281	228.048	0,95
HubSpot, Inc.	738	USD	530.622	514.216	2,15
Incyte Corp.	4.940	USD	314.070	341.206	1,43
Intercontinental Exchange, Inc.	9.656	USD	1.451.393	1.438.841	6,02
International Business Machines Corp.	3.921	USD	859.716	861.953	3,61
Iron Mountain REIT, Inc.	7.682	USD	807.378	807.455	3,38
Lowe's Cos., Inc.	9.293	USD	2.489.595	2.293.512	9,60
Lululemon Athletica, Inc.	2.018	USD	806.696	771.703	3,23
Marsh & McLennan Cos., Inc.	3.960	USD	875.831	841.144	3,52
NVIDIA Corp.	15.010	USD	2.160.912	2.015.693	8,43
PNC Financial Services Group, Inc.	1.687	USD	358.437	325.338	1,36
RPM International, Inc.	5.952	USD	803.234	732.453	3,06
ServiceNow, Inc.	1.030	USD	1.155.307	1.091.924	4,57
Synopsys, Inc.	1.595	USD	816.587	774.149	3,24
Take-Two Interactive Software, Inc.	4.548	USD	850.212	837.196	3,50
TJX Cos., Inc.	3.203	USD	388.332	386.954	1,62
United Parcel Service, Inc.-B-	6.270	USD	809.582	790.647	3,31
Welltower REIT, Inc.	6.341	USD	815.389	799.156	3,34
Workday, Inc.-A-	3.063	USD	815.118	790.346	3,31
Zoetis, Inc.	4.551	USD	813.628	741.494	3,10
			23.759.070	22.837.973	95,56
Summe - Aktien			25.882.273	24.773.962	103,66
Summe - Übertragbare Wertpapiere und Geldmarktinstrumente, die an einer offiziellen Börse notieren			25.882.273	24.773.962	103,66
SUMME ANLAGEBESTAND			25.882.273	24.773.962	103,66

* Dies ist ein synthetischer ETF.

** Umfasst auch synthetische ETFs.

Xtrackers**

Xtrackers MSCI TAIWAN UCITS ETF

Anlagebestand

zum 31. Dezember 2024

(Angaben in USD)

Beschreibung	Menge	Währung (lokal)	Einkaufskosten	Marktwert	% des Netto- vermögens
Übertragbare Wertpapiere und Geldmarktinstrumente, die an einer offiziellen Börse notieren					
Aktien					
Kaimaninseln					
Airtac International Group	15.720	TWD	433.519	404.694	0,34
Alchip Technologies Ltd.	8.987	TWD	851.858	899.125	0,77
Chailease Holding Co. Ltd.	169.324	TWD	836.676	583.618	0,50
Silergy Corp.	36.905	TWD	588.107	454.214	0,39
Zhen Ding Technology Holding Ltd.	75.234	TWD	291.813	275.376	0,23
			3.001.973	2.617.027	2,23
Taiwan					
Accton Technology Corp.	56.778	TWD	670.869	1.338.724	1,14
Acer, Inc.	326.413	TWD	336.171	396.262	0,34
Advantech Co. Ltd.	53.469	TWD	551.059	565.115	0,48
ASE Technology Holding Co. Ltd.	373.184	TWD	1.380.413	1.844.036	1,57
Asia Cement Corp.	259.618	TWD	366.248	319.925	0,27
Asia Vital Components Co. Ltd.	36.708	TWD	826.055	697.558	0,59
Asustek Computer, Inc.	79.340	TWD	957.083	1.490.748	1,27
AUO Corp.	735.983	TWD	333.582	328.880	0,28
Catcher Technology Co. Ltd.	68.982	TWD	478.935	408.196	0,35
Cathay Financial Holding Co. Ltd.	1.074.361	TWD	1.697.852	2.238.218	1,90
Chang Hwa Commercial Bank Ltd.	693.046	TWD	393.050	377.339	0,32
Cheng Shin Rubber Industry Co. Ltd.	200.503	TWD	277.944	299.979	0,25
China Airlines Ltd.	326.386	TWD	260.367	255.358	0,22
China Steel Corp.	1.331.152	TWD	1.063.833	797.851	0,68
Chunghwa Telecom Co. Ltd.	428.244	TWD	1.631.638	1.613.205	1,37
Compal Electronics, Inc.	471.265	TWD	399.877	541.205	0,46
CTBC Financial Holding Co. Ltd.	1.878.450	TWD	1.616.298	2.240.308	1,90
Delta Electronics, Inc.	219.551	TWD	2.011.455	2.882.969	2,45
E Ink Holdings, Inc.	96.417	TWD	651.569	802.875	0,68
E.Sun Financial Holding Co. Ltd.	1.623.590	TWD	1.278.519	1.334.647	1,13
Eclat Textile Co. Ltd.	21.816	TWD	337.085	338.707	0,29
eMemory Technology, Inc.	7.139	TWD	558.258	730.569	0,62
Eva Airways Corp.	304.669	TWD	343.263	412.148	0,35
Evergreen Marine Corp. Taiwan Ltd.	116.134	TWD	454.929	797.028	0,68
Far Eastern New Century Corp.	331.771	TWD	336.572	319.784	0,27
Far EasTone Telecommunications Co. Ltd.	198.474	TWD	477.108	541.218	0,46
Feng TAY Enterprise Co. Ltd.	55.315	TWD	277.452	224.402	0,19
First Financial Holding Co. Ltd.	1.268.679	TWD	981.198	1.048.703	0,89
Formosa Chemicals & Fibre Corp.	393.701	TWD	851.944	327.839	0,28
Formosa Plastics Corp.	430.468	TWD	1.100.821	466.123	0,40
Fortune Electric Co. Ltd.	16.161	TWD	324.586	277.529	0,24
Fubon Financial Holding Co. Ltd.	925.462	TWD	1.701.579	2.549.047	2,17
Gigabyte Technology Co. Ltd.	60.311	TWD	590.764	501.296	0,43
Global Unichip Corp.	9.815	TWD	452.561	407.156	0,35
Globalwafers Co. Ltd.	30.044	TWD	474.482	349.610	0,30
Hon Hai Precision Industry Co. Ltd.	1.406.308	TWD	5.485.867	7.892.775	6,71
Hotai Motor Co. Ltd.	34.479	TWD	712.958	650.994	0,55
Hua Nan Financial Holdings Co. Ltd.	998.489	TWD	686.945	796.428	0,68
Innolux Corp.	855.644	TWD	381.097	374.521	0,32
International Games System Co. Ltd.	26.987	TWD	814.396	801.761	0,68
Inventec Corp.	302.998	TWD	356.330	463.030	0,39

** Umfasst auch synthetische ETFs.

Xtrackers MSCI TAIWAN UCITS ETF (Fortsetzung)

Anlagebestand

zum 31. Dezember 2024

(Angaben in USD)

Beschreibung	Menge	Währung (lokal)	Einkaufskosten	Marktwert	% des Netto- vermögens
Übertragbare Wertpapiere und Geldmarktinstrumente, die an einer offiziellen Börse notieren					
Aktien (Fortsetzung)					
Taiwan (Fortsetzung)					
Jentech Precision Industrial Co. Ltd.	9.512	TWD	439.850	442.459	0,38
KGI Financial Holding Co. Ltd.	1.794.905	TWD	746.658	941.676	0,80
Largan Precision Co. Ltd.	11.275	TWD	1.108.124	919.966	0,78
Lite-On Technology Corp.	237.757	TWD	614.053	721.586	0,61
MediaTek, Inc.	171.481	TWD	4.740.736	7.401.230	6,29
Mega Financial Holding Co. Ltd.	1.338.443	TWD	1.469.245	1.579.946	1,34
Micro-Star International Co. Ltd.	80.705	TWD	404.529	451.719	0,38
Nan Ya Plastics Corp.	578.382	TWD	1.163.668	527.494	0,45
Nanya Technology Corp.	138.930	TWD	288.365	123.952	0,11
Nien Made Enterprise Co. Ltd.	19.624	TWD	233.753	219.378	0,19
Novatek Microelectronics Corp.	65.136	TWD	868.316	997.370	0,85
Pegatron Corp.	224.943	TWD	579.584	630.550	0,54
PharmaEssentia Corp.	27.192	TWD	434.332	510.091	0,43
Pou Chen Corp.	249.030	TWD	262.666	280.291	0,24
President Chain Store Corp.	65.020	TWD	592.117	521.596	0,44
Quanta Computer, Inc.	304.680	TWD	1.564.502	2.667.210	2,27
Realtek Semiconductor Corp.	54.880	TWD	749.426	950.810	0,81
Ruentex Development Co. Ltd.	175.140	TWD	190.497	229.179	0,19
Shanghai Commercial & Savings Bank Ltd.	435.886	TWD	617.522	526.501	0,45
Shin Kong Financial Holding Co. Ltd.	1.640.460	TWD	508.960	590.444	0,50
SinoPac Financial Holdings Co. Ltd.	1.216.818	TWD	655.420	849.948	0,72
Synnex Technology International Corp.	140.395	TWD	266.349	303.191	0,26
Taishin Financial Holding Co. Ltd.	1.314.466	TWD	637.748	697.638	0,59
Taiwan Business Bank	773.136	TWD	320.543	350.198	0,30
Taiwan Cooperative Financial Holding Co. Ltd.	1.203.440	TWD	858.242	891.994	0,76
Taiwan High Speed Rail Corp.	220.741	TWD	224.002	187.180	0,16
Taiwan Mobile Co. Ltd.	206.155	TWD	691.703	713.709	0,61
Taiwan Semiconductor Manufacturing Co. Ltd.	1.168.200	TWD	22.921.338	38.305.144	32,57
TCC Group Holdings Co. Ltd.	762.537	TWD	898.591	737.313	0,63
Unimicron Technology Corp.	154.116	TWD	697.423	662.824	0,56
Uni-President Enterprises Corp.	544.562	TWD	1.321.908	1.343.777	1,14
United Microelectronics Corp.	1.270.824	TWD	1.655.587	1.668.745	1,42
Vanguard International Semiconductor Corp.	112.537	TWD	347.260	342.920	0,29
Voltronic Power Technology Corp.	7.401	TWD	418.824	419.889	0,36
Walsin Lihwa Corp.	316.682	TWD	422.283	228.930	0,19
Wan Hai Lines Ltd.	78.708	TWD	249.064	194.702	0,17
Wistron Corp.	310.285	TWD	854.056	984.296	0,84
Wiwynn Corp.	12.550	TWD	580.213	1.002.943	0,85
WPG Holdings Ltd.	178.860	TWD	353.362	373.165	0,32
Yageo Corp.	46.006	TWD	731.141	759.177	0,65

** Umfasst auch synthetische ETFs.

Xtrackers**

Xtrackers MSCI TAIWAN UCITS ETF (Fortsetzung)

Anlagebestand
zum 31. Dezember 2024
(Angaben in USD)

Beschreibung	Menge	Währung (lokal)	Einstandskosten	Marktwert	% des Netto- vermögens
Übertragbare Wertpapiere und Geldmarktinstrumente, die an einer offiziellen Börse notieren					
Aktien (Fortsetzung)					
Taiwan (Fortsetzung)					
Yang Ming Marine Transport Corp.	196.225	TWD	533.099	453.087	0,38
Yuanta Financial Holding Co. Ltd.	1.165.721	TWD	888.443	1.208.941	1,03
			88.986.514	114.957.225	97,75
Summe - Aktien			91.988.487	117.574.252	99,98
Summe - Übertragbare Wertpapiere und Geldmarktinstrumente, die an einer offiziellen Börse notieren			91.988.487	117.574.252	99,98
SUMME ANLAGEBESTAND			91.988.487	117.574.252	99,98

** Umfasst auch synthetische ETFs.

Der Anhang ist ein integraler Bestandteil dieses Jahresabschlusses.

Xtrackers**

Xtrackers MSCI BRAZIL UCITS ETF

Anlagebestand

zum 31. Dezember 2024

(Angaben in USD)

Beschreibung	Menge	Währung (lokal)	Einkaufskosten	Marktwert	% des Netto- vermögens
Übertragbare Wertpapiere und Geldmarktinstrumente, die an einer offiziellen Börse notieren					
Aktien					
Brasilien					
Ambev SA	895.270	BRL	2.312.348	1.701.315	2,83
B3 SA - Brasil Bolsa Balcao	1.027.687	BRL	2.563.620	1.716.735	2,85
Banco Bradesco SA	302.841	BRL	824.745	521.578	0,87
Banco Bradesco SA-Pref-	1.005.977	BRL	3.117.215	1.882.385	3,13
Banco BTG Pactual SA	223.348	BRL	1.158.567	983.362	1,63
Banco do Brasil SA	325.597	BRL	1.331.248	1.273.854	2,12
BB Seguridade Participacoes SA	132.568	BRL	744.432	776.372	1,29
BRF SA	95.590	BRL	355.817	392.396	0,65
Caixa Seguridade Participacoes SA	113.630	BRL	315.032	262.102	0,44
CCR SA	191.277	BRL	455.074	314.881	0,52
Centrais Eletricas Brasileiras SA	229.662	BRL	1.692.685	1.268.785	2,11
Centrais Eletricas Brasileiras SA-Pref-	45.064	BRL	327.400	276.022	0,46
Companhia de Saneamento Basico do Estado de Sao Paulo SABESP	90.612	BRL	1.188.127	1.298.051	2,16
Companhia Energetica de Minas Gerais-Pref-	342.768	BRL	572.258	616.420	1,02
Companhia Paranaense de Energia - Copel-B-Pref-	206.724	BRL	382.884	306.178	0,51
Companhia Siderurgica Nacional SA	125.570	BRL	413.433	180.087	0,30
Cosan SA	230.696	BRL	732.525	304.714	0,51
CPFL Energia SA	43.643	BRL	286.917	223.165	0,37
Embraer SA	133.220	BRL	1.131.925	1.211.689	2,01
Energisa SA	46.183	BRL	395.205	272.709	0,45
Engie Brasil Energia SA	38.631	BRL	302.209	221.987	0,37
Equatorial Energia SA	224.054	BRL	1.180.159	993.724	1,65
Gerdau SA-Pref-	262.835	BRL	940.840	771.762	1,28
Hapvida Participacoes e Investimentos SA 144A	928.100	BRL	1.171.885	335.014	0,56
Hypera SA	71.975	BRL	419.426	210.757	0,35
Itau Unibanco Holding SA-Pref-	917.721	BRL	4.902.245	4.564.948	7,59
Itausa SA-Pref-	1.078.392	BRL	1.787.171	1.541.345	2,56
JBS SA	147.026	BRL	833.580	863.900	1,44
Klabin SA	155.761	BRL	613.966	584.937	0,97
Klabin SA-Pref ⁽¹⁾	1	BRL	—	1	0,00
Localiza Rent a Car SA	174.275	BRL	1.659.895	908.351	1,51
Natura & Co. Holding SA	170.720	BRL	783.978	352.613	0,59
Petroleo Brasileiro SA	704.737	BRL	4.520.624	4.495.688	7,47
Petroleo Brasileiro SA-Pref-	848.745	BRL	5.098.108	4.971.969	8,27
PRIOR SA	152.047	BRL	1.021.487	988.157	1,64
Raia Drogasil SA	244.021	BRL	1.123.173	868.986	1,44
Rede D'Or Sao Luiz SA 144A	151.744	BRL	1.048.911	624.381	1,04
Rumo SA	245.896	BRL	914.958	710.083	1,18
Suzano SA	131.671	BRL	1.314.609	1.316.742	2,19
Telefonica Brasil SA	78.243	BRL	699.781	592.346	0,98
TIM SA	160.461	BRL	450.526	376.098	0,63
TOTVS SA	105.196	BRL	578.037	455.497	0,76
Ultrapar Participacoes SA	137.305	BRL	509.019	352.939	0,59
Vale SA	644.708	BRL	8.448.565	5.692.728	9,46

⁽¹⁾ Die Bewertung dieses Wertpapiers wurde von einem Bewertungsausschuss bestimmt.

** Umfasst auch synthetische ETFs.

Der Anhang ist ein integraler Bestandteil dieses Jahresabschlusses.

Xtrackers**

Xtrackers MSCI BRAZIL UCITS ETF (Fortsetzung)

Anlagebestand
zum 31. Dezember 2024
(Angaben in USD)

Beschreibung	Menge	Währung (lokal)	Einstandskosten	Marktwert	% des Netto- vermögens
Übertragbare Wertpapiere und Geldmarktinstrumente, die an einer offiziellen Börse notieren					
Aktien (Fortsetzung)					
Brasilien (Fortsetzung)					
Vibra Energia SA	190.728	BRL	800.620	550.772	0,92
WEG SA	317.960	BRL	2.292.008	2.715.953	4,51
			63.717.237	51.844.478	86,18
Kaimaninseln					
Inter & Co., Inc.-A-	45.729	USD	314.463	192.976	0,32
NU Holdings Ltd.-A-	557.941	USD	8.113.195	5.780.269	9,61
StoneCo Ltd.-A-	47.568	USD	598.354	379.117	0,63
XP, Inc.-A-	70.310	USD	1.238.047	833.174	1,39
			10.264.059	7.185.536	11,95
Summe - Aktien			73.981.296	59.030.014	98,13
Summe - Übertragbare Wertpapiere und Geldmarktinstrumente, die an einer offiziellen Börse notieren			73.981.296	59.030.014	98,13
SUMME ANLAGEBESTAND			73.981.296	59.030.014	98,13

** Umfasst auch synthetische ETFs.

Der Anhang ist ein integraler Bestandteil dieses Jahresabschlusses.

Xtrackers**

Xtrackers NIFTY 50 SWAP UCITS ETF*

Anlagebestand
zum 31. Dezember 2024
(Angaben in USD)

Beschreibung	Menge	Währung (lokal)	Einkaufskosten	Marktwert	% des Netto- vermögens
Übertragbare Wertpapiere und Geldmarktinstrumente, die an einer offiziellen Börse notieren					
Aktien					
USA					
Airbnb, Inc.-A-	76.795	USD	10.495.381	10.091.631	4,08
Alphabet, Inc.-C-	59.551	USD	10.610.743	11.340.893	4,59
Amazon.com, Inc.	93.447	USD	17.371.347	20.501.337	8,30
Apple, Inc.	87.200	USD	20.035.751	21.836.624	8,84
Biogen, Inc.	68.418	USD	10.901.672	10.462.481	4,23
Booking Holdings, Inc.	1.627	USD	8.378.399	8.083.619	3,27
Broadcom, Inc.	70.600	USD	16.631.948	16.367.904	6,62
Conagra Brands, Inc.	115.569	USD	3.185.736	3.207.040	1,30
EOG Resources, Inc.	77.942	USD	9.830.209	9.554.130	3,87
EPAM Systems, Inc.	21.372	USD	4.023.387	4.997.201	2,02
Exelon Corp.	276.960	USD	10.793.144	10.424.774	4,22
Fortinet, Inc.	43.975	USD	2.697.866	4.154.758	1,68
Home Depot, Inc.	11.174	USD	4.596.148	4.346.574	1,76
Intuit, Inc.	33.497	USD	20.753.418	21.052.865	8,52
Kimco Realty REIT Corp.	90.652	USD	2.261.858	2.123.976	0,86
Loews Corp.	46.813	USD	4.064.913	3.964.593	1,61
Meta Platforms, Inc.-A-	6.791	USD	4.052.221	3.976.198	1,61
Microsoft Corp.	28.188	USD	11.958.629	11.881.242	4,81
Netflix, Inc.	6.436	USD	5.327.014	5.736.536	2,32
Palantir Technologies, Inc.-A-	188.651	USD	11.690.437	14.267.675	5,77
Pfizer, Inc.	405.466	USD	10.831.592	10.757.013	4,35
Tesla, Inc.	28.012	USD	7.609.879	11.312.366	4,58
TJX Cos., Inc.	15.837	USD	1.893.472	1.913.268	0,77
Tyler Technologies, Inc.	168	USD	101.262	96.876	0,04
Union Pacific Corp.	42.197	USD	9.854.688	9.622.604	3,90
UnitedHealth Group, Inc.	22.070	USD	12.191.261	11.164.330	4,52
Verizon Communications, Inc.	226.659	USD	9.735.004	9.064.093	3,67
			241.877.379	252.302.601	102,11
Summe - Aktien			241.877.379	252.302.601	102,11
Summe - Übertragbare Wertpapiere und Geldmarktinstrumente, die an einer offiziellen Börse notieren			241.877.379	252.302.601	102,11
SUMME ANLAGEBESTAND			241.877.379	252.302.601	102,11

* Dies ist ein synthetischer ETF.

** Umfasst auch synthetische ETFs.

Xtrackers**

Xtrackers MSCI KOREA UCITS ETF

Anlagebestand

zum 31. Dezember 2024

(Angaben in USD)

Beschreibung	Menge	Währung (lokal)	Einkaufskosten	Marktwert	% des Netto- vermögens
Übertragbare Wertpapiere und Geldmarktinstrumente, die an einer offiziellen Börse notieren^(A)					
Aktien					
Korea					
Alteogen, Inc.	2.182	KRW	301.641	458.737	1,21
Amorepacific Corp.	1.604	KRW	295.229	114.186	0,30
Celltrion, Inc.	8.730	KRW	1.230.443	1.111.894	2,93
CJ CheilJedang Corp.	455	KRW	139.480	78.968	0,21
Coway Co. Ltd.	3.026	KRW	202.518	137.513	0,36
DB Insurance Co. Ltd.	2.520	KRW	128.641	175.971	0,46
Doosan Bobcat, Inc.	3.014	KRW	91.713	85.784	0,23
Doosan Enerbility Co. Ltd.	24.545	KRW	363.896	292.609	0,77
Ecopro BM Co. Ltd.	2.679	KRW	237.533	199.995	0,53
Ecopro Co. Ltd.	5.466	KRW	957.052	213.494	0,56
Ecopro Materials Co. Ltd.	944	KRW	121.118	42.194	0,11
Enchem Co. Ltd.	796	KRW	155.235	71.860	0,19
GS Holdings Corp.	2.538	KRW	93.911	67.754	0,18
Hana Financial Group, Inc.	15.723	KRW	521.563	606.641	1,60
Hanjin Kal Corp.	1.277	KRW	61.170	65.405	0,17
Hankook Tire & Technology Co. Ltd.	4.061	KRW	146.107	105.928	0,28
Hanmi Pharm Co. Ltd.	350	KRW	92.892	66.688	0,18
Hanmi Semiconductor Co. Ltd.	2.393	KRW	112.229	134.105	0,35
Hanwha Aerospace Co. Ltd.	1.747	KRW	146.838	387.457	1,02
Hanwha Ocean Co. Ltd.	5.037	KRW	111.166	127.794	0,34
HD Hyundai Co. Ltd.	2.382	KRW	126.411	128.149	0,34
HD Hyundai Electric Co. Ltd.	1.283	KRW	281.159	332.919	0,88
HD Hyundai Heavy Industries Co. Ltd.	1.214	KRW	115.454	237.085	0,63
HD Korea Shipbuilding & Offshore Engineering Co. Ltd.	2.324	KRW	217.141	359.931	0,95
HLB, Inc.	6.460	KRW	238.261	320.773	0,85
HMM Co. Ltd.	14.358	KRW	514.484	172.239	0,45
HYBE Co. Ltd.	1.255	KRW	263.146	164.872	0,43
Hyundai Glovis Co. Ltd.	2.051	KRW	169.964	164.537	0,43
Hyundai Mobis Co. Ltd.	3.309	KRW	689.294	531.589	1,40
Hyundai Motor Co.	7.451	KRW	1.116.003	1.072.997	2,83
Hyundai Motor Co.-Pref-	1.959	KRW	172.485	207.590	0,55
Hyundai Motor Co.-Pref-	1.242	KRW	105.978	128.743	0,34
Hyundai Rotem Co. Ltd.	4.187	KRW	179.162	141.354	0,37
Industrial Bank of Korea	15.292	KRW	158.076	148.853	0,39
Kakao Corp.	16.995	KRW	790.602	440.994	1,16
KakaoBank Corp.	9.149	KRW	391.854	130.820	0,35
KB Financial Group, Inc.	20.465	KRW	829.609	1.152.429	3,04
Kia Corp.	13.133	KRW	660.594	898.341	2,37
Korea Aerospace Industries Ltd.	4.006	KRW	139.249	149.393	0,39
Korea Electric Power Corp.	14.062	KRW	369.020	191.518	0,51
Korea Investment Holdings Co. Ltd.	2.284	KRW	136.436	110.620	0,29
Korea Zinc Co. Ltd.	284	KRW	110.167	194.073	0,51
Korean Air Lines Co. Ltd.	10.087	KRW	196.279	154.853	0,41
Krafton, Inc.	1.573	KRW	511.555	333.908	0,88
KT&G Corp.	5.707	KRW	448.368	415.188	1,09
Kumho Petrochemical Co. Ltd.	831	KRW	77.232	51.142	0,14
L&F Co. Ltd.	1.388	KRW	248.531	76.370	0,20

** Umfasst auch synthetische ETFs.

Xtrackers**

Xtrackers MSCI KOREA UCITS ETF (Fortsetzung)

Anlagebestand

zum 31. Dezember 2024

(Angaben in USD)

Beschreibung	Menge	Währung (lokal)	Einkaufskosten	Marktwert	% des Netto- vermögens
Übertragbare Wertpapiere und Geldmarktinstrumente, die an einer offiziellen Börse notieren^(A)					
Aktien (Fortsetzung)					
Korea (Fortsetzung)					
LG Chem Ltd.	2.705	KRW	1.108.167	459.362	1,21
LG Chem Ltd.-Pref-	421	KRW	93.360	45.413	0,12
LG Corp.	5.166	KRW	350.218	252.659	0,67
LG Display Co. Ltd.	16.394	KRW	272.712	101.673	0,27
LG Electronics, Inc.	5.823	KRW	437.906	330.279	0,87
LG Energy Solution Ltd.	2.562	KRW	1.004.277	605.629	1,60
LG H&H Co. Ltd.	512	KRW	427.647	106.076	0,28
LG Innotek Co. Ltd.	776	KRW	113.530	85.393	0,23
LG Uplus Corp.	11.692	KRW	125.861	82.042	0,22
Lotte Chemical Corp.	1.051	KRW	183.854	42.693	0,11
LS Electric Co. Ltd.	823	KRW	102.778	89.895	0,24
Meritz Financial Group, Inc.	5.220	KRW	166.995	368.767	0,97
Mirae Asset Securities Co. Ltd.	13.014	KRW	99.409	70.986	0,19
NAVER Corp.	7.921	KRW	1.437.929	1.070.195	2,82
NCSOFT Corp.	780	KRW	307.938	97.013	0,26
Netmarble Corp. 144A	1.643	KRW	145.551	57.700	0,15
NH Investment & Securities Co. Ltd.	7.160	KRW	72.642	67.848	0,18
Orion Corp.	1.296	KRW	129.000	90.147	0,24
Posco DX Co. Ltd.	2.909	KRW	126.833	37.702	0,10
POSCO Future M Co. Ltd.	1.697	KRW	203.659	163.804	0,43
POSCO Holdings, Inc.	3.844	KRW	961.957	661.926	1,74
Posco International Corp.	2.884	KRW	71.853	77.676	0,20
Samsung Biologics Co. Ltd. 144A	974	KRW	441.804	627.875	1,66
Samsung C&T Corp.	4.866	KRW	559.636	379.456	1,00
Samsung E&A Co. Ltd.	8.568	KRW	132.009	96.322	0,25
Samsung Electro-Mechanics Co. Ltd.	3.067	KRW	310.783	257.918	0,68
Samsung Electronics Co. Ltd.	261.427	KRW	11.887.028	9.447.350	24,90
Samsung Electronics Co. Ltd.-Pref-	45.045	KRW	1.756.290	1.352.436	3,56
Samsung Fire & Marine Insurance Co. Ltd.	1.686	KRW	352.116	410.577	1,08
Samsung Heavy Industries Co. Ltd.	36.128	KRW	229.149	277.313	0,73
Samsung Life Insurance Co. Ltd.	4.379	KRW	310.900	281.988	0,74
Samsung SDI Co. Ltd.	3.011	KRW	890.910	506.214	1,33
Samsung SDS Co. Ltd.	2.331	KRW	403.630	202.358	0,53
Shinhan Financial Group Co. Ltd.	23.701	KRW	844.506	767.145	2,02
SK Biopharmaceuticals Co. Ltd.	1.713	KRW	200.098	129.276	0,34
SK Bioscience Co. Ltd.	1.469	KRW	291.454	50.292	0,13
SK Hynix, Inc.	29.888	KRW	2.250.461	3.530.566	9,31
SK Innovation Co. Ltd.	3.406	KRW	428.546	259.126	0,68
SK Square Co. Ltd.	5.163	KRW	241.194	278.114	0,73
SK Telecom Co. Ltd.	2.944	KRW	118.456	110.389	0,29
SK, Inc.	1.985	KRW	389.828	177.310	0,47
SKC Co. Ltd.	1.035	KRW	116.469	73.891	0,19
S-Oil Corp.	2.461	KRW	151.780	91.609	0,24

** Umfasst auch synthetische ETFs.

Der Anhang ist ein integraler Bestandteil dieses Jahresabschlusses.

Xtrackers**

Xtrackers MSCI KOREA UCITS ETF (Fortsetzung)

Anlagebestand
zum 31. Dezember 2024
(Angaben in USD)

Beschreibung	Menge	Währung (lokal)	Einstandskosten	Marktwert	% des Netto- vermögens
Übertragbare Wertpapiere und Geldmarktinstrumente, die an einer offiziellen Börse notieren^(A)					
Aktien (Fortsetzung)					
Korea (Fortsetzung)					
Woori Financial Group, Inc.	34.552	KRW	361.779	360.741	0,95
Yuhan Corp.	3.084	KRW	122.565	250.340	0,66
			45.502.356	37.839.741	99,73
Summe - Aktien			45.502.356	37.839.741	99,73
Summe - Übertragbare Wertpapiere und Geldmarktinstrumente, die an einer offiziellen Börse notieren			45.502.356	37.839.741	99,73
SUMME ANLAGEBESTAND			45.502.356	37.839.741	99,73

^(A) Alle hier aufgeführten doppelten Wertpapiere gleichen Namens sind entweder an verschiedenen Börsen notiert oder haben unterschiedliche ISIN-Codes.

** Umfasst auch synthetische ETFs.

Xtrackers**

Xtrackers MSCI CHINA A UCITS ETF

Anlagebestand

zum 31. Dezember 2024

(Angaben in USD)

Beschreibung	Menge	Währung (lokal)	Einkaufskosten	Marktwert	% des Netto- vermögens
Übertragbare Wertpapiere und Geldmarktinstrumente, die an einer offiziellen Börse notieren					
Aktien					
Kaimaninseln					
China Resources Microelectronics Ltd.-A-	35.429	CNY	241.829	227.732	0,16
GalaxyCore, Inc.-A-	57.919	CNY	125.179	106.032	0,07
			367.008	333.764	0,23
China					
360 Security Technology, Inc.-A-	192.580	CNY	328.963	271.498	0,19
37 Interactive Entertainment Network Technology Group Co. Ltd.-A-	59.820	CNY	133.852	127.438	0,09
Accelink Technologies Co. Ltd.-A-	21.520	CNY	123.818	152.925	0,11
ACM Research Shanghai, Inc.-A-	7.767	CNY	119.572	105.796	0,07
Advanced Micro-Fabrication Equipment, Inc. China-A-	17.168	CNY	504.516	442.348	0,31
AECC Aero-Engine Control Co. Ltd.-A-	35.200	CNY	105.191	106.633	0,07
AECC Aviation Power Co. Ltd.-A-	71.900	CNY	409.145	405.946	0,28
Agricultural Bank of China Ltd.-A-	2.291.447	CNY	1.548.458	1.666.734	1,17
Aier Eye Hospital Group Co. Ltd.-A-	250.440	CNY	498.706	451.996	0,32
Air China Ltd.-A-	335.420	CNY	364.361	361.394	0,25
Aluminum Corp. of China Ltd.-A-	356.100	CNY	374.148	356.512	0,25
Amlogic Shanghai Co. Ltd.-A-	10.672	CNY	99.877	99.837	0,07
Angel Yeast Co. Ltd.-A-	23.620	CNY	112.168	115.985	0,08
Anhui Conch Cement Co. Ltd.-A-	107.900	CNY	383.646	349.501	0,25
Anhui Gujing Distillery Co. Ltd.-A-	10.814	CNY	278.662	255.270	0,18
Anhui Jianghuai Automobile Group Corp. Ltd.-A-	59.220	CNY	282.691	302.493	0,21
Anhui Yingjia Distillery Co. Ltd.-A-	17.720	CNY	147.425	130.194	0,09
Anjoy Foods Group Co. Ltd.-A-	8.000	CNY	93.418	88.788	0,06
Anker Innovations Technology Co. Ltd.-A-	14.280	CNY	163.783	189.920	0,13
Asymchem Laboratories Tianjin Co. Ltd.-A-	9.579	CNY	105.514	99.280	0,07
Autobio Diagnostics Co. Ltd.-A-	15.780	CNY	98.586	93.801	0,07
Avary Holding Shenzhen Co. Ltd.-A-	62.160	CNY	290.492	308.874	0,22
Avicopter PLC-A-	22.320	CNY	121.338	117.232	0,08
BAIC BluePark New Energy Technology Co. Ltd.-A-	150.740	CNY	181.176	164.261	0,12
Bank of Beijing Co. Ltd.-A-	569.700	CNY	448.129	477.240	0,33
Bank of Changsha Co. Ltd.-A-	107.862	CNY	129.427	130.613	0,09
Bank of Chengdu Co. Ltd.-A-	102.100	CNY	228.710	237.953	0,17
Bank of China Ltd.-A-	945.160	CNY	664.183	709.369	0,50
Bank of Communications Co. Ltd.-A-	1.056.898	CNY	1.070.414	1.118.586	0,78
Bank of Hangzhou Co. Ltd.-A-	159.120	CNY	312.040	316.658	0,22
Bank of Jiangsu Co. Ltd.-A-	493.800	CNY	605.437	660.508	0,46
Bank of Nanjing Co. Ltd.-A-	285.600	CNY	416.936	414.308	0,29
Bank of Ningbo Co. Ltd.-A-	177.900	CNY	599.453	589.082	0,41
Bank of Shanghai Co. Ltd.-A-	382.460	CNY	446.391	476.675	0,33
Bank of Suzhou Co. Ltd.-A-	98.160	CNY	106.243	108.435	0,08
Baoshan Iron & Steel Co. Ltd.-A-	591.360	CNY	554.504	563.852	0,40
Beijing Kingsoft Office Software, Inc.-A-	12.338	CNY	488.020	481.302	0,34
Beijing New Building Materials PLC-A-	45.808	CNY	180.841	189.122	0,13
Beijing Oriental Yuhong Waterproof Technology Co. Ltd.-A-	32.100	CNY	60.392	56.754	0,04
Beijing Roborock Technology Co. Ltd.-A-	5.295	CNY	158.604	158.161	0,11
Beijing Tiantan Biological Products Corp. Ltd.-A-	52.820	CNY	152.684	147.492	0,10

** Umfasst auch synthetische ETFs.

Xtrackers**

Xtrackers MSCI CHINA A UCITS ETF (Fortsetzung)

Anlagebestand

zum 31. Dezember 2024

(Angaben in USD)

Beschreibung	Menge	Währung (lokal)	Einkaufskosten	Marktwert	% des Netto- vermögens
Übertragbare Wertpapiere und Geldmarktinstrumente, die an einer offiziellen Börse notieren					
Aktien (Fortsetzung)					
China (Fortsetzung)					
Beijing Tong Ren Tang Co. Ltd.-A-	37.261	CNY	208.766	206.010	0,14
Beijing Wantai Biological Pharmacy Enterprise Co. Ltd.-A-	28.360	CNY	300.244	272.185	0,19
Beijing Yanjing Brewery Co. Ltd.-A-	75.132	CNY	106.362	123.216	0,09
Beijing-Shanghai High Speed Railway Co. Ltd.-A-	1.321.600	CNY	1.126.464	1.108.909	0,78
Bethel Automotive Safety Systems Co. Ltd.-A-	16.580	CNY	100.947	100.702	0,07
Bloomage Biotechnology Corp. Ltd.-A-	12.664	CNY	100.899	88.043	0,06
BOC International China Co. Ltd.-A-	73.740	CNY	117.031	112.094	0,08
BOE Technology Group Co. Ltd.-A-	994.340	CNY	582.541	594.586	0,42
BYD Co. Ltd.-A-	48.580	CNY	1.870.470	1.870.411	1,31
Caitong Securities Co. Ltd.-A-	125.120	CNY	145.372	139.240	0,10
Cambricon Technologies Corp. Ltd.-A-	11.156	CNY	847.834	999.884	0,70
Capital Securities Co. Ltd.-A-	48.665	CNY	160.625	145.833	0,10
Cathay Biotech, Inc.-A-	15.593	CNY	97.046	82.409	0,06
CGN Power Co. Ltd.-A-	423.500	CNY	236.462	238.242	0,17
Changchun High-Tech Industry Group Co. Ltd.-A-	10.680	CNY	157.944	144.660	0,10
Changjiang Securities Co. Ltd.-A-	147.881	CNY	142.357	137.376	0,10
Changzhou Xingyu Automotive Lighting Systems Co. Ltd.-A-	7.840	CNY	141.718	142.544	0,10
Chaozhou Three-Circle Group Co. Ltd.-A-	51.980	CNY	257.544	272.662	0,19
Chifeng Jilong Gold Mining Co. Ltd.-A-	44.940	CNY	103.894	95.555	0,07
China Construction Bank Corp.-A-	257.580	CNY	290.122	308.401	0,22
China CSSC Holdings Ltd.-A-	120.380	CNY	593.017	589.643	0,41
China Eastern Airlines Corp. Ltd.-A-	460.800	CNY	253.247	251.066	0,18
China Energy Engineering Corp. Ltd.-A-	873.420	CNY	282.272	272.442	0,19
China Everbright Bank Co. Ltd.-A-	1.248.680	CNY	636.108	658.229	0,46
China Galaxy Securities Co. Ltd.-A-	194.420	CNY	416.300	403.326	0,28
China Great Wall Securities Co. Ltd.-A-	108.300	CNY	127.644	120.964	0,08
China Greatwall Technology Group Co. Ltd.-A-	87.280	CNY	218.406	173.217	0,12
China International Capital Corp. Ltd.-A-	78.840	CNY	390.108	361.795	0,25
China Jushi Co. Ltd.-A-	108.400	CNY	171.303	168.178	0,12
China Life Insurance Co. Ltd.-A-	74.340	CNY	434.547	424.482	0,30
China Merchants Bank Co. Ltd.-A-	554.960	CNY	2.808.070	2.970.773	2,08
China Merchants Energy Shipping Co. Ltd.-A-	219.640	CNY	192.719	191.772	0,13
China Merchants Expressway Network & Technology Holdings Co. Ltd.-A-	152.580	CNY	257.575	289.926	0,20
China Merchants Securities Co. Ltd.-A-	200.120	CNY	533.246	522.277	0,37
China Merchants Shekou Industrial Zone Holdings Co. Ltd.-A-	244.460	CNY	385.270	340.975	0,24
China Minsheng Banking Corp. Ltd.-A-	954.500	CNY	531.248	536.959	0,38
China National Chemical Engineering Co. Ltd.-A-	165.120	CNY	187.727	186.453	0,13
China National Medicines Corp. Ltd.-A-	20.020	CNY	92.208	93.317	0,07
China National Nuclear Power Co. Ltd.-A-	508.080	CNY	686.595	721.824	0,51
China National Software & Service Co. Ltd.-A-	23.078	CNY	178.472	146.770	0,10
China Northern Rare Earth Group High-Tech Co. Ltd.-A-	96.960	CNY	313.479	280.255	0,20
China Pacific Insurance Group Co. Ltd.-A-	184.275	CNY	886.846	855.424	0,60
China Petroleum & Chemical Corp.-A-	872.960	CNY	778.202	794.303	0,56

** Umfasst auch synthetische ETFs.

Xtrackers**

Xtrackers MSCI CHINA A UCITS ETF (Fortsetzung)

Anlagebestand

zum 31. Dezember 2024

(Angaben in USD)

Beschreibung	Menge	Währung (lokal)	Einkaufskosten	Marktwert	% des Netto- vermögens
Übertragbare Wertpapiere und Geldmarktinstrumente, die an einer offiziellen Börse notieren					
Aktien (Fortsetzung)					
China (Fortsetzung)					
China Railway Group Ltd.-A-	553.220	CNY	502.889	481.520	0,34
China Railway Signal & Communication Corp. Ltd.-A-	193.113	CNY	170.307	164.665	0,12
China Rare Earth Resources & Technology Co. Ltd.-A-	28.460	CNY	126.267	108.738	0,08
China Resources Sanjiu Medical & Pharmaceutical Co. Ltd.-A-	34.500	CNY	213.566	208.368	0,15
China Shenhua Energy Co. Ltd.-A-	177.616	CNY	1.028.447	1.051.930	0,74
China Southern Airlines Co. Ltd.-A-	302.020	CNY	268.557	266.990	0,19
China State Construction Engineering Corp. Ltd.-A-	1.120.433	CNY	934.132	915.698	0,64
China Three Gorges Renewables Group Co. Ltd.-A-	770.260	CNY	485.862	458.494	0,32
China Tourism Group Duty Free Corp. Ltd.-A-	53.080	CNY	511.495	484.491	0,34
China United Network Communications Ltd.-A-	856.040	CNY	610.998	619.161	0,43
China Vanke Co. Ltd.-A-	261.780	CNY	307.805	258.874	0,18
China XD Electric Co. Ltd.-A-	138.000	CNY	146.878	142.671	0,10
China Yangtze Power Co. Ltd.-A-	658.561	CNY	2.576.867	2.650.750	1,86
China Zheshang Bank Co. Ltd.-A-	580.080	CNY	233.741	229.930	0,16
Chongqing Brewery Co. Ltd.-A-	12.780	CNY	112.874	109.705	0,08
Chongqing Changan Automobile Co. Ltd.-A-	222.080	CNY	421.482	404.139	0,28
Chongqing Rural Commercial Bank Co. Ltd.-A-	238.160	CNY	186.711	196.263	0,14
Chongqing Zhifei Biological Products Co. Ltd.-A-	64.660	CNY	255.570	231.636	0,16
Citic Pacific Special Steel Group Co. Ltd.-A-	89.797	CNY	146.175	139.561	0,10
CITIC Securities Co. Ltd.-A-	329.069	CNY	1.393.829	1.307.491	0,92
CMOC Group Ltd.-A-	475.780	CNY	491.765	430.966	0,30
CNGR Advanced Material Co. Ltd.-A-	24.760	CNY	131.715	121.819	0,09
CNOOC Energy Technology & Services Ltd.-A-	180.840	CNY	105.307	105.181	0,07
CNPC Capital Co. Ltd.-A-	227.080	CNY	232.032	213.115	0,15
Contemporary Amperex Technology Co. Ltd.-A-	118.380	CNY	4.216.179	4.289.189	3,01
COSCO SHIPPING Energy Transportation Co. Ltd.-A-	94.120	CNY	162.707	148.715	0,10
COSCO SHIPPING Holdings Co. Ltd.-A-	342.960	CNY	669.284	724.086	0,51
CRRC Corp. Ltd.-A-	654.320	CNY	737.621	746.878	0,52
CSC Financial Co. Ltd.-A-	117.140	CNY	439.792	410.864	0,29
CSPC Innovation Pharmaceutical Co. Ltd.-A-	38.052	CNY	150.144	137.820	0,10
Daqin Railway Co. Ltd.-A-	490.800	CNY	467.722	453.262	0,32
Datang International Power Generation Co. Ltd.-A-	331.580	CNY	129.508	128.721	0,09
Dong-E-E-Jiao Co. Ltd.-A-	17.980	CNY	144.506	153.607	0,11
Dongfang Electric Corp. Ltd.-A-	74.540	CNY	155.002	161.335	0,11
Dongxing Securities Co. Ltd.-A-	86.780	CNY	135.216	130.143	0,09
East Money Information Co. Ltd.-A-	424.921	CNY	1.573.650	1.494.444	1,05
Eastroc Beverage Group Co. Ltd.-A-	11.580	CNY	352.344	391.999	0,27
Ecovacs Robotics Co. Ltd.-A-	15.434	CNY	106.946	98.808	0,07
Empyrean Technology Co. Ltd.-A-	11.780	CNY	214.013	194.314	0,14
ENN Natural Gas Co. Ltd.-A-	69.469	CNY	178.225	205.147	0,14
Eoptolink Technology, Inc. Ltd.-A-	18.720	CNY	302.104	294.716	0,21
Eve Energy Co. Ltd.-A-	54.820	CNY	361.350	349.014	0,24
Everbright Securities Co. Ltd.-A-	105.000	CNY	277.964	259.014	0,18
Everdisplay Optronics Shanghai Co. Ltd.-A-	308.061	CNY	103.376	97.351	0,07

** Umfasst auch synthetische ETFs.

Xtrackers**

Xtrackers MSCI CHINA A UCITS ETF (Fortsetzung)

Anlagebestand

zum 31. Dezember 2024

(Angaben in USD)

Beschreibung	Menge	Währung (lokal)	Einkaufskosten	Marktwert	% des Netto- vermögens
Übertragbare Wertpapiere und Geldmarktinstrumente, die an einer offiziellen Börse notieren					
Aktien (Fortsetzung)					
China (Fortsetzung)					
FAW Jiefang Group Co. Ltd.-A-	88.280	CNY	104.805	98.603	0,07
Flat Glass Group Co. Ltd.-A-	51.580	CNY	177.974	138.338	0,10
Focus Media Information Technology Co. Ltd.-A-	388.700	CNY	373.771	372.207	0,26
Foshan Haitian Flavouring & Food Co. Ltd.-A-	124.301	CNY	793.894	777.146	0,54
Founder Securities Co. Ltd.-A-	222.040	CNY	272.682	251.937	0,18
Foxconn Industrial Internet Co. Ltd.-A-	357.000	CNY	1.074.258	1.045.495	0,73
Fuyao Glass Industry Group Co. Ltd.-A-	53.420	CNY	420.873	454.050	0,32
Ganfeng Lithium Group Co. Ltd.-A-	43.740	CNY	241.140	208.586	0,15
GD Power Development Co. Ltd.-A-	479.920	CNY	309.545	299.398	0,21
GEM Co. Ltd.-A-	136.600	CNY	129.062	121.501	0,09
GF Securities Co. Ltd.-A-	158.720	CNY	364.089	350.453	0,25
GigaDevice Semiconductor, Inc.-A-	17.692	CNY	210.306	257.373	0,18
Ginlong Technologies Co. Ltd.-A-	10.480	CNY	93.786	87.178	0,06
GoerTek, Inc.-A-	92.020	CNY	317.383	323.508	0,23
Goldwind Science & Technology Co. Ltd.-A-	92.420	CNY	142.229	130.041	0,09
Goneo Group Co. Ltd.-A-	17.880	CNY	177.354	171.067	0,12
Gotion High-tech Co. Ltd.-A-	48.280	CNY	148.856	139.549	0,10
Great Wall Motor Co. Ltd.-A-	67.660	CNY	252.347	242.660	0,17
Gree Electric Appliances, Inc. of Zhuhai-A-	75.440	CNY	442.290	467.036	0,33
GRG Banking Equipment Co. Ltd.-A-	66.960	CNY	121.926	106.348	0,07
Guangdong Haid Group Co. Ltd.-A-	45.240	CNY	289.151	302.257	0,21
Guanghui Energy Co. Ltd.-A-	177.200	CNY	178.624	162.440	0,11
Guangzhou Automobile Group Co. Ltd.-A-	132.660	CNY	184.080	168.773	0,12
Guangzhou Baiyunshan Pharmaceutical Holdings Co. Ltd.-A-	38.500	CNY	151.995	149.039	0,10
Guangzhou Haige Communications Group, Inc. Co.-A-	66.860	CNY	113.284	99.996	0,07
Guangzhou Tinci Materials Technology Co. Ltd.-A-	52.280	CNY	162.420	140.429	0,10
Guolian Securities Co. Ltd.-A-	63.960	CNY	106.875	117.788	0,08
Guosen Securities Co. Ltd.-A-	172.960	CNY	272.929	263.863	0,19
Guotai Junan Securities Co. Ltd.-A-	201.660	CNY	526.114	512.288	0,36
Guoyuan Securities Co. Ltd.-A-	116.180	CNY	136.444	132.298	0,09
Haier Smart Home Co. Ltd.-A-	168.060	CNY	672.674	651.729	0,46
Hainan Airlines Holding Co. Ltd.-A-	1.153.320	CNY	295.001	267.063	0,19
Hainan Airport Infrastructure Co. Ltd.-A-	309.220	CNY	168.817	159.212	0,11
Haitong Securities Co. Ltd.-A-	259.580	CNY	409.138	393.180	0,28
Hangzhou First Applied Material Co. Ltd.-A-	70.400	CNY	160.932	141.922	0,10
Hangzhou GreatStar Industrial Co. Ltd.	31.600	CNY	118.339	139.244	0,10
Hangzhou Silan Microelectronics Co. Ltd.-A-	45.440	CNY	176.587	161.050	0,11
Hangzhou Tigermed Consulting Co. Ltd.-A-	10.440	CNY	91.561	77.673	0,05
Hebei Yangyuan Zhihui Beverage Co. Ltd.-A-	33.600	CNY	99.901	104.532	0,07
Heilongjiang Agriculture Co. Ltd.-A-	47.180	CNY	94.474	94.791	0,07
Henan Shenhuo Coal Industry & Electricity Power Co. Ltd.-A-	59.655	CNY	138.233	137.325	0,10
Henan Shuanghui Investment & Development Co. Ltd.-A-	93.520	CNY	327.904	330.693	0,23
Hengli Petrochemical Co. Ltd.-A-	189.233	CNY	378.040	395.658	0,28
Hengtong Optic-electric Co. Ltd.-A-	67.160	CNY	169.202	157.528	0,11

** Umfasst auch synthetische ETFs.

Der Anhang ist ein integraler Bestandteil dieses Jahresabschlusses.

Xtrackers**

Xtrackers MSCI CHINA A UCITS ETF (Fortsetzung)

Anlagebestand

zum 31. Dezember 2024

(Angaben in USD)

Beschreibung	Menge	Währung (lokal)	Einkaufskosten	Marktwert	% des Netto- vermögens
Übertragbare Wertpapiere und Geldmarktinstrumente, die an einer offiziellen Börse notieren					
Aktien (Fortsetzung)					
China (Fortsetzung)					
Hisense Home Appliances Group Co. Ltd.-A-	24.160	CNY	91.041	95.106	0,07
Hithink RoyalFlush Information Network Co. Ltd.-A-	14.480	CNY	659.776	567.050	0,40
HLA Group Corp. Ltd.-A-	128.720	CNY	108.340	131.499	0,09
Hoshine Silicon Industry Co. Ltd.-A-	21.220	CNY	170.716	160.592	0,11
Huadian Power International Corp. Ltd.-A-	230.280	CNY	171.013	175.968	0,12
Huadong Medicine Co. Ltd.-A-	46.880	CNY	239.359	220.942	0,15
Huafon Chemical Co. Ltd.-A-	133.960	CNY	152.572	149.260	0,10
Huagong Tech Co. Ltd.-A-	26.660	CNY	130.454	157.240	0,11
Huaibei Mining Holdings Co. Ltd.-A-	73.200	CNY	149.205	140.288	0,10
Hualan Biological Engineering, Inc.-A-	48.780	CNY	112.387	111.958	0,08
Huaneng Lancang River Hydropower, Inc.-A-	145.040	CNY	192.241	187.881	0,13
Huaneng Power International, Inc.-A-	246.600	CNY	240.358	227.403	0,16
Huaqin Technology Co. Ltd.-A-	23.120	CNY	199.770	223.437	0,16
Huatai Securities Co. Ltd.-A-	196.520	CNY	489.173	470.856	0,33
Huaxia Bank Co. Ltd.-A-	357.600	CNY	379.138	390.162	0,27
Huayu Automotive Systems Co. Ltd.-A-	85.080	CNY	200.485	204.081	0,14
Hubei Jumpcan Pharmaceutical Co. Ltd.-A-	24.060	CNY	98.032	95.303	0,07
Huizhou Desay Sv Automotive Co. Ltd.-A-	15.062	CNY	247.393	225.904	0,16
Humanwell Healthcare Group Co. Ltd.-A-	43.940	CNY	141.255	139.933	0,10
Hunan Valin Steel Co. Ltd.-A-	185.040	CNY	117.062	105.355	0,07
Hundsun Technologies, Inc.-A-	51.380	CNY	216.211	195.890	0,14
Hwatsing Technology Co. Ltd.-A-	6.328	CNY	164.482	140.489	0,10
Hygon Information Technology Co. Ltd.-A-	62.559	CNY	1.108.846	1.276.403	0,89
IEIT Systems Co. Ltd.-A-	39.140	CNY	248.254	276.590	0,19
Iflytek Co. Ltd.-A-	61.960	CNY	425.041	407.806	0,29
Imeik Technology Development Co. Ltd.-A-	8.340	CNY	237.940	207.321	0,15
Industrial & Commercial Bank of China Ltd.-A-	1.692.971	CNY	1.457.704	1.595.772	1,12
Industrial Bank Co. Ltd.-A-	559.183	CNY	1.416.046	1.459.367	1,02
Industrial Securities Co. Ltd.-A-	232.620	CNY	206.980	198.352	0,14
Ingenic Semiconductor Co. Ltd.-A-	12.680	CNY	122.070	117.793	0,08
Inner Mongolia BaoTou Steel Union Co. Ltd.-A-	1.221.920	CNY	331.043	309.579	0,22
Inner Mongolia Dian Tou Energy Corp. Ltd.-A-	59.360	CNY	167.577	158.315	0,11
Inner Mongolia Junzheng Energy & Chemical Industry Group Co. Ltd.-A-	227.994	CNY	157.720	163.352	0,11
Inner Mongolia Yili Industrial Group Co. Ltd.-A-	171.660	CNY	687.065	705.673	0,49
Isoftstone Information Technology Group Co. Ltd.-A-	25.260	CNY	209.790	202.004	0,14
JA Solar Technology Co. Ltd.-A-	88.720	CNY	199.727	166.165	0,12
JCET Group Co. Ltd.-A-	47.980	CNY	259.313	267.038	0,19
JCHX Mining Management Co. Ltd.-A-	17.180	CNY	94.645	84.946	0,06
Jiangsu Eastern Shenghong Co. Ltd.-A-	178.258	CNY	227.616	199.346	0,14
Jiangsu Hengli Hydraulic Co. Ltd.-A-	36.300	CNY	266.275	260.921	0,18
Jiangsu Hengrui Pharmaceuticals Co. Ltd.-A-	172.060	CNY	1.169.134	1.075.741	0,75
Jiangsu King's Luck Brewery JSC Ltd.-A-	33.500	CNY	216.929	206.389	0,14
Jiangsu Nhwa Pharmaceutical Co. Ltd.-A-	26.960	CNY	97.003	89.420	0,06
Jiangsu Phoenix Publishing & Media Corp. Ltd.-A-	67.600	CNY	97.468	106.259	0,07
Jiangsu Yanghe Distillery Co. Ltd.-A-	40.340	CNY	473.749	458.980	0,32
Jiangsu Yoke Technology Co. Ltd.-A-	12.480	CNY	107.615	98.511	0,07

** Umfasst auch synthetische ETFs.

Xtrackers**

Xtrackers MSCI CHINA A UCITS ETF (Fortsetzung)

Anlagebestand

zum 31. Dezember 2024

(Angaben in USD)

Beschreibung	Menge	Währung (lokal)	Einkaufskosten	Marktwert	% des Netto- vermögens
Übertragbare Wertpapiere und Geldmarktinstrumente, die an einer offiziellen Börse notieren					
Aktien (Fortsetzung)					
China (Fortsetzung)					
Jiangsu Yuyue Medical Equipment & Supply Co. Ltd.-A-	26.860	CNY	125.904	133.504	0,09
Jiangsu Zhongtian Technology Co. Ltd.-A-	92.020	CNY	206.910	179.490	0,13
Jiangxi Copper Co. Ltd.-A-	55.920	CNY	164.493	157.214	0,11
Jinduicheng Molybdenum Co. Ltd.-A-	87.680	CNY	126.586	120.147	0,08
Jinko Solar Co. Ltd.-A-	269.294	CNY	321.765	260.802	0,18
Jointown Pharmaceutical Group Co. Ltd.-A-	135.060	CNY	98.445	94.192	0,07
Juneyao Airlines Co. Ltd.-A-	59.720	CNY	113.356	111.444	0,08
Kuang-Chi Technologies Co. Ltd.-A-	58.220	CNY	315.221	379.066	0,27
Kunlun Tech Co. Ltd.-A-	32.800	CNY	201.597	171.919	0,12
Kweichow Moutai Co. Ltd.-A-	33.800	CNY	7.060.802	7.016.441	4,92
LB Group Co. Ltd.-A-	64.560	CNY	157.948	155.387	0,11
Lens Technology Co. Ltd.-A-	134.060	CNY	394.537	399.907	0,28
Liaoning Port Co. Ltd.-A-	501.440	CNY	113.098	118.163	0,08
Lingyi iTech Guangdong Co.-A-	188.380	CNY	227.967	205.277	0,14
LONGi Green Energy Technology Co. Ltd.-A-	203.760	CNY	502.420	436.024	0,31
Loongson Technology Corp. Ltd.-A-	8.934	CNY	193.050	160.974	0,11
Luxshare Precision Industry Co. Ltd.-A-	193.910	CNY	1.055.834	1.076.588	0,75
Luzhou Laojiao Co. Ltd.-A-	39.440	CNY	743.830	672.599	0,47
Mango Excellent Media Co. Ltd.-A-	50.680	CNY	193.897	185.628	0,13
Maxscend Microelectronics Co. Ltd.-A-	14.480	CNY	196.443	176.920	0,12
Meihua Holdings Group Co. Ltd.-A-	76.040	CNY	109.596	103.886	0,07
Metallurgical Corp. of China Ltd.-A-	480.820	CNY	222.844	216.128	0,15
Midea Group Co. Ltd.-A-	94.520	CNY	929.312	968.439	0,68
Montage Technology Co. Ltd.-A-	31.192	CNY	290.955	288.488	0,20
Muyuan Foods Co. Ltd.-A-	146.840	CNY	814.768	768.852	0,54
Nanjing Iron & Steel Co. Ltd.-A-	165.320	CNY	98.220	105.612	0,07
Nanjing Securities Co. Ltd.-A-	98.560	CNY	121.180	116.261	0,08
NARI Technology Co. Ltd.-A-	215.640	CNY	736.851	740.781	0,52
National Silicon Industry Group Co. Ltd.-A-	74.577	CNY	219.474	191.179	0,13
NAURA Technology Group Co. Ltd.-A-	14.280	CNY	790.568	760.537	0,53
New China Life Insurance Co. Ltd.-A-	56.020	CNY	373.416	379.240	0,27
New Hope Liuhe Co. Ltd.-A-	123.280	CNY	160.324	150.794	0,11
Ninestar Corp.-A-	38.400	CNY	137.942	147.344	0,10
Ningbo Deye Technology Co. Ltd.-A-	17.980	CNY	213.440	207.683	0,15
Ningbo Orient Wires & Cables Co. Ltd.-A-	17.920	CNY	143.188	128.270	0,09
Ningbo Sanxing Medical Electric Co. Ltd.-A-	38.521	CNY	171.864	161.398	0,11
Ningbo Tuopu Group Co. Ltd.-A-	45.940	CNY	339.525	306.621	0,21
Ningxia Baofeng Energy Group Co. Ltd.-A-	197.320	CNY	428.326	452.614	0,32
OFILM Group Co. Ltd.-A-	88.920	CNY	166.544	145.101	0,10
Oppein Home Group, Inc.-A-	13.480	CNY	137.379	126.583	0,09
Orient Securities Co. Ltd.-A-	201.620	CNY	297.795	290.010	0,20
Pangang Group Vanadium Titanium & Resources Co. Ltd.-A-	248.900	CNY	101.323	97.641	0,07
People's Insurance Co. Group of China Ltd.-A-	254.840	CNY	256.543	264.507	0,19
PetroChina Co. Ltd.-A-	581.380	CNY	674.767	707.967	0,50
Pharmaron Beijing Co. Ltd.-A-	39.740	CNY	149.799	139.116	0,10
Ping An Bank Co. Ltd.-A-	522.160	CNY	822.962	832.156	0,58

** Umfasst auch synthetische ETFs.

Der Anhang ist ein integraler Bestandteil dieses Jahresabschlusses.

Xtrackers**

Xtrackers MSCI CHINA A UCITS ETF (Fortsetzung)

Anlagebestand

zum 31. Dezember 2024

(Angaben in USD)

Beschreibung	Menge	Währung (lokal)	Einkaufskosten	Marktwert	% des Netto- vermögens
Übertragbare Wertpapiere und Geldmarktinstrumente, die an einer offiziellen Börse notieren					
Aktien (Fortsetzung)					
China (Fortsetzung)					
Ping An Insurance Group Co. of China Ltd.-A-	289.584	CNY	2.147.662	2.076.769	1,46
Pingdingshan Tianan Coal Mining Co. Ltd.-A-	66.660	CNY	97.268	90.980	0,06
Piotech, Inc.-A-	7.437	CNY	191.365	155.669	0,11
Poly Developments & Holdings Group Co. Ltd.-A-	321.640	CNY	447.200	388.167	0,27
Postal Savings Bank of China Co. Ltd.-A-	782.240	CNY	589.179	605.206	0,42
Power Construction Corp. of China Ltd.-A-	463.140	CNY	350.496	344.445	0,24
Qinghai Salt Lake Industry Co. Ltd.-A-	145.840	CNY	349.789	326.980	0,23
Range Intelligent Computing Technology Group Co. Ltd.-A-	39.029	CNY	177.574	276.231	0,19
Rockchip Electronics Co. Ltd.-A-	11.080	CNY	129.384	166.106	0,12
Rongsheng Petrochemical Co. Ltd.-A-	271.987	CNY	358.108	335.283	0,24
SAIC Motor Corp. Ltd.-A-	208.160	CNY	510.981	588.627	0,41
Sailun Group Co. Ltd.-A-	88.120	CNY	173.902	172.003	0,12
Sanan Optoelectronics Co. Ltd.-A-	134.360	CNY	237.802	222.729	0,16
Sany Heavy Industry Co. Ltd.-A-	228.480	CNY	531.344	512.886	0,36
Satellite Chemical Co. Ltd.-A-	90.520	CNY	223.332	231.679	0,16
SDIC Capital Co. Ltd.-A-	173.860	CNY	186.979	178.087	0,12
SDIC Power Holdings Co. Ltd.-A-	201.059	CNY	446.870	455.166	0,32
Seres Group Co. Ltd.-A-	40.445	CNY	760.768	734.858	0,52
SF Holding Co. Ltd.-A-	130.020	CNY	724.198	713.724	0,50
SG Micro Corp.-A-	12.380	CNY	154.392	137.906	0,10
Shaanxi Coal Industry Co. Ltd.-A-	260.785	CNY	894.471	826.242	0,58
Shan Xi Hua Yang Group New Energy Co. Ltd.-A-	96.060	CNY	100.139	92.769	0,07
Shandong Gold Mining Co. Ltd.-A-	96.960	CNY	325.570	298.877	0,21
Shandong Himile Mechanical Science & Technology Co. Ltd.-A-	21.435	CNY	129.122	146.540	0,10
Shandong Hualu Hengsheng Chemical Co. Ltd.-A-	57.420	CNY	175.240	169.018	0,12
Shandong Linglong Tyre Co. Ltd.-A-	38.540	CNY	100.176	94.703	0,07
Shandong Nanshan Aluminum Co. Ltd.-A-	315.500	CNY	173.993	168.032	0,12
Shandong Sun Paper Industry JSC Ltd.-A-	75.140	CNY	150.541	152.194	0,11
Shanghai Baosight Software Co. Ltd.-A-	58.520	CNY	222.532	233.235	0,16
Shanghai BOCHU Electronic Technology Corp. Ltd.-A-	5.684	CNY	137.067	150.394	0,11
Shanghai Electric Group Co. Ltd.-A-	340.820	CNY	426.507	376.497	0,26
Shanghai Electric Power Co. Ltd.-A-	74.940	CNY	97.910	93.605	0,07
Shanghai Fosun Pharmaceutical Group Co. Ltd.-A-	57.220	CNY	206.962	193.682	0,14
Shanghai International Airport Co. Ltd.-A-	33.250	CNY	160.383	154.667	0,11
Shanghai Lingang Holdings Corp. Ltd.-A-	64.160	CNY	92.113	88.268	0,06
Shanghai M&G Stationery, Inc.-A-	24.060	CNY	103.624	99.137	0,07
Shanghai Pharmaceuticals Holding Co. Ltd.-A-	74.540	CNY	219.066	213.218	0,15
Shanghai Pudong Development Bank Co. Ltd.-A-	789.601	CNY	1.058.116	1.106.721	0,78
Shanghai Putailai New Energy Technology Co. Ltd.-A-	57.320	CNY	147.651	124.220	0,09
Shanghai RAAS Blood Products Co. Ltd.-A-	190.900	CNY	195.949	187.741	0,13
Shanghai Rural Commercial Bank Co. Ltd.-A-	259.180	CNY	283.356	300.432	0,21
Shanghai United Imaging Healthcare Co. Ltd.-A-	22.132	CNY	424.109	381.051	0,27
Shanghai Zhangjiang High-Tech Park Development Co. Ltd.-A-	41.740	CNY	167.155	152.371	0,11

** Umfasst auch synthetische ETFs.

Xtrackers**

Xtrackers MSCI CHINA A UCITS ETF (Fortsetzung)

Anlagebestand

zum 31. Dezember 2024

(Angaben in USD)

Beschreibung	Menge	Währung (lokal)	Einkaufspreise	Marktwert	% des Netto- vermögens
Übertragbare Wertpapiere und Geldmarktinstrumente, die an einer offiziellen Börse notieren					
Aktien (Fortsetzung)					
China (Fortsetzung)					
Shanjin International Gold Co. Ltd.-A-	74.440	CNY	173.414	155.846	0,11
Shanxi Coal International Energy Group Co. Ltd.-A-	52.420	CNY	92.999	84.469	0,06
Shanxi Coking Coal Energy Group Co. Ltd.-A-	152.880	CNY	172.402	171.590	0,12
Shanxi Lu'an Environmental Energy Development Co. Ltd.-A-	81.340	CNY	169.898	159.101	0,11
Shanxi Xinghuacun Fen Wine Factory Co. Ltd.-A-	32.736	CNY	898.149	821.399	0,58
Shenergy Co. Ltd.-A-	130.505	CNY	152.161	168.697	0,12
Shengyi Technology Co. Ltd.-A-	65.785	CNY	191.796	215.505	0,15
Shennan Circuits Co. Ltd.-A-	13.680	CNY	184.376	232.922	0,16
Shenwan Hongyuan Group Co. Ltd.-A-	606.275	CNY	448.521	441.813	0,31
Shenzhen Capchem Technology Co. Ltd.-A-	20.020	CNY	110.077	102.098	0,07
Shenzhen Energy Group Co. Ltd.-A-	127.320	CNY	116.092	112.379	0,08
Shenzhen Goodix Technology Co. Ltd.-A-	12.080	CNY	164.602	132.524	0,09
Shenzhen Inovance Technology Co. Ltd.-A-	36.200	CNY	309.852	288.851	0,20
Shenzhen Mindray Bio-Medical Electronics Co. Ltd.-A-	32.400	CNY	1.155.926	1.125.383	0,79
Shenzhen New Industries Biomedical Engineering Co. Ltd.-A-	21.210	CNY	199.948	204.690	0,14
Shenzhen Salubris Pharmaceuticals Co. Ltd.-A-	30.460	CNY	141.224	128.329	0,09
Shenzhen Transsion Holdings Co. Ltd.-A-	30.769	CNY	389.135	398.155	0,28
Shijiazhuang Yiling Pharmaceutical Co. Ltd.-A-	45.140	CNY	104.916	98.439	0,07
Sichuan Chuantou Energy Co. Ltd.-A-	130.660	CNY	308.886	307.006	0,22
Sichuan Kelun Pharmaceutical Co. Ltd.-A-	43.340	CNY	202.138	176.690	0,12
Sichuan Road & Bridge Group Co. Ltd.-A-	157.080	CNY	163.550	155.764	0,11
Sieyuan Electric Co. Ltd.-A-	20.820	CNY	222.913	206.172	0,14
Sinolink Securities Co. Ltd.-A-	99.360	CNY	124.623	118.152	0,08
Sinoma International Engineering Co.-A-	70.700	CNY	101.359	91.294	0,06
SooChow Securities Co. Ltd.-A-	134.239	CNY	151.350	142.623	0,10
Southwest Securities Co. Ltd.-A-	178.000	CNY	118.483	113.228	0,08
Spring Airlines Co. Ltd.-A-	25.965	CNY	199.215	203.964	0,14
Sungrow Power Supply Co. Ltd.-A-	55.620	CNY	611.239	559.344	0,39
Sunwoda Electronic Co. Ltd.-A-	49.935	CNY	159.592	151.747	0,11
SUPCON Technology Co. Ltd.-A-	21.375	CNY	147.531	144.616	0,10
Suzhou Dongshan Precision Manufacturing Co. Ltd.-A-	46.740	CNY	167.702	185.903	0,13
Suzhou Maxwell Technologies Co. Ltd.-A-	7.540	CNY	123.019	107.993	0,08
Suzhou TFC Optical Communication Co. Ltd.-A-	14.980	CNY	219.121	186.416	0,13
TBEA Co. Ltd.-A-	136.360	CNY	245.104	236.631	0,17
TCL Technology Group Corp.-A-	506.040	CNY	320.825	346.711	0,24
TCL Zhonghuan Renewable Energy Technology Co. Ltd.-A-	109.800	CNY	154.168	132.660	0,09
Tian Di Science & Technology Co. Ltd.-A-	110.340	CNY	94.995	92.883	0,07
Tianfeng Securities Co. Ltd.-A-	234.120	CNY	160.983	142.867	0,10
Tianqi Lithium Corp.-A-	39.389	CNY	200.334	177.053	0,12
Tianshan Aluminum Group Co. Ltd.-A-	124.060	CNY	137.767	132.991	0,09
Tianshui Huatian Technology Co. Ltd.-A-	86.980	CNY	143.175	137.552	0,10
TongFu Microelectronics Co. Ltd.-A-	40.740	CNY	172.882	163.981	0,12
Tongkun Group Co. Ltd.-A-	64.660	CNY	107.867	103.928	0,07

** Umfasst auch synthetische ETFs.

Xtrackers**

Xtrackers MSCI CHINA A UCITS ETF (Fortsetzung)

Anlagebestand

zum 31. Dezember 2024

(Angaben in USD)

Beschreibung	Menge	Währung (lokal)	Einkaufskosten	Marktwert	% des Netto- vermögens
Übertragbare Wertpapiere und Geldmarktinstrumente, die an einer offiziellen Börse notieren					
Aktien (Fortsetzung)					
China (Fortsetzung)					
Tongling Nonferrous Metals Group Co. Ltd.-A-	345.160	CNY	164.238	151.858	0,11
Tongwei Co. Ltd.-A-	121.380	CNY	448.359	365.554	0,26
Trina Solar Co. Ltd.-A-	58.753	CNY	195.383	154.455	0,11
Tsingtao Brewery Co. Ltd.-A-	18.861	CNY	187.596	207.891	0,15
Unigroup Guoxin Microelectronics Co. Ltd.-A-	23.220	CNY	210.653	203.592	0,14
Unisplendour Corp. Ltd.-A-	76.940	CNY	260.195	291.663	0,20
Universal Scientific Industrial Shanghai Co. Ltd.-A-	49.280	CNY	94.477	110.757	0,08
Victory Giant Technology Huizhou Co. Ltd.-A-	23.420	CNY	135.278	134.271	0,09
Wanhua Chemical Group Co. Ltd.-A-	84.456	CNY	852.147	820.804	0,58
Weichai Power Co. Ltd.-A-	182.340	CNY	340.532	340.265	0,24
Weihai Guangwei Composites Co. Ltd.-A-	22.420	CNY	104.712	105.817	0,07
Wens Foodstuff Group Co. Ltd.-A-	179.500	CNY	425.159	403.670	0,28
Western Mining Co. Ltd.-A-	64.560	CNY	149.948	141.317	0,10
Western Securities Co. Ltd.-A-	120.880	CNY	149.282	134.192	0,09
Western Superconducting Technologies Co. Ltd.-A-	17.959	CNY	107.686	104.748	0,07
Will Semiconductor Co. Ltd. Shanghai-A-	32.600	CNY	441.051	463.634	0,33
Wingtech Technology Co. Ltd.-A-	32.947	CNY	165.056	174.036	0,12
Wintime Energy Group Co. Ltd.-A-	600.300	CNY	136.411	139.823	0,10
Wuhan Guide Infrared Co. Ltd.-A-	114.440	CNY	124.651	115.820	0,08
Wuliangye Yibin Co. Ltd.-A-	104.399	CNY	2.091.783	1.991.424	1,40
WUS Printed Circuit Kunshan Co. Ltd.-A-	51.980	CNY	268.077	280.734	0,20
WuXi AppTec Co. Ltd.-A-	67.500	CNY	477.888	506.055	0,35
XCMG Construction Machinery Co. Ltd.-A-	318.000	CNY	351.782	343.491	0,24
Xiamen C & D, Inc.-A-	79.040	CNY	109.354	113.260	0,08
Xiamen Tungsten Co. Ltd.-A-	43.540	CNY	122.959	114.284	0,08
Xinjiang Daqo New Energy Co. Ltd.-A-	48.220	CNY	182.161	158.555	0,11
Yankuang Energy Group Co. Ltd.-A-	133.660	CNY	275.635	257.980	0,18
Yantai Jereh Oilfield Services Group Co. Ltd.-A-	27.260	CNY	132.683	137.349	0,10
Yealink Network Technology Corp. Ltd.-A-	33.900	CNY	175.574	178.239	0,13
Yifeng Pharmacy Chain Co. Ltd.-A-	32.500	CNY	104.013	106.821	0,07
Yihai Kerry Arawana Holdings Co. Ltd.-A-	44.140	CNY	210.522	196.064	0,14
Yonyou Network Technology Co. Ltd.-A-	92.320	CNY	159.970	134.931	0,09
Youngor Fashion Co. Ltd.-A-	124.320	CNY	135.271	150.711	0,11
YTO Express Group Co. Ltd.-A-	93.120	CNY	184.856	179.987	0,13
Yunnan Aluminium Co. Ltd.-A-	93.820	CNY	179.857	172.905	0,12
Yunnan Baiyao Group Co. Ltd.-A-	47.780	CNY	373.923	390.167	0,27
Yunnan Chihong Zinc&Germanium Co. Ltd.-A-	136.560	CNY	114.000	103.608	0,07
Yunnan Energy New Material Co. Ltd.-A-	25.760	CNY	126.369	112.247	0,08
Yunnan Tin Co. Ltd.-A-	44.340	CNY	90.372	84.736	0,06
Yunnan Yuntianhua Co. Ltd.-A-	49.580	CNY	148.094	150.601	0,11
Yutong Bus Co. Ltd.-A-	60.320	CNY	195.397	216.746	0,15
Zangge Mining Co. Ltd.-A-	42.740	CNY	165.821	161.436	0,11
Zhangzhou Pientzehuang Pharmaceutical Co. Ltd.-A-	16.580	CNY	515.436	484.426	0,34
Zhejiang China Commodities City Group Co. Ltd.-A-	147.440	CNY	281.233	269.314	0,19
Zhejiang Chint Electrics Co. Ltd.-A-	58.220	CNY	178.107	185.647	0,13
Zhejiang Dahua Technology Co. Ltd.-A-	88.220	CNY	195.088	192.266	0,13
Zhejiang Dingli Machinery Co. Ltd.-A-	13.480	CNY	113.012	118.468	0,08
Zhejiang Huahai Pharmaceutical Co. Ltd.-A-	38.640	CNY	96.185	94.054	0,07

** Umfasst auch synthetische ETFs.

Xtrackers**

Xtrackers MSCI CHINA A UCITS ETF (Fortsetzung)

Anlagebestand
zum 31. Dezember 2024
(Angaben in USD)

Beschreibung	Menge	Währung (lokal)	Einkaufskosten	Marktwert	% des Netto- vermögens
Übertragbare Wertpapiere und Geldmarktinstrumente, die an einer offiziellen Börse notieren					
Aktien (Fortsetzung)					
China (Fortsetzung)					
Zhejiang Huayou Cobalt Co. Ltd.-A-	46.340	CNY	203.289	184.691	0,13
Zhejiang Jingsheng Mechanical & Electrical Co. Ltd.-A-	35.400	CNY	169.399	153.819	0,11
Zhejiang Juhua Co. Ltd.-A-	73.100	CNY	225.887	240.165	0,17
Zhejiang Longsheng Group Co. Ltd.-A-	87.480	CNY	122.355	122.614	0,09
Zhejiang NHU Co. Ltd.-A-	82.880	CNY	244.176	248.025	0,17
Zhejiang Sanhua Intelligent Controls Co. Ltd.-A-	50.480	CNY	172.149	161.654	0,11
Zhejiang Supor Co. Ltd.-A-	14.348	CNY	106.535	103.992	0,07
Zhejiang Wanfeng Auto Wheel Co. Ltd.-A-	57.520	CNY	150.063	148.472	0,10
Zhejiang Weiming Environment Protection Co. Ltd.-A-	46.740	CNY	136.691	137.708	0,10
Zhejiang Zheneng Electric Power Co. Ltd.-A-	300.320	CNY	230.082	231.535	0,16
Zheshang Securities Co. Ltd.-A-	104.500	CNY	183.806	174.226	0,12
Zhongji Innolight Co. Ltd.-A-	30.459	CNY	536.305	512.428	0,36
Zhongjin Gold Corp. Ltd.-A-	131.120	CNY	228.109	214.857	0,15
Zhongtai Securities Co. Ltd.-A-	187.480	CNY	178.872	167.778	0,12
Zhuzhou CRRC Times Electric Co. Ltd.-A-	22.611	CNY	147.515	147.588	0,10
Zijin Mining Group Co. Ltd.-A-	554.616	CNY	1.205.059	1.142.245	0,80
Zoomlion Heavy Industry Science & Technology Co. Ltd.-A-	191.480	CNY	183.524	188.572	0,13
ZTE Corp.-A-	108.800	CNY	460.694	598.722	0,42
			144.131.799	142.337.698	99,78
Summe - Aktien			144.498.807	142.671.462	100,01
Summe - Übertragbare Wertpapiere und Geldmarktinstrumente, die an einer offiziellen Börse notieren			144.498.807	142.671.462	100,01
Sonstige übertragbare Wertpapiere und Geldmarktinstrumente					
Aktien					
Hongkong					
China Common Rich Renewable Energy Investments Ltd. ⁽¹⁾	8.766.000	HKD	7.746.093	11	0,00
			7.746.093	11	0,00
Summe - Aktien			7.746.093	11	0,00
Summe Sonstige übertragbare Wertpapiere und Geldmarktinstrumente			7.746.093	11	0,00
SUMME ANLAGEBESTAND			152.244.900	142.671.473	100,01

⁽¹⁾ Die Bewertung dieses Wertpapiers wurde von einem Bewertungsausschuss bestimmt.

** Umfasst auch synthetische ETFs.

Der Anhang ist ein integraler Bestandteil dieses Jahresabschlusses.

Xtrackers EURO STOXX QUALITY DIVIDEND UCITS ETF

Anlagebestand

zum 31. Dezember 2024

(Angaben in EUR)

Beschreibung	Menge	Währung (lokal)	Einkaufskosten	Marktwert	% des Netto- vermögens
Übertragbare Wertpapiere und Geldmarktinstrumente, die an einer offiziellen Börse notieren					
Aktien					
Österreich					
Wienerberger AG	53.833	EUR	1.386.738	1.441.648	0,60
			1.386.738	1.441.648	0,60
Belgien					
D'ieteren Group	10.291	EUR	1.666.113	1.653.764	0,68
			1.666.113	1.653.764	0,68
Finnland					
TietoEVRY OYJ	50.965	EUR	924.000	867.424	0,36
			924.000	867.424	0,36
Frankreich					
Accor SA	101.939	EUR	3.581.478	4.795.211	1,98
Arkema SA	29.130	EUR	2.071.513	2.142.511	0,89
BNP Paribas SA	165.223	EUR	9.525.509	9.784.506	4,05
Bouygues SA	130.198	EUR	4.101.623	3.715.851	1,54
Carrefour SA	270.172	EUR	4.465.075	3.709.462	1,53
Credit Agricole SA	550.178	EUR	7.178.677	7.311.866	3,03
Eiffage SA	44.799	EUR	3.687.235	3.795.371	1,57
Engie SA	645.127	EUR	8.914.340	9.876.894	4,09
Klepierre REIT SA	107.418	EUR	2.771.608	2.986.220	1,24
Orange SA	957.506	EUR	9.206.519	9.218.868	3,81
Pernod Ricard SA	85.469	EUR	9.262.630	9.316.121	3,86
Renault SA	99.722	EUR	4.682.991	4.691.920	1,94
Veolia Environnement SA	346.687	EUR	9.319.085	9.398.685	3,89
			78.768.283	80.743.486	33,42
Deutschland					
Deutsche Bank AG	574.266	EUR	9.331.823	9.555.786	3,96
Deutsche Lufthansa AG	288.678	EUR	1.656.844	1.782.875	0,74
K&S AG	81.925	EUR	1.014.797	856.936	0,35
Mercedes-Benz Group AG	173.035	EUR	10.739.353	9.309.283	3,85
Porsche Automobil Holding SE-Pref-	73.777	EUR	3.453.493	2.681.794	1,11
Volkswagen AG-Pref-	99.351	EUR	8.822.369	8.846.213	3,66
			35.018.679	33.032.887	13,67
Irland					
Glanbia PLC	88.508	EUR	1.197.869	1.179.812	0,49
Ryanair Holdings PLC	261.390	EUR	5.084.716	4.983.400	2,06
			6.282.585	6.163.212	2,55
Italien					
A2A SpA	754.726	EUR	1.219.646	1.618.887	0,67
Azimut Holding SpA	53.664	EUR	1.110.374	1.287.399	0,53
Banca Mediolanum SpA	106.790	EUR	1.214.348	1.227.017	0,51
Enel SpA	1.409.026	EUR	9.144.853	9.702.553	4,02
Eni SpA	730.853	EUR	9.559.417	9.566.866	3,96
FincoBank Banca Finco SpA	294.383	EUR	4.899.011	4.942.691	2,04
Generali	347.305	EUR	6.230.399	9.471.007	3,92
Hera SpA	388.761	EUR	1.322.776	1.334.228	0,55
Infrastrutture Wireless Italiane SpA 144A	157.191	EUR	1.758.427	1.542.830	0,64
Intesa Sanpaolo SpA	2.492.948	EUR	6.238.326	9.630.258	3,99
Italgas SpA	236.706	EUR	1.247.582	1.280.580	0,53
Mediobanca Banca di Credito Finanziario SpA	236.297	EUR	2.553.295	3.325.880	1,38

** Umfasst auch synthetische ETFs.

Xtrackers**

Xtrackers EURO STOXX QUALITY DIVIDEND UCITS ETF (Fortsetzung)

Anlagebestand
zum 31. Dezember 2024
(Angaben in EUR)

Beschreibung	Menge	Währung (lokal)	Einkaufskosten	Marktwert	% des Netto- vermögens
Übertragbare Wertpapiere und Geldmarktinstrumente, die an einer offiziellen Börse notieren					
Aktien (Fortsetzung)					
Italien (Fortsetzung)					
Poste Italiane SpA 144A	224.909	EUR	2.362.241	3.063.261	1,27
Snam SpA	990.838	EUR	4.591.375	4.237.814	1,75
UniCredit SpA	248.088	EUR	8.478.631	9.557.590	3,95
			61.930.701	71.788.861	29,71
Luxemburg					
ArcelorMittal SA	208.690	EUR	5.113.209	4.680.917	1,94
Tenaris SA	187.059	EUR	2.683.886	3.380.156	1,40
			7.797.095	8.061.073	3,34
Niederlande					
ABN AMRO Bank NV 144A	248.932	EUR	3.560.058	3.706.597	1,54
Akzo Nobel NV	82.281	EUR	4.594.571	4.769.007	1,97
ASR Nederland NV	66.172	EUR	2.905.278	3.029.354	1,25
ING Groep NV	664.230	EUR	9.277.681	10.049.800	4,16
Randstad NV	51.092	EUR	2.767.390	2.079.955	0,86
			23.104.978	23.634.713	9,78
Portugal					
Galp Energia SGPS SA	209.369	EUR	3.456.682	3.339.435	1,38
			3.456.682	3.339.435	1,38
Spanien					
Bankinter SA	309.608	EUR	1.957.452	2.365.405	0,98
Enagas SA	113.606	EUR	1.915.026	1.338.279	0,56
Repsol SA	537.835	EUR	7.641.418	6.287.291	2,60
			11.513.896	9.990.975	4,14
Summe - Aktien			231.849.750	240.717.478	99,63
Summe - Übertragbare Wertpapiere und Geldmarktinstrumente, die an einer offiziellen Börse notieren			231.849.750	240.717.478	99,63
SUMME ANLAGEBESTAND			231.849.750	240.717.478	99,63

** Umfasst auch synthetische ETFs.

Der Anhang ist ein integraler Bestandteil dieses Jahresabschlusses.

Xtrackers STOXX GLOBAL SELECT DIVIDEND 100 SWAP UCITS ETF*

Anlagebestand
zum 31. Dezember 2024
(Angaben in EUR)

Beschreibung	Menge	Währung (lokal)	Einstandskosten	Marktwert	% des Netto- vermögens
Übertragbare Wertpapiere und Geldmarktinstrumente, die an einer offiziellen Börse notieren					
Aktien					
Brasilien					
Embraer SA-ADR-	23	USD	578	815	0,00
			578	815	0,00
Kaimaninseln					
Kanzhun Ltd.-ADR-	144	USD	1.821	1.919	0,00
Qifu Technology, Inc.-ADR-	65.082	USD	2.142.614	2.412.214	0,36
TAL Education Group-ADR-	40.663	USD	312.759	393.475	0,06
Vipshop Holdings Ltd.-ADR-	2.317	USD	27.898	30.140	0,00
			2.485.092	2.837.748	0,42
Dänemark					
Ascendis Pharma AS-ADR-	11.600	USD	1.454.208	1.542.223	0,23
Novo Nordisk AS-B-	120.160	DKK	12.409.601	10.057.836	1,49
			13.863.809	11.600.059	1,72
Indien					
ICICI Bank Ltd.-ADR-	240.110	USD	7.041.791	6.923.886	1,03
			7.041.791	6.923.886	1,03
Irland					
TE Connectivity PLC	16.141	USD	2.139.044	2.228.565	0,33
			2.139.044	2.228.565	0,33
Schweden					
Alimak Group AB 144A	200.482	SEK	2.017.030	2.057.124	0,30
Alligo AB-B-	48.091	SEK	516.373	517.835	0,08
Beijer Alma AB	61.137	SEK	948.092	877.393	0,13
BioGaia AB-B-	106.645	SEK	1.007.273	1.043.008	0,15
Bravida Holding AB 144A	120.273	SEK	867.380	842.011	0,12
Dometic Group AB 144A	132.984	SEK	655.129	604.394	0,09
Elekta AB-B-	269.833	SEK	1.507.162	1.442.144	0,21
Epiroc AB-B-	66.864	SEK	1.067.061	1.007.504	0,15
Hexpol AB	88.062	SEK	847.794	791.223	0,12
Humana AB	448.225	SEK	1.411.178	1.396.602	0,21
Investment AB Latour-B-	42.174	SEK	1.046.872	1.016.983	0,15
Karnov Group AB	208.324	SEK	1.505.093	1.498.498	0,22
Lagercrantz Group AB-B-	136.043	SEK	2.588.760	2.468.429	0,37
MEKO AB	200.973	SEK	2.367.099	2.350.233	0,35
Nolato AB-B-	205.957	SEK	987.826	975.647	0,14
Platzer Fastigheter Holding AB-B-	140.024	SEK	1.051.718	1.048.819	0,16
Sdipotech AB-B-	77.797	SEK	1.569.465	1.616.932	0,24
Thule Group AB 144A	24.993	SEK	794.675	746.197	0,11
Troax Group AB	26.871	SEK	540.693	528.425	0,08
			23.296.673	22.829.401	3,38
Schweiz					
Givaudan SA	2.105	CHF	9.101.768	8.896.244	1,32
Intershop Holding AG	17.144	CHF	2.328.407	2.320.159	0,35
Schweiter Technologies AG	1.894	CHF	834.203	833.550	0,12
			12.264.378	12.049.953	1,79
USA					
8x8, Inc.	309.891	USD	802.473	799.043	0,12
AeroVironment, Inc.	18.201	USD	1.571.643	2.704.927	0,40
Amazon.com, Inc.	8.888	USD	1.924.785	1.883.089	0,28

* Dies ist ein synthetischer ETF.

** Umfasst auch synthetische ETFs.

Xtrackers**

Xtrackers STOXX GLOBAL SELECT DIVIDEND 100 SWAP UCITS ETF* (Fortsetzung)

Anlagebestand
zum 31. Dezember 2024
(Angaben in EUR)

Beschreibung	Menge	Währung (lokal)	Einkaufskosten	Marktwert	% des Netto- vermögens
Übertragbare Wertpapiere und Geldmarktinstrumente, die an einer offiziellen Börse notieren					
Aktien (Fortsetzung)					
USA (Fortsetzung)					
Ambac Financial Group, Inc.	216.075	USD	1.950.679	2.639.641	0,39
Apple, Inc.	223.724	USD	50.460.583	54.104.260	8,02
Aspen Technology, Inc.	6.597	USD	1.561.493	1.590.352	0,24
Atkore, Inc.	7.948	USD	667.836	640.522	0,10
Atlassian Corp.-A-	4.196	USD	1.042.683	986.212	0,15
Autodesk, Inc.	25.841	USD	6.794.433	7.375.977	1,09
Bio-Rad Laboratories, Inc.-A-	3.600	USD	1.087.647	1.142.092	0,17
Burlington Stores, Inc.	6.709	USD	1.831.667	1.846.902	0,27
Caterpillar, Inc.	41.341	USD	15.348.743	14.482.724	2,15
Coinbase Global, Inc.-A-	38.397	USD	10.162.905	9.207.122	1,37
Comfort Systems USA, Inc.	18.513	USD	7.721.688	7.581.480	1,12
Copart, Inc.	248.600	USD	12.747.299	13.778.033	2,04
CoStar Group, Inc.	220.255	USD	16.314.093	15.227.479	2,26
Crown Holdings, Inc.	15.979	USD	1.407.277	1.276.005	0,19
CSX Corp.	412.684	USD	13.242.608	12.860.755	1,91
Dell Technologies, Inc.-C-	72.427	USD	8.207.332	8.060.345	1,20
Diamondback Energy, Inc.	74.006	USD	11.580.659	11.708.742	1,74
Dropbox, Inc.-A-	554.380	USD	11.249.543	16.082.641	2,38
Eagle Pharmaceuticals, Inc.	48.800	USD	921.629	23.563	0,00
elf Beauty, Inc.	34.196	USD	3.688.751	4.146.120	0,62
Enova International, Inc.	20.000	USD	934.247	1.851.859	0,27
EOG Resources, Inc.	114.777	USD	13.978.378	13.587.025	2,01
Extreme Networks, Inc.	63.188	USD	787.965	1.021.504	0,15
EZCORP, Inc.-A-	591.329	USD	5.332.233	6.978.310	1,03
Five Below, Inc.	136.505	USD	11.408.891	13.836.373	2,05
Fortune Brands Innovations, Inc.	8.718	USD	643.573	575.279	0,09
Freeport-McMoRan, Inc.	306.992	USD	12.603.260	11.289.478	1,67
Gaming & Leisure Properties REIT, Inc.	94.228	USD	4.486.329	4.382.444	0,65
GE HealthCare Technologies, Inc.	230.860	USD	18.239.129	17.429.873	2,58
General Dynamics Corp.	62.340	USD	15.798.076	15.862.835	2,35
GMS, Inc.	15.293	USD	934.552	1.252.830	0,19
Grid Dynamics Holdings, Inc.	61.237	USD	737.108	1.315.220	0,20
Guardant Health, Inc.	44.500	USD	1.272.888	1.312.868	0,19
Howmet Aerospace, Inc.	125.078	USD	13.861.994	13.210.797	1,96
Hyatt Hotels Corp.-A-	12.858	USD	1.900.456	1.949.250	0,29
Inari Medical, Inc.	47.017	USD	2.554.074	2.317.931	0,34
KKR & Co., Inc.	51.322	USD	7.776.043	7.330.793	1,09
Legalzoom.com, Inc.	325.668	USD	1.910.945	2.361.918	0,35
LendingClub Corp.	125.600	USD	1.189.106	1.963.751	0,29
Liberty Media Corp.-Liberty Formula One-A-	34.410	USD	2.070.511	2.792.676	0,41
MARA Holdings, Inc.	43.991	USD	955.361	712.438	0,11
Marathon Petroleum Corp.	79.022	USD	11.465.507	10.645.648	1,58
Marqeta, Inc.-A-	3.160	USD	18.336	11.566	0,00
Marriott International, Inc.-A-	64.874	USD	18.069.210	17.475.570	2,59
Microchip Technology, Inc.	164.884	USD	9.684.612	9.131.914	1,35
NIKE, Inc.-B-	716.609	USD	53.887.890	52.366.780	7,76
NMI Holdings, Inc.	6.438	USD	221.872	228.547	0,03
Northrop Grumman Corp.	207	USD	95.406	93.813	0,01

* Dies ist ein synthetischer ETF.

** Umfasst auch synthetische ETFs.

Der Anhang ist ein integraler Bestandteil dieses Jahresabschlusses.

Xtrackers**

Xtrackers STOXX GLOBAL SELECT DIVIDEND 100 SWAP UCITS ETF* (Fortsetzung)

Anlagebestand
zum 31. Dezember 2024
(Angaben in EUR)

Beschreibung	Menge	Währung (lokal)	Einkaufskosten	Marktwert	% des Netto- vermögens
Übertragbare Wertpapiere und Geldmarktinstrumente, die an einer offiziellen Börse notieren					
Aktien (Fortsetzung)					
USA (Fortsetzung)					
NVIDIA Corp.	434.924	USD	55.755.490	56.403.613	8,36
Palo Alto Networks, Inc.	29.147	USD	5.601.165	5.121.765	0,76
Paramount Group REIT, Inc.	372.443	USD	1.756.968	1.776.792	0,26
Phillips 66	77.579	USD	9.282.963	8.535.563	1,27
Portillo's, Inc.-A-	89.789	USD	789.880	815.081	0,12
Regeneron Pharmaceuticals, Inc.	9.489	USD	8.865.269	6.527.570	0,97
ResMed, Inc.	45.379	USD	10.648.510	10.021.944	1,49
RTX Corp.	108.807	USD	12.148.071	12.159.484	1,80
SBA Communications REIT Corp.	39.527	USD	8.196.929	7.779.432	1,15
SentinelOne, Inc.-A-	301.516	USD	7.229.256	6.464.177	0,96
Tactile Systems Technology, Inc.	41.700	USD	932.745	689.832	0,10
Tandem Diabetes Care, Inc.	78	USD	2.287	2.713	0,00
Tenable Holdings, Inc.	24.180	USD	923.887	919.564	0,14
Terns Pharmaceuticals, Inc.	6.519	USD	52.020	34.877	0,01
Tidewater, Inc.	46.312	USD	2.365.153	2.446.866	0,36
TransUnion	138	USD	13.196	12.355	0,00
UnitedHealth Group, Inc.	81.095	USD	39.510.826	39.616.335	5,87
Valero Energy Corp.	142.740	USD	18.164.801	16.898.596	2,51
Vimeo, Inc.	256.000	USD	1.057.586	1.582.231	0,23
Viper Energy, Inc.	153.066	USD	7.462.241	7.253.451	1,08
Vir Biotechnology, Inc.	131.700	USD	1.235.973	933.537	0,14
Williams-Sonoma, Inc.	24.026	USD	3.898.707	4.296.605	0,64
Workday, Inc.-A-	3	USD	720	748	0,00
Xponential Fitness, Inc.-A-	124.614	USD	1.898.261	1.618.598	0,24
Zions Bancorp NA	101.162	USD	5.723.072	5.299.892	0,79
Zscaler, Inc.	15.744	USD	3.055.187	2.742.998	0,41
			601.677.564	603.391.935	89,46
Summe - Aktien			662.768.929	661.862.362	98,13
Summe - Übertragbare Wertpapiere und Geldmarktinstrumente, die an einer offiziellen Börse notieren			662.768.929	661.862.362	98,13
SUMME ANLAGEBESTAND			662.768.929	661.862.362	98,13

* Dies ist ein synthetischer ETF.

** Umfasst auch synthetische ETFs.

Der Anhang ist ein integraler Bestandteil dieses Jahresabschlusses.

Xtrackers MSCI EUROPE MATERIALS ESG SCREENED UCITS ETF

Anlagebestand
zum 31. Dezember 2024
(Angaben in EUR)

Beschreibung	Menge	Währung (lokal)	Einkaufspreise	Marktwert	% des Netto- vermögens
Übertragbare Wertpapiere und Geldmarktinstrumente, die an einer offiziellen Börse notieren					
Aktien					
Belgien					
Syensqo SA	6.116	EUR	526.107	431.545	1,14
			526.107	431.545	1,14
Dänemark					
Novonosis (Novozymes)-B-	29.078	DKK	1.503.483	1.589.740	4,19
			1.503.483	1.589.740	4,19
Finnland					
Stora Enso OYJ-R-	48.036	EUR	684.729	466.814	1,23
UPM-Kymmene OYJ	44.045	EUR	1.449.500	1.169.835	3,09
			2.134.229	1.636.649	4,32
Frankreich					
Air Liquide SA	47.717	EUR	6.401.037	7.487.752	19,76
Arkema SA	4.645	EUR	483.652	341.640	0,90
			6.884.689	7.829.392	20,66
Deutschland					
Covestro AG	14.817	EUR	733.680	859.386	2,27
Evonik Industries AG	21.150	EUR	472.015	353.840	0,93
Heidelberg Materials AG	11.268	EUR	1.079.758	1.344.272	3,55
Symrise AG	10.958	EUR	1.201.773	1.124.839	2,97
			3.487.226	3.682.337	9,72
Niederlande					
Akzo Nobel NV	14.093	EUR	1.165.336	816.830	2,16
			1.165.336	816.830	2,16
Norwegen					
Norsk Hydro ASA	116.051	NOK	738.539	617.134	1,63
			738.539	617.134	1,63
Schweden					
Boliden AB	22.571	SEK	708.551	612.533	1,62
Holmen AB-B-	6.290	SEK	274.285	223.310	0,59
Svenska Cellulosa AB SCA-B-	50.047	SEK	688.557	614.351	1,62
			1.671.393	1.450.194	3,83
Schweiz					
Clariant AG	17.805	CHF	270.002	191.441	0,50
DSM-Firmenich AG	15.347	EUR	2.188.956	1.499.709	3,96
EMS-Chemie Holding AG	579	CHF	451.802	377.291	1,00
Givaudan SA	762	CHF	2.793.819	3.220.398	8,50
Holcim AG	43.011	CHF	2.078.087	4.004.000	10,57
SIG Group AG	25.237	CHF	554.412	480.847	1,27
Sika AG	12.581	CHF	3.437.474	2.893.133	7,63
			11.774.552	12.666.819	33,43
Vereinigtes Königreich					
Antofagasta PLC	32.542	GBP	566.406	625.798	1,65
Croda International PLC	10.947	GBP	929.751	448.174	1,18
Endeavour Mining PLC	15.120	GBP	367.905	260.591	0,69

** Umfasst auch synthetische ETFs.

Xtrackers**

Xtrackers MSCI EUROPE MATERIALS ESG SCREENED UCITS ETF (Fortsetzung)

Anlagebestand
zum 31. Dezember 2024
(Angaben in EUR)

Beschreibung	Menge	Währung (lokal)	Einkaufskosten	Marktwert	% des Netto- vermögens
Übertragbare Wertpapiere und Geldmarktinstrumente, die an einer offiziellen Börse notieren					
Aktien (Fortsetzung)					
Vereinigtes Königreich (Fortsetzung)					
Mondi PLC	36.426	GBP	769.354	525.147	1,38
Rio Tinto PLC	93.039	GBP	5.986.482	5.314.665	14,03
			8.619.898	7.174.375	18,93
Summe - Aktien			38.505.452	37.895.015	100,01
Summe - Übertragbare Wertpapiere und Geldmarktinstrumente, die an einer offiziellen Börse notieren			38.505.452	37.895.015	100,01
SUMME ANLAGEBESTAND			38.505.452	37.895.015	100,01

** Umfasst auch synthetische ETFs.

Der Anhang ist ein integraler Bestandteil dieses Jahresabschlusses.

Xtrackers MSCI EUROPE HEALTH CARE ESG SCREENED UCITS ETF

Anlagebestand
zum 31. Dezember 2024
(Angaben in EUR)

Beschreibung	Menge	Währung (lokal)	Einkaufskosten	Marktwert	% des Netto- vermögens
Übertragbare Wertpapiere und Geldmarktinstrumente, die an einer offiziellen Börse notieren^(A)					
Aktien					
Belgien					
UCB SA	19.201	EUR	2.362.592	3.690.432	1,77
			2.362.592	3.690.432	1,77
Dänemark					
Coloplast AS-B-	19.154	DKK	2.363.783	2.019.358	0,97
Genmab AS	9.548	DKK	2.901.113	1.910.943	0,92
Novo Nordisk AS-B-	489.065	DKK	41.152.478	40.936.549	19,65
Zealand Pharma AS	9.706	DKK	1.135.806	931.260	0,45
			47.553.180	45.798.110	21,99
Finnland					
Orion OYJ-B-	16.421	EUR	682.574	702.490	0,34
			682.574	702.490	0,34
Frankreich					
BioMerieux	6.292	EUR	652.566	651.222	0,31
EssilorLuxottica SA	45.138	EUR	8.649.502	10.634.513	5,11
Ipsen SA	5.731	EUR	587.626	634.422	0,30
Sanofi SA	173.421	EUR	16.654.175	16.256.484	7,81
Sartorius Stedim Biotech	4.433	EUR	1.293.980	836.507	0,40
			27.837.849	29.013.148	13,93
Deutschland					
Sartorius AG-Pref-	3.980	EUR	1.412.484	856.496	0,41
			1.412.484	856.496	0,41
Italien					
Amplifon SpA	18.922	EUR	616.595	470.212	0,22
DiaSorin SpA	3.403	EUR	436.515	338.802	0,16
Recordati Industria Chimica e Farmaceutica SpA	15.880	EUR	793.504	803.528	0,39
			1.846.614	1.612.542	0,77
Luxemburg					
Eurofins Scientific SE	20.510	EUR	1.504.938	1.011.348	0,49
			1.504.938	1.011.348	0,49
Niederlande					
Argenx SE	9.082	EUR	3.702.990	5.449.200	2,62
Qiagen NV	33.683	EUR	1.444.893	1.449.885	0,69
			5.147.883	6.899.085	3,31
Spanien					
Grifols SA	45.334	EUR	600.076	414.716	0,20
			600.076	414.716	0,20
Schweden					
Swedish Orphan Biovitrum AB	29.729	SEK	704.670	824.716	0,40
			704.670	824.716	0,40
Schweiz					
Alcon AG	75.885	CHF	5.941.843	6.218.478	2,98
Bachem Holding AG	5.123	CHF	465.004	316.086	0,15
Galderma Group AG	12.642	CHF	1.197.784	1.355.777	0,65
Lonza Group AG	10.967	CHF	6.537.521	6.261.702	3,01
Novartis AG	299.298	CHF	27.169.979	28.289.762	13,58
Roche Holding AG	106.688	CHF	31.894.657	29.047.472	13,95
Roche Holding AG	4.860	CHF	1.573.941	1.401.412	0,67

** Umfasst auch synthetische ETFs.

Xtrackers**

Xtrackers MSCI EUROPE HEALTH CARE ESG SCREENED UCITS ETF (Fortsetzung)

Anlagebestand
zum 31. Dezember 2024
(Angaben in EUR)

Beschreibung	Menge	Währung (lokal)	Einstandskosten	Marktwert	% des Netto- vermögens
Übertragbare Wertpapiere und Geldmarktinstrumente, die an einer offiziellen Börse notieren^(A)					
Aktien (Fortsetzung)					
Schweiz (Fortsetzung)					
Sonova Holding AG	7.695	CHF	2.347.581	2.429.641	1,17
Straumann Holding AG	16.949	CHF	2.345.312	2.063.489	0,99
			79.473.622	77.383.819	37,15
Vereinigtes Königreich					
AstraZeneca PLC	235.419	GBP	30.024.290	29.805.618	14,31
GSK PLC	629.465	GBP	11.293.905	10.251.109	4,92
			41.318.195	40.056.727	19,23
Summe - Aktien			210.444.677	208.263.629	99,99
Summe - Übertragbare Wertpapiere und Geldmarktinstrumente, die an einer offiziellen Börse notieren			210.444.677	208.263.629	99,99
SUMME ANLAGEBESTAND			210.444.677	208.263.629	99,99

^(A) Alle hier aufgeführten doppelten Wertpapiere gleichen Namens sind entweder an verschiedenen Börsen notiert oder haben unterschiedliche ISIN-Codes.

** Umfasst auch synthetische ETFs.

Der Anhang ist ein integraler Bestandteil dieses Jahresabschlusses.

Xtrackers MSCI EUROPE FINANCIALS ESG SCREENED UCITS ETF

Anlagebestand
zum 31. Dezember 2024
(Angaben in EUR)

Beschreibung	Menge	Währung (lokal)	Einkaufskosten	Marktwert	% des Netto- vermögens
Übertragbare Wertpapiere und Geldmarktinstrumente, die an einer offiziellen Börse notieren					
Aktien					
Belgien					
Ageas SA	5.695	EUR	213.529	267.096	0,56
Groupe Bruxelles Lambert NV	2.968	EUR	252.628	196.036	0,41
Sofina SA	551	EUR	152.655	120.338	0,26
			618.812	583.470	1,23
Dänemark					
Danske Bank AS	24.643	DKK	476.182	673.140	1,42
Tryg AS	12.148	DKK	253.873	246.796	0,52
			730.055	919.936	1,94
Finnland					
Nordea Bank Abp	112.725	EUR	1.166.761	1.183.613	2,50
Sampo OYJ-A-	17.679	EUR	719.177	696.199	1,47
			1.885.938	1.879.812	3,97
Frankreich					
Amundi SA 144A	2.202	EUR	143.312	141.368	0,30
AXA SA	62.967	EUR	1.717.816	2.161.028	4,56
Edenred SE	8.756	EUR	508.353	278.003	0,59
			2.369.481	2.580.399	5,45
Deutschland					
Deutsche Bank AG	67.704	EUR	769.000	1.126.595	2,38
Deutsche Boerse AG	6.728	EUR	1.098.129	1.496.307	3,16
			1.867.129	2.622.902	5,54
Irland					
Bank of Ireland Group PLC	35.873	EUR	313.357	315.898	0,67
			313.357	315.898	0,67
Italien					
Banco BPM SpA	46.096	EUR	241.746	360.102	0,76
FincoBank Banca Fineco SpA	21.830	EUR	328.427	366.526	0,77
Mediobanca Banca di Credito Finanziario SpA	17.819	EUR	183.407	250.802	0,53
Nexi SpA 144A	18.393	EUR	132.382	98.587	0,21
Poste Italiane SpA 144A	16.333	EUR	172.669	222.455	0,47
UniCredit SpA	52.682	EUR	1.971.613	2.029.574	4,29
			3.030.244	3.328.046	7,03
Niederlande					
ABN AMRO Bank NV 144A	16.370	EUR	208.323	243.749	0,51
Adyen NV 144A	777	EUR	1.132.330	1.116.549	2,36
ASR Nederland NV	5.662	EUR	231.272	259.206	0,55
Euronext NV 144A	2.792	EUR	216.619	302.374	0,64
EXOR NV	3.553	EUR	357.259	314.618	0,66
			2.145.803	2.236.496	4,72
Norwegen					
DNB Bank ASA	31.995	NOK	595.046	617.290	1,30
Gjensidige Forsikring ASA	7.180	NOK	127.980	122.714	0,26
			723.026	740.004	1,56
Spanien					
Banco Santander SA	553.950	EUR	1.889.277	2.473.110	5,22
			1.889.277	2.473.110	5,22
Schweden					
EQT AB	13.330	SEK	366.630	356.624	0,75

** Umfasst auch synthetische ETFs.

Der Anhang ist ein integraler Bestandteil dieses Jahresabschlusses.

Xtrackers**

Xtrackers MSCI EUROPE FINANCIALS ESG SCREENED UCITS ETF (Fortsetzung)

Anlagebestand
zum 31. Dezember 2024
(Angaben in EUR)

Beschreibung	Menge	Währung (lokal)	Einkaufskosten	Marktwert	% des Netto- vermögens
Übertragbare Wertpapiere und Geldmarktinstrumente, die an einer offiziellen Börse notieren					
Aktien (Fortsetzung)					
Schweden (Fortsetzung)					
Industrivarden AB-A-	4.359	SEK	117.539	133.115	0,28
Industrivarden AB-C-	5.735	SEK	155.731	174.985	0,37
Investor AB-B-	61.839	SEK	1.203.415	1.581.985	3,34
L E Lundbergforetagen AB-B-	2.729	SEK	125.186	119.497	0,25
Skandinaviska Enskilda Banken AB-A-	56.697	SEK	640.182	750.493	1,59
Svenska Handelsbanken AB-A-	52.112	SEK	484.869	520.141	1,10
Swedbank AB-A-	30.333	SEK	529.656	578.743	1,22
			3.623.208	4.215.583	8,90
Schweiz					
Banque Cantonale Vaudoise	1.085	CHF	99.055	96.542	0,20
Julius Baer Group Ltd.	7.360	CHF	423.539	460.068	0,97
Partners Group Holding AG	811	CHF	919.184	1.062.987	2,24
Swiss Life Holding AG	1.027	CHF	750.603	765.635	1,62
UBS Group AG	117.564	CHF	2.208.446	3.473.970	7,34
Zurich Insurance Group AG	5.232	CHF	2.240.720	3.003.981	6,34
			6.641.547	8.863.183	18,71
Vereinigtes Königreich					
3i Group PLC	34.778	GBP	683.217	1.499.116	3,16
Admiral Group PLC	9.325	GBP	287.572	298.197	0,63
Barclays PLC	519.760	GBP	1.063.484	1.685.674	3,56
Hargreaves Lansdown PLC	12.707	GBP	153.590	168.748	0,36
HSBC Holdings PLC	650.729	GBP	4.131.646	6.180.572	13,05
Legal & General Group PLC	210.677	GBP	633.000	585.545	1,23
Lloyds Banking Group PLC	2.191.358	GBP	1.128.883	1.451.872	3,06
London Stock Exchange Group PLC	17.096	GBP	1.616.920	2.333.399	4,93
NatWest Group PLC	252.220	GBP	820.103	1.226.610	2,59
Prudential PLC	96.315	GBP	1.142.296	742.038	1,57
Schroders PLC	28.992	GBP	168.739	113.469	0,24
Wise PLC-A-	23.760	GBP	185.871	306.335	0,65
			12.015.321	16.591.575	35,03
Summe - Aktien			37.853.198	47.350.414	99,97
Summe - Übertragbare Wertpapiere und Geldmarktinstrumente, die an einer offiziellen Börse notieren			37.853.198	47.350.414	99,97
SUMME ANLAGEBESTAND			37.853.198	47.350.414	99,97

** Umfasst auch synthetische ETFs.

Der Anhang ist ein integraler Bestandteil dieses Jahresabschlusses.

Xtrackers MSCI EUROPE COMMUNICATION SERVICES ESG SCREENED UCITS ETF

Anlagebestand
zum 31. Dezember 2024
(Angaben in EUR)

Beschreibung	Menge	Währung (lokal)	Einkaufskosten	Marktwert	% des Netto- vermögens
Übertragbare Wertpapiere und Geldmarktinstrumente, die an einer offiziellen Börse notieren					
Aktien					
Finnland					
Elisa OYJ	5.283	EUR	265.722	220.829	4,01
			265.722	220.829	4,01
Deutschland					
CTS Eventim AG & Co. KGaA	2.318	EUR	185.404	189.265	3,44
Deutsche Telekom AG	62.127	EUR	1.339.571	1.794.849	32,61
Scout24 SE 144A	2.786	EUR	176.727	237.088	4,31
			1.701.702	2.221.202	40,36
Italien					
Infrastrutture Wireless Italiane SpA 144A	12.482	EUR	137.457	122.511	2,22
Telecom Italia SpA	370.081	EUR	99.664	91.262	1,66
			237.121	213.773	3,88
Niederlande					
Koninklijke KPN NV	144.440	EUR	486.711	507.706	9,22
			486.711	507.706	9,22
Spanien					
Cellnex Telecom SA 144A	19.680	EUR	728.478	600.437	10,91
			728.478	600.437	10,91
Schweden					
Tele2 AB-B-	20.302	SEK	193.332	193.855	3,52
Telia Co. AB	87.626	SEK	228.479	234.890	4,27
			421.811	428.745	7,79
Schweiz					
Swisscom AG	962	CHF	553.574	517.176	9,40
			553.574	517.176	9,40
Vereinigtes Königreich					
Auto Trader Group PLC 144A	33.236	GBP	269.125	318.768	5,79
Informa PLC	49.407	GBP	423.601	477.092	8,67
			692.726	795.860	14,46
Summe - Aktien			5.087.845	5.505.728	100,03
Summe - Übertragbare Wertpapiere und Geldmarktinstrumente, die an einer offiziellen Börse notieren			5.087.845	5.505.728	100,03
SUMME ANLAGEBESTAND			5.087.845	5.505.728	100,03

** Umfasst auch synthetische ETFs.

Xtrackers MSCI EUROPE INFORMATION TECHNOLOGY ESG SCREENED UCITS ETF

Anlagebestand
zum 31. Dezember 2024
(Angaben in EUR)

Beschreibung	Menge	Währung (lokal)	Einkaufskosten	Marktwert	% des Netto- vermögens
Übertragbare Wertpapiere und Geldmarktinstrumente, die an einer offiziellen Börse notieren					
Aktien					
Frankreich					
Capgemini SE	22.823	EUR	4.254.410	3.609.457	9,06
Dassault Systemes SE	98.319	EUR	3.997.285	3.293.687	8,27
			8.251.695	6.903.144	17,33
Deutschland					
Nemetschek SE	8.484	EUR	727.546	794.102	1,99
SAP SE	26.898	EUR	3.988.515	6.355.998	15,96
			4.716.061	7.150.100	17,95
Niederlande					
ASM International NV	6.899	EUR	3.543.327	3.855.161	9,68
ASML Holding NV	16.457	EUR	13.700.952	11.169.366	28,04
BE Semiconductor Industries NV	11.325	EUR	1.478.036	1.498.298	3,76
			18.722.315	16.522.825	41,48
Schweden					
Hexagon AB-B-	305.023	SEK	3.165.195	2.815.228	7,07
			3.165.195	2.815.228	7,07
Schweiz					
Logitech International SA	22.345	CHF	1.732.856	1.786.796	4,49
Temenos AG	8.283	CHF	598.320	565.780	1,42
			2.331.176	2.352.576	5,91
Vereinigtes Königreich					
Halma PLC	55.775	GBP	1.852.655	1.813.942	4,55
Sage Group PLC	147.617	GBP	1.900.331	2.272.781	5,71
			3.752.986	4.086.723	10,26
Summe - Aktien			40.939.428	39.830.596	100,00
Summe - Übertragbare Wertpapiere und Geldmarktinstrumente, die an einer offiziellen Börse notieren			40.939.428	39.830.596	100,00
SUMME ANLAGEBESTAND			40.939.428	39.830.596	100,00

** Umfasst auch synthetische ETFs.

Xtrackers MSCI EUROPE UTILITIES ESG SCREENED UCITS ETF

Anlagebestand
zum 31. Dezember 2024
(Angaben in EUR)

Beschreibung	Menge	Währung (lokal)	Einkaufskosten	Marktwert	% des Netto- vermögens
Übertragbare Wertpapiere und Geldmarktinstrumente, die an einer offiziellen Börse notieren					
Aktien					
Österreich					
Verbund AG	6.174	EUR	497.984	432.180	1,34
			497.984	432.180	1,34
Belgien					
Elia Group SA	2.670	EUR	301.613	198.648	0,62
			301.613	198.648	0,62
Dänemark					
Orsted AS 144A	15.269	DKK	1.338.363	663.811	2,06
			1.338.363	663.811	2,06
Finnland					
Fortum OYJ	40.686	EUR	521.363	549.871	1,70
			521.363	549.871	1,70
Frankreich					
Veolia Environnement SA	63.856	EUR	1.807.033	1.731.136	5,37
			1.807.033	1.731.136	5,37
Deutschland					
E.ON SE	203.752	EUR	2.323.485	2.291.191	7,10
			2.323.485	2.291.191	7,10
Italien					
Enel SpA	738.126	EUR	4.755.944	5.082.736	15,76
Snam SpA	182.874	EUR	876.586	782.152	2,42
Terna - Rete Elettrica Nazionale	127.723	EUR	948.559	973.249	3,02
			6.581.089	6.838.137	21,20
Portugal					
EDP SA	284.873	EUR	1.001.311	880.543	2,73
			1.001.311	880.543	2,73
Spanien					
Acciona SA	2.242	EUR	366.951	243.706	0,76
EDP Renovaveis SA	28.327	EUR	517.481	284.403	0,88
Endesa SA	28.805	EUR	563.692	598.280	1,85
Iberdrola SA	548.697	EUR	6.215.494	7.297.670	22,63
Redeia Corp. SA	36.802	EUR	611.090	607.233	1,88
			8.274.708	9.031.292	28,00
Schweiz					
BKW AG	1.920	CHF	324.859	307.307	0,95
			324.859	307.307	0,95
Vereinigtes Königreich					
Centrica PLC	467.636	GBP	670.404	755.627	2,34
National Grid PLC	436.728	GBP	4.818.583	5.017.964	15,56
Severn Trent PLC	24.500	GBP	785.264	743.167	2,31
SSE PLC	100.210	GBP	2.051.959	1.944.054	6,03
United Utilities Group PLC	61.914	GBP	765.706	787.392	2,44
			9.091.916	9.248.204	28,68
Summe - Aktien			32.063.724	32.172.320	99,75
Summe - Übertragbare Wertpapiere und Geldmarktinstrumente, die an einer offiziellen Börse notieren			32.063.724	32.172.320	99,75
SUMME ANLAGEBESTAND			32.063.724	32.172.320	99,75

** Umfasst auch synthetische ETFs.

Der Anhang ist ein integraler Bestandteil dieses Jahresabschlusses.

Xtrackers MSCI EUROPE CONSUMER STAPLES ESG SCREENED UCITS ETF

Anlagebestand
zum 31. Dezember 2024
(Angaben in EUR)

Beschreibung	Menge	Währung (lokal)	Einkaufskosten	Marktwert	% des Netto- vermögens
Übertragbare Wertpapiere und Geldmarktinstrumente, die an einer offiziellen Börse notieren^(A)					
Aktien					
Belgien					
Anheuser-Busch InBev SA	106.280	EUR	5.635.628	5.128.010	9,12
Lotus Bakeries NV	48	EUR	390.038	517.440	0,92
			6.025.666	5.645.450	10,04
Dänemark					
Carlsberg AS-B-	11.297	DKK	1.519.751	1.045.281	1,86
			1.519.751	1.045.281	1,86
Finnland					
Kesko OYJ-B-	32.300	EUR	781.084	587.214	1,04
			781.084	587.214	1,04
Frankreich					
L'Oreal SA	28.403	EUR	11.029.176	9.709.566	17,27
Pernod Ricard SA	23.970	EUR	4.524.533	2.612.730	4,65
			15.553.709	12.322.296	21,92
Deutschland					
Beiersdorf AG	11.736	EUR	1.303.128	1.455.264	2,59
Henkel AG & Co. KGaA	12.289	EUR	827.401	914.302	1,63
Henkel AG & Co. KGaA-Pref-	20.018	EUR	1.498.000	1.695.524	3,01
			3.628.529	4.065.090	7,23
Irland					
Kerry Group PLC-A-	18.110	EUR	1.853.871	1.688.758	3,00
			1.853.871	1.688.758	3,00
Niederlande					
Davide Campari-Milano NV	72.804	EUR	790.918	438.134	0,78
Heineken Holding NV	15.328	EUR	1.188.026	886.725	1,58
Heineken NV	34.063	EUR	3.153.722	2.340.128	4,16
JDE Peet's NV	14.411	EUR	366.241	238.214	0,42
			5.498.907	3.903.201	6,94
Norwegen					
Mowi ASA	55.038	NOK	1.038.803	911.409	1,62
Orkla ASA	82.900	NOK	586.438	693.269	1,23
Salmar ASA	7.807	NOK	395.720	358.800	0,64
			2.020.961	1.963.478	3,49
Portugal					
Jeronimo Martins SGPS SA	33.489	EUR	656.752	617.872	1,10
			656.752	617.872	1,10
Schweden					
Essity AB-B-	72.136	SEK	1.847.834	1.864.320	3,32
			1.847.834	1.864.320	3,32
Schweiz					
Chocoladefabriken Lindt & Spruengli AG	114	CHF	1.193.491	1.223.309	2,18
Chocoladefabriken Lindt & Spruengli AG	13	CHF	1.395.732	1.385.304	2,46
			2.589.223	2.608.613	4,64
Vereinigtes Königreich					
Coca-Cola Europacific Partners PLC	24.502	USD	1.303.004	1.817.478	3,23
Diageo PLC	263.168	GBP	10.589.235	8.076.665	14,37
Haleon PLC	910.154	GBP	3.389.173	4.154.413	7,39

** Umfasst auch synthetische ETFs.

Xtrackers**

Xtrackers MSCI EUROPE CONSUMER STAPLES ESG SCREENED UCITS ETF (Fortsetzung)

Anlagebestand
zum 31. Dezember 2024
(Angaben in EUR)

Beschreibung	Menge	Währung (lokal)	Einkaufskosten	Marktwert	% des Netto- vermögens
Übertragbare Wertpapiere und Geldmarktinstrumente, die an einer offiziellen Börse notieren^(A)					
Aktien (Fortsetzung)					
Vereinigtes Königreich (Fortsetzung)					
Marks & Spencer Group PLC	242.582	GBP	1.106.263	1.101.695	1,96
Reckitt Benckiser Group PLC	81.758	GBP	5.595.645	4.779.032	8,50
			21.983.320	19.929.283	35,45
Summe - Aktien			63.959.607	56.240.856	100,03
Summe - Übertragbare Wertpapiere und Geldmarktinstrumente, die an einer offiziellen Börse notieren			63.959.607	56.240.856	100,03
SUMME ANLAGEBESTAND			63.959.607	56.240.856	100,03

^(A) Alle hier aufgeführten doppelten Wertpapiere gleichen Namens sind entweder an verschiedenen Börsen notiert oder haben unterschiedliche ISIN-Codes.

** Umfasst auch synthetische ETFs.

Xtrackers MSCI EUROPE INDUSTRIALS ESG SCREENED UCITS ETF

Anlagebestand
zum 31. Dezember 2024
(Angaben in EUR)

Beschreibung	Menge	Währung (lokal)	Einkaufskosten	Marktwert	% des Netto- vermögens
Übertragbare Wertpapiere und Geldmarktinstrumente, die an einer offiziellen Börse notieren^(A)					
Aktien					
Dänemark					
AP Moller - Maersk AS-A-	52	DKK	109.325	80.469	0,33
AP Moller - Maersk AS-B-	80	DKK	171.373	127.715	0,53
DSV AS	3.596	DKK	734.428	737.306	3,05
Rockwool AS-B-	165	DKK	57.547	56.466	0,24
Vestas Wind Systems AS	17.730	DKK	538.258	233.190	0,97
			1.610.931	1.235.146	5,12
Finnland					
Kone OYJ-B-	5.967	EUR	362.712	280.449	1,16
Metso OYJ	10.929	EUR	112.177	98.143	0,41
Wartsila OYJ Abp	8.830	EUR	103.387	151.081	0,62
			578.276	529.673	2,19
Frankreich					
Aéroports de Paris SA	613	EUR	69.374	68.472	0,29
Alstom SA	6.077	EUR	171.107	131.020	0,54
Bouygues SA	3.329	EUR	114.456	95.010	0,39
Bureau Veritas SA	5.578	EUR	151.742	163.659	0,68
Compagnie de Saint-Gobain SA	7.982	EUR	473.375	684.057	2,83
Eiffage SA	1.290	EUR	120.278	109.289	0,45
Getlink SE	5.335	EUR	78.396	82.186	0,34
Legrand SA	4.605	EUR	432.622	433.054	1,79
Rexel SA	3.930	EUR	93.536	96.678	0,40
Schneider Electric SE	9.615	EUR	1.501.802	2.316.253	9,59
Teleperformance SE	960	EUR	290.022	79.795	0,33
Vinci SA	8.798	EUR	852.741	877.513	3,64
			4.349.451	5.136.986	21,27
Deutschland					
Brenntag SE	2.281	EUR	181.606	132.024	0,55
Daimler Truck Holding AG	8.669	EUR	244.693	319.452	1,32
Deutsche Lufthansa AG	10.585	EUR	73.235	65.373	0,27
Deutsche Post AG	17.913	EUR	930.697	608.684	2,52
GEA Group AG	2.723	EUR	107.526	130.214	0,54
Knorr-Bremse AG	1.274	EUR	113.484	89.626	0,37
MTU Aero Engines AG	945	EUR	293.706	304.290	1,26
Rational AG	90	EUR	73.067	74.160	0,31
Siemens AG	13.362	EUR	1.956.283	2.519.539	10,43
			3.974.297	4.243.362	17,57
Irland					
DCC PLC	1.736	GBP	94.150	107.921	0,45
Kingspan Group PLC	2.714	EUR	226.809	191.201	0,79
			320.959	299.122	1,24
Italien					
Prysmian SpA	4.932	EUR	178.128	304.107	1,26
			178.128	304.107	1,26
Jersey					
Experian PLC	16.180	GBP	595.723	674.156	2,79
			595.723	674.156	2,79

** Umfasst auch synthetische ETFs.

Xtrackers MSCI EUROPE INDUSTRIALS ESG SCREENED UCITS ETF (Fortsetzung)

Anlagebestand
zum 31. Dezember 2024
(Angaben in EUR)

Beschreibung	Menge	Währung (lokal)	Einstandskosten	Marktwert	% des Netto- vermögens
Übertragbare Wertpapiere und Geldmarktinstrumente, die an einer offiziellen Börse notieren^(A)					
Aktien (Fortsetzung)					
Luxemburg					
InPost SA	3.950	EUR	65.521	65.215	0,27
			65.521	65.215	0,27
Niederlande					
AerCap Holdings NV	3.412	USD	188.497	315.334	1,31
Ferrovial SE	8.355	EUR	218.182	339.213	1,40
IMCD NV	1.001	EUR	173.691	143.644	0,60
Randstad NV	1.916	EUR	108.913	78.000	0,32
Wolters Kluwer NV	4.197	EUR	433.361	673.199	2,79
			1.122.644	1.549.390	6,42
Spanien					
ACS Actividades de Construccion y Servicios SA	3.100	EUR	67.852	150.164	0,62
Aena SME SA 144A	1.317	EUR	185.063	259.976	1,08
			252.915	410.140	1,70
Schweden					
AddTech AB-B-	4.563	SEK	130.637	120.122	0,50
Alfa Laval AB	5.080	SEK	170.300	205.393	0,85
Assa Abloy AB-B-	17.602	SEK	436.101	502.760	2,08
Atlas Copco AB-A-	47.260	SEK	656.357	697.448	2,89
Atlas Copco AB-B-	27.404	SEK	323.511	357.954	1,48
Beijer Ref AB	6.758	SEK	89.509	96.336	0,40
Epiroc AB-A-	11.570	SEK	212.091	194.713	0,81
Epiroc AB-B-	6.847	SEK	107.724	103.170	0,43
Indutrade AB	4.797	SEK	101.215	116.136	0,48
Investment AB Latour-B-	2.622	SEK	67.316	63.227	0,26
Lifco AB-B-	4.093	SEK	91.835	114.689	0,48
Nibe Industrier AB-B-	26.607	SEK	282.989	100.554	0,42
Sandvik AB	18.719	SEK	373.857	324.431	1,34
Securitas AB-B-	8.634	SEK	81.869	103.308	0,43
Skanska AB-B-	5.974	SEK	120.764	121.501	0,50
SKF AB-B-	5.985	SEK	116.002	108.595	0,45
Trelleborg AB-B-	3.740	SEK	133.806	123.757	0,51
Volvo AB-A-	3.516	SEK	67.456	83.033	0,34
Volvo AB-B-	27.951	SEK	530.054	656.176	2,72
			4.093.393	4.193.303	17,37
Schweiz					
ABB Ltd.	27.809	CHF	890.749	1.454.130	6,02
Adecco Group AG	2.957	CHF	116.574	70.457	0,29
Geberit AG	587	CHF	364.839	321.892	1,33
Kuehne & Nagel International AG	848	CHF	246.706	187.777	0,78
Schindler Holding AG	715	CHF	174.707	190.784	0,79
Schindler Holding AG	412	CHF	93.835	108.661	0,45
SGS SA	2.668	CHF	261.644	258.378	1,07
VAT Group AG 144A	474	CHF	189.281	173.150	0,72
			2.338.335	2.765.229	11,45
Vereinigtes Königreich					
Ashtead Group PLC	7.680	GBP	502.938	461.183	1,91
Bunzl PLC	5.898	GBP	189.364	235.117	0,97
Intertek Group PLC	2.834	GBP	164.291	162.058	0,67

** Umfasst auch synthetische ETFs.

Xtrackers**

Xtrackers MSCI EUROPE INDUSTRIALS ESG SCREENED UCITS ETF (Fortsetzung)

Anlagebestand
zum 31. Dezember 2024
(Angaben in EUR)

Beschreibung	Menge	Währung (lokal)	Einstandskosten	Marktwert	% des Netto- vermögens
Übertragbare Wertpapiere und Geldmarktinstrumente, die an einer offiziellen Börse notieren^(A)					
Aktien (Fortsetzung)					
Vereinigtes Königreich (Fortsetzung)					
RELX PLC	32.762	GBP	905.082	1.437.972	5,96
Rentokil Initial PLC	44.322	GBP	293.900	214.852	0,89
Smiths Group PLC	6.049	GBP	108.067	125.763	0,52
Spirax Group PLC	1.292	GBP	214.548	107.118	0,44
			2.378.190	2.744.063	11,36
Summe - Aktien			21.858.763	24.149.892	100,01
Summe - Übertragbare Wertpapiere und Geldmarktinstrumente, die an einer offiziellen Börse notieren			21.858.763	24.149.892	100,01
SUMME ANLAGEBESTAND			21.858.763	24.149.892	100,01

^(A) Alle hier aufgeführten doppelten Wertpapiere gleichen Namens sind entweder an verschiedenen Börsen notiert oder haben unterschiedliche ISIN-Codes.

** Umfasst auch synthetische ETFs.

Der Anhang ist ein integraler Bestandteil dieses Jahresabschlusses.

Xtrackers**

Xtrackers BLOOMBERG COMMODITY EX-AGRICULTURE & LIVESTOCK SWAP UCITS ETF*

Anlagebestand
zum 31. Dezember 2024
(Angaben in USD)

Beschreibung	Menge	Währung (lokal)	Einkaufskosten	Marktwert	% des Netto- vermögens
Übertragbare Wertpapiere und Geldmarktinstrumente, die an einer offiziellen Börse notieren					
Aktien					
Bermuda					
Hamilton Insurance Group Ltd.-B-	69.329	USD	1.327.651	1.319.331	0,36
			1.327.651	1.319.331	0,36
Kaimaninseln					
Sea Ltd.-ADR-	84.150	USD	9.148.788	8.928.315	2,43
			9.148.788	8.928.315	2,43
Dänemark					
Novo Nordisk AS-B-	38.825	DKK	4.322.098	3.365.164	0,92
			4.322.098	3.365.164	0,92
Norwegen					
Elmera Group ASA 144A	546.054	NOK	1.918.373	1.836.631	0,50
			1.918.373	1.836.631	0,50
Schweiz					
Luzerner Kantonalbank AG	12.594	CHF	884.280	888.007	0,24
Sunrise Communications AG-A-ADR-	16.767	USD	767.761	722.323	0,20
			1.652.041	1.610.330	0,44
USA					
3M Co.	40.247	USD	5.374.182	5.195.485	1,41
AbbVie, Inc.	15.022	USD	2.667.099	2.669.409	0,73
ACV Auctions, Inc.-A-	97.300	USD	1.708.588	2.101.680	0,57
Adobe, Inc.	10.184	USD	5.636.437	4.528.621	1,23
Advanced Micro Devices, Inc.	30.105	USD	4.429.578	3.636.383	0,99
Air Transport Services Group, Inc.	61.893	USD	1.353.600	1.360.408	0,37
Amazon.com, Inc.	43.484	USD	5.893.590	9.539.955	2,60
Apple, Inc.	52.592	USD	12.353.181	13.170.089	3,59
Applied Materials, Inc.	43.409	USD	7.436.830	7.059.606	1,92
Bank of America Corp.	5.781	USD	251.020	254.075	0,07
Berkshire Hathaway, Inc.-B-	12.360	USD	5.419.812	5.602.541	1,53
Bloom Energy Corp.-A-	76.710	USD	1.850.245	1.703.729	0,46
Blue Bird Corp.	29.045	USD	1.416.234	1.122.008	0,31
Blueprint Medicines Corp.	23.585	USD	2.509.208	2.057.084	0,56
Boeing Co.	29.454	USD	4.488.790	5.213.358	1,42
Brightsphere Investment Group, Inc.	44.448	USD	1.200.540	1.170.760	0,32
Calix, Inc.	48.121	USD	1.599.061	1.677.979	0,46
Citigroup, Inc.	80.441	USD	5.643.741	5.662.242	1,54
Cognizant Technology Solutions Corp.-A-	58.342	USD	4.695.948	4.486.500	1,22
Coinbase Global, Inc.-A-	17.764	USD	5.261.697	4.410.801	1,20
Compass, Inc.-A-	349.066	USD	1.494.003	2.042.036	0,56
Corteva, Inc.	28.745	USD	1.758.332	1.637.315	0,45
Costco Wholesale Corp.	6.389	USD	5.797.625	5.854.049	1,59
Crescent Energy Co.-A-	151.099	USD	2.067.034	2.207.556	0,60
Cross Country Healthcare, Inc.	86.207	USD	1.557.761	1.565.519	0,43
CrowdStrike Holdings, Inc.-A-	13.531	USD	3.349.091	4.629.767	1,26
Customers Bancorp, Inc.	16.341	USD	804.467	795.480	0,22
Dine Brands Global, Inc.	52.555	USD	1.597.146	1.581.906	0,43
Dollar Tree, Inc.	2.394	USD	301.655	179.406	0,05
Eli Lilly & Co.	6.675	USD	5.029.012	5.153.100	1,40
Employers Holdings, Inc.	28.271	USD	1.502.038	1.448.323	0,39
Etsy, Inc.	3.583	USD	260.129	189.505	0,05

* Dies ist ein synthetischer ETF.

** Umfasst auch synthetische ETFs.

Der Anhang ist ein integraler Bestandteil dieses Jahresabschlusses.

Xtrackers**

Xtrackers BLOOMBERG COMMODITY EX-AGRICULTURE & LIVESTOCK SWAP UCITS ETF* (Fortsetzung)

Anlagebestand

zum 31. Dezember 2024

(Angaben in USD)

Beschreibung	Menge	Währung (lokal)	Einkaufskosten	Marktwert	% des Netto- vermögens
Übertragbare Wertpapiere und Geldmarktinstrumente, die an einer offiziellen Börse notieren					
Aktien (Fortsetzung)					
USA (Fortsetzung)					
Everi Holdings, Inc.	136.150	USD	1.789.011	1.839.387	0,50
Exxon Mobil Corp.	30.952	USD	3.684.324	3.329.507	0,91
Flagstar Financial, Inc.	135.982	USD	1.516.199	1.268.712	0,35
Fluor Corp.	32.500	USD	1.819.025	1.602.900	0,44
GEO Group, Inc.	48.876	USD	1.401.764	1.367.551	0,37
Greenbrier Cos., Inc.	26.330	USD	1.641.676	1.605.867	0,44
Guardant Health, Inc.	33.925	USD	869.498	1.036.409	0,28
Hims & Hers Health, Inc.	55.266	USD	932.890	1.336.332	0,36
Home Depot, Inc.	12.188	USD	5.082.152	4.741.010	1,29
Honeywell International, Inc.	23.072	USD	5.374.161	5.211.734	1,42
Intel Corp.	235.348	USD	5.730.724	4.718.727	1,28
International Business Machines Corp.	26.518	USD	5.912.718	5.829.452	1,59
Intuitive Surgical, Inc.	420	USD	132.258	219.223	0,06
Johnson & Johnson	40.166	USD	6.008.834	5.808.807	1,58
KB Home	16.208	USD	1.272.814	1.065.190	0,29
Kimco Realty REIT Corp.	10.917	USD	274.017	255.785	0,07
Kinetik Holdings, Inc.	27.478	USD	1.546.187	1.558.277	0,42
Kraft Heinz Co.	61.710	USD	1.883.389	1.895.114	0,52
Life Time Group Holdings, Inc.	75.057	USD	1.792.361	1.660.261	0,45
Lowe's Cos., Inc.	15.291	USD	4.096.459	3.773.819	1,03
MARA Holdings, Inc.	75.621	USD	1.281.776	1.268.164	0,35
Maravai LifeSciences Holdings, Inc.-A-	160.647	USD	1.460.281	875.526	0,24
Matson, Inc.	12.028	USD	1.941.079	1.621.856	0,44
McDonald's Corp.	16.884	USD	4.945.074	4.894.503	1,33
McKesson Corp.	8.596	USD	5.002.666	4.898.946	1,33
Meta Platforms, Inc.-A-	7.624	USD	4.573.256	4.463.928	1,22
Microsoft Corp.	12.691	USD	5.374.131	5.349.257	1,46
Moody's Corp.	11.282	USD	5.641.255	5.340.560	1,45
Movado Group, Inc.	72.537	USD	1.462.346	1.427.528	0,39
Mueller Industries, Inc.	24.479	USD	1.910.831	1.942.653	0,53
Netflix, Inc.	5.897	USD	3.996.338	5.256.114	1,43
NIKE, Inc.-B-	15.122	USD	1.168.175	1.144.282	0,31
Northern Trust Corp.	17.334	USD	1.822.670	1.776.735	0,48
NVIDIA Corp.	98.339	USD	13.488.221	13.205.944	3,60
Opendoor Technologies, Inc.	1.226.217	USD	3.141.716	1.961.947	0,53
Palomar Holdings, Inc.	15.900	USD	1.543.731	1.678.881	0,46
PayPal Holdings, Inc.	55.066	USD	3.195.930	4.699.883	1,28
PepsiCo, Inc.	30.000	USD	4.583.700	4.561.800	1,24
Pfizer, Inc.	173.996	USD	4.586.535	4.616.114	1,26
Phillips 66	42.567	USD	5.676.309	4.849.658	1,32
Pilgrim's Pride Corp.	41.734	USD	1.158.119	1.894.306	0,52
PNC Financial Services Group, Inc.	12.967	USD	2.637.228	2.500.686	0,68
Privia Health Group, Inc.	76.139	USD	1.381.161	1.488.518	0,41
Procter & Gamble Co.	22.895	USD	3.795.075	3.838.347	1,05
Progyny, Inc.	74.688	USD	1.120.320	1.288.368	0,35
QUALCOMM, Inc.	31.722	USD	4.775.147	4.873.134	1,33
Regeneron Pharmaceuticals, Inc.	313	USD	249.868	222.959	0,06
RTX Corp.	45.851	USD	5.514.666	5.305.878	1,44

* Dies ist ein synthetischer ETF.

** Umfasst auch synthetische ETFs.

Der Anhang ist ein integraler Bestandteil dieses Jahresabschlusses.

Xtrackers**

Xtrackers BLOOMBERG COMMODITY EX-AGRICULTURE & LIVESTOCK SWAP UCITS ETF* (Fortsetzung)

Anlagebestand
zum 31. Dezember 2024
(Angaben in USD)

Beschreibung	Menge	Währung (lokal)	Einkaufskosten	Marktwert	% des Netto- vermögens
Übertragbare Wertpapiere und Geldmarktinstrumente, die an einer offiziellen Börse notieren					
Aktien (Fortsetzung)					
USA (Fortsetzung)					
Rush Enterprises, Inc.-A-	21.999	USD	1.347.659	1.205.325	0,33
RxSight, Inc.	28.111	USD	1.345.111	966.456	0,26
S&P Global, Inc.	9.530	USD	4.819.798	4.746.226	1,29
ServiceNow, Inc.	6.199	USD	4.750.726	6.571.684	1,79
Sherwin-Williams Co.	15.310	USD	5.944.873	5.204.328	1,42
Simon Property Group REIT, Inc.	18.967	USD	3.454.080	3.266.307	0,89
SpartanNash Co.	89.380	USD	1.699.114	1.637.442	0,45
Sprouts Farmers Market, Inc.	10.705	USD	1.505.658	1.360.284	0,37
St. Joe Co.	36.077	USD	1.913.163	1.620.940	0,44
Sturm Ruger & Co., Inc.	46.328	USD	1.779.922	1.638.621	0,45
Surmodics, Inc.	30.614	USD	1.216.907	1.212.314	0,33
Sweetgreen, Inc.-A-	10.960	USD	283.535	351.378	0,10
Tesla, Inc.	21.169	USD	4.390.123	8.548.889	2,33
Texas Instruments, Inc.	28.731	USD	5.692.204	5.387.350	1,47
Thermo Fisher Scientific, Inc.	9.487	USD	4.971.662	4.935.422	1,34
TJX Cos., Inc.	42.757	USD	5.374.127	5.165.473	1,41
Trupanion, Inc.	32.669	USD	1.751.058	1.574.646	0,43
UnitedHealth Group, Inc.	10.416	USD	5.421.320	5.269.038	1,43
Vertex Pharmaceuticals, Inc.	12.099	USD	5.606.365	4.872.267	1,33
Vital Farms, Inc.	83.620	USD	3.030.888	3.151.638	0,86
Walmart, Inc.	53.018	USD	4.890.380	4.790.176	1,30
Weis Markets, Inc.	26.854	USD	1.989.344	1.818.553	0,50
Wells Fargo & Co.	77.527	USD	5.888.951	5.445.497	1,48
Worthington Enterprises, Inc.	29.512	USD	1.203.499	1.183.726	0,32
Zoetis, Inc.	31.672	USD	5.552.018	5.160.319	1,41
Zuora, Inc.-A-	123.713	USD	1.233.419	1.227.233	0,33
			343.951.643	345.588.746	94,13
Summe - Aktien			362.320.594	362.648.517	98,78
Summe - Übertragbare Wertpapiere und Geldmarktinstrumente, die an einer offiziellen Börse notieren			362.320.594	362.648.517	98,78
SUMME ANLAGEBESTAND			362.320.594	362.648.517	98,78

* Dies ist ein synthetischer ETF.

** Umfasst auch synthetische ETFs.

Der Anhang ist ein integraler Bestandteil dieses Jahresabschlusses.

Xtrackers**

Xtrackers SHORTDAX DAILY SWAP UCITS ETF*

Anlagebestand
zum 31. Dezember 2024
(Angaben in EUR)

Beschreibung	Menge	Währung (lokal)	Einkaufskosten	Marktwert	% des Netto- vermögens
Übertragbare Wertpapiere und Geldmarktinstrumente, die an einer offiziellen Börse notieren					
Aktien					
Bermuda					
Everest Group Ltd.	16.141	USD	5.944.752	5.649.895	3,05
			5.944.752	5.649.895	3,05
Finnland					
Nordea Bank Abp	440.284	EUR	4.667.010	4.622.982	2,50
			4.667.010	4.622.982	2,50
USA					
AbbVie, Inc.	13.967	USD	2.434.525	2.396.848	1,29
Alphabet, Inc.-A-	11.745	USD	2.149.462	2.147.106	1,16
Alphabet, Inc.-C-	33.886	USD	5.712.991	6.232.013	3,37
Amazon.com, Inc.	77.080	USD	14.359.966	16.330.836	8,82
Apple, Inc.	69.480	USD	15.505.027	16.802.685	9,08
Berkshire Hathaway, Inc.-B-	17.950	USD	7.883.549	7.857.437	4,24
Centene Corp.	143.300	USD	8.645.727	8.383.499	4,53
Edwards Lifesciences Corp.	125.455	USD	7.571.084	8.969.033	4,84
EOG Resources, Inc.	69.720	USD	8.145.200	8.253.286	4,46
EPAM Systems, Inc.	18.862	USD	3.264.957	4.259.114	2,30
GoDaddy, Inc.-A-	44.387	USD	8.203.674	8.460.320	4,57
Honeywell International, Inc.	24.330	USD	5.282.329	5.307.488	2,87
Kimberly-Clark Corp.	4.000	USD	506.259	506.190	0,27
L3Harris Technologies, Inc.	38.712	USD	8.991.868	7.861.283	4,25
Meta Platforms, Inc.-A-	6.032	USD	3.568.049	3.410.716	1,84
Microsoft Corp.	4.919	USD	1.965.300	2.002.278	1,08
Nasdaq, Inc.	32.125	USD	2.437.396	2.398.439	1,30
Netflix, Inc.	18.691	USD	11.231.201	16.088.519	8,69
Newmont Corp.	29.160	USD	1.155.391	1.048.127	0,57
O'Reilly Automotive, Inc.	6.861	USD	7.206.772	7.856.855	4,24
Ross Stores, Inc.	57.291	USD	8.404.940	8.369.299	4,52
Teledyne Technologies, Inc.	1	USD	356	448	0,00
Tesla, Inc.	37.063	USD	11.704.880	14.454.390	7,81
T-Mobile U.S., Inc.	40.142	USD	8.717.402	8.556.778	4,62
Uber Technologies, Inc.	143.561	USD	9.319.009	8.362.722	4,52
			164.367.314	176.315.709	95,24
Summe - Aktien			174.979.076	186.588.586	100,79
Summe - Übertragbare Wertpapiere und Geldmarktinstrumente, die an einer offiziellen Börse notieren			174.979.076	186.588.586	100,79
SUMME ANLAGEBESTAND			174.979.076	186.588.586	100,79

* Dies ist ein synthetischer ETF.

** Umfasst auch synthetische ETFs.

Xtrackers**

Xtrackers EURO STOXX 50 SHORT DAILY SWAP UCITS ETF*

Anlagebestand

zum 31. Dezember 2024

(Angaben in EUR)

Beschreibung	Menge	Währung (lokal)	Einkaufskosten	Marktwert	% des Netto- vermögens
Übertragbare Wertpapiere und Geldmarktinstrumente, die an einer offiziellen Börse notieren					
Aktien					
USA					
Alphabet, Inc.-A-	5.660	USD	1.035.841	1.034.706	2,61
Alphabet, Inc.-C-	13.441	USD	2.311.090	2.471.950	6,24
Amazon.com, Inc.	16.348	USD	2.817.271	3.463.629	8,74
Analog Devices, Inc.	8.153	USD	1.692.920	1.672.802	4,22
Apple, Inc.	12.506	USD	2.799.431	3.024.387	7,63
Boeing Co.	7.244	USD	1.158.529	1.238.231	3,13
CF Industries Holdings, Inc.	13.815	USD	1.146.126	1.138.287	2,87
Crown Castle REIT, Inc.	23.060	USD	2.011.952	2.021.174	5,10
Ecolab, Inc.	8.458	USD	1.988.259	1.913.934	4,83
Fortinet, Inc.	5.666	USD	399.485	516.971	1,31
Kinder Morgan, Inc.	6.452	USD	168.307	170.724	0,43
L3Harris Technologies, Inc.	7.258	USD	1.685.859	1.473.889	3,72
Mettler-Toledo International, Inc.	1.368	USD	1.683.355	1.616.605	4,08
Microsoft Corp.	7.130	USD	2.913.926	2.902.264	7,32
Netflix, Inc.	1.925	USD	1.162.156	1.656.968	4,18
Newmont Corp.	42.714	USD	1.692.434	1.535.311	3,87
NIKE, Inc.-B-	6.829	USD	503.752	499.035	1,26
Pfizer, Inc.	67.252	USD	1.694.918	1.723.028	4,35
PNC Financial Services Group, Inc.	8.724	USD	1.498.447	1.624.745	4,10
ResMed, Inc.	5.279	USD	1.233.142	1.165.866	2,94
Ross Stores, Inc.	11.536	USD	1.692.402	1.685.225	4,25
Tesla, Inc.	4.279	USD	1.229.811	1.668.789	4,21
TJX Cos., Inc.	10.050	USD	1.158.151	1.172.516	2,96
Union Pacific Corp.	7.523	USD	1.672.542	1.656.731	4,18
UnitedHealth Group, Inc.	2.982	USD	1.580.310	1.456.759	3,68
			38.930.416	40.504.526	102,21
Summe - Aktien			38.930.416	40.504.526	102,21
Summe - Übertragbare Wertpapiere und Geldmarktinstrumente, die an einer offiziellen Börse notieren			38.930.416	40.504.526	102,21
SUMME ANLAGEBESTAND			38.930.416	40.504.526	102,21

* Dies ist ein synthetischer ETF.

** Umfasst auch synthetische ETFs.

Der Anhang ist ein integraler Bestandteil dieses Jahresabschlusses.

Xtrackers**

Xtrackers SLI UCITS ETF

Anlagebestand

zum 31. Dezember 2024

(Angaben in CHF)

Beschreibung	Menge	Währung (lokal)	Einkaufskosten	Marktwert	% des Netto- vermögens
Übertragbare Wertpapiere und Geldmarktinstrumente, die an einer offiziellen Börse notieren					
Aktien					
Schweiz					
ABB Ltd.	262.277	CHF	8.591.951	12.869.932	4,31
Adecco Group AG	57.816	CHF	1.612.045	1.292.766	0,43
Alcon AG	171.534	CHF	11.741.047	13.190.965	4,42
Chocoladefabriken Lindt & Spruengli AG	339	CHF	3.765.443	3.413.730	1,14
Compagnie Financiere Richemont SA-A-	100.230	CHF	11.979.872	13.821.717	4,63
Geberit AG	11.476	CHF	6.173.064	5.905.550	1,98
Givaudan SA	2.788	CHF	10.031.933	11.057.208	3,71
Holcim AG	150.712	CHF	7.673.044	13.166.200	4,41
Julius Baer Group Ltd.	70.715	CHF	3.600.925	4.148.142	1,39
Kuehne & Nagel International AG	19.064	CHF	4.529.186	3.961.499	1,33
Logitech International SA	58.011	CHF	3.957.429	4.353.145	1,46
Lonza Group AG	24.792	CHF	12.380.573	13.283.554	4,45
Nestle SA	362.916	CHF	34.994.910	27.175.150	9,11
Novartis AG	308.681	CHF	24.936.630	27.380.005	9,18
Partners Group Holding AG	7.781	CHF	8.547.268	9.570.630	3,21
Roche Holding AG	106.389	CHF	29.541.544	27.182.389	9,11
Sandoz Group AG	151.040	CHF	3.889.299	5.614.157	1,88
Schindler Holding AG	13.977	CHF	3.103.941	3.499.841	1,17
SGS SA	52.607	CHF	4.966.087	4.780.924	1,60
SIG Group AG	118.101	CHF	2.528.144	2.111.646	0,71
Sika AG	55.088	CHF	13.568.189	11.887.990	3,99
Sonova Holding AG	16.899	CHF	4.590.386	5.007.174	1,68
Straumann Holding AG	40.533	CHF	5.114.055	4.630.895	1,55
Swatch Group AG	9.933	CHF	2.417.835	1.638.945	0,55
Swiss Life Holding AG	9.861	CHF	5.166.341	6.898.756	2,31
Swiss Re AG	100.891	CHF	9.330.838	13.236.899	4,44
Swisscom AG	8.722	CHF	4.473.304	4.400.249	1,48
UBS Group AG	949.770	CHF	24.310.893	26.337.122	8,83
VAT Group AG 144A	9.233	CHF	3.343.353	3.165.072	1,06
Zurich Insurance Group AG	24.811	CHF	10.441.549	13.368.167	4,48
			281.301.078	298.350.419	100,00
Summe - Aktien			281.301.078	298.350.419	100,00
Summe - Übertragbare Wertpapiere und Geldmarktinstrumente, die an einer offiziellen Börse notieren			281.301.078	298.350.419	100,00
SUMME ANLAGEBESTAND			281.301.078	298.350.419	100,00

** Umfasst auch synthetische ETFs.

Der Anhang ist ein integraler Bestandteil dieses Jahresabschlusses.

Xtrackers**

Xtrackers FTSE 100 SHORT DAILY SWAP UCITS ETF*

Anlagebestand
zum 31. Dezember 2024
(Angaben in GBP)

Beschreibung	Menge	Währung (lokal)	Einkaufskosten	Marktwert	% des Netto- vermögens
Übertragbare Wertpapiere und Geldmarktinstrumente, die an einer offiziellen Börse notieren					
Aktien					
USA					
Adobe, Inc.	774	USD	329.890	274.818	3,69
Advanced Micro Devices, Inc.	2.405	USD	281.025	231.955	3,12
Amazon.com, Inc.	3.688	USD	373.762	646.048	8,68
Apple, Inc.	1.770	USD	327.151	353.915	4,76
Applied Materials, Inc.	2.428	USD	327.261	315.287	4,24
Bank of America Corp.	9.986	USD	352.358	350.435	4,71
Berkshire Hathaway, Inc.-B-	863	USD	294.860	312.345	4,20
Costco Wholesale Corp.	97	USD	67.106	70.966	0,95
Eli Lilly & Co.	266	USD	164.949	163.967	2,20
Exxon Mobil Corp.	3.421	USD	331.960	293.833	3,95
Home Depot, Inc.	346	USD	108.597	107.466	1,44
Honeywell International, Inc.	600	USD	108.481	108.219	1,45
Intel Corp.	17.450	USD	336.148	279.362	3,75
International Business Machines Corp.	658	USD	116.894	115.497	1,55
Intuitive Surgical, Inc.	785	USD	194.937	327.163	4,40
Johnson & Johnson	2.333	USD	269.544	269.402	3,62
Netflix, Inc.	699	USD	341.053	497.471	6,69
NVIDIA Corp.	794	USD	82.740	85.138	1,14
Phillips 66	3.119	USD	327.224	283.733	3,81
Procter & Gamble Co.	2.232	USD	281.863	298.782	4,02
QUALCOMM, Inc.	889	USD	108.437	109.045	1,47
ServiceNow, Inc.	207	USD	131.149	175.220	2,36
Sherwin-Williams Co.	1.073	USD	331.962	291.237	3,91
Tesla, Inc.	1.910	USD	345.567	615.885	8,28
Thermo Fisher Scientific, Inc.	803	USD	336.166	333.555	4,48
UnitedHealth Group, Inc.	796	USD	326.466	321.514	4,32
Wells Fargo & Co.	4.500	USD	272.345	252.380	3,39
			6.869.895	7.484.638	100,58
Summe - Aktien			6.869.895	7.484.638	100,58
Summe - Übertragbare Wertpapiere und Geldmarktinstrumente, die an einer offiziellen Börse notieren			6.869.895	7.484.638	100,58
SUMME ANLAGEBESTAND			6.869.895	7.484.638	100,58

* Dies ist ein synthetischer ETF.

** Umfasst auch synthetische ETFs.

Der Anhang ist ein integraler Bestandteil dieses Jahresabschlusses.

Xtrackers**

Xtrackers S&P 500 INVERSE DAILY SWAP UCITS ETF*

Anlagebestand
zum 31. Dezember 2024
(Angaben in USD)

Beschreibung	Menge	Währung (lokal)	Einkaufskosten	Marktwert	% des Netto- vermögens
Übertragbare Wertpapiere und Geldmarktinstrumente, die an einer offiziellen Börse notieren					
Aktien					
USA					
Abbott Laboratories	20.383	USD	2.399.691	2.305.521	1,95
Adobe, Inc.	1.289	USD	713.410	573.192	0,48
Advanced Micro Devices, Inc.	21.636	USD	3.434.499	2.613.412	2,21
Alphabet, Inc.-A-	15.687	USD	2.999.982	2.969.549	2,51
Amazon.com, Inc.	41.837	USD	5.857.251	9.178.619	7,76
Apple, Inc.	20.772	USD	4.879.966	5.201.724	4,40
Applied Materials, Inc.	26.922	USD	4.612.277	4.378.325	3,70
Berkshire Hathaway, Inc.-B-	9.975	USD	4.372.142	4.521.468	3,82
Costco Wholesale Corp.	4.684	USD	4.248.716	4.291.809	3,63
Crowdstrike Holdings, Inc.-A-	13.085	USD	4.406.374	4.477.164	3,78
Eli Lilly & Co.	5.758	USD	4.579.625	4.445.176	3,76
Exxon Mobil Corp.	38.815	USD	4.727.279	4.175.330	3,53
Home Depot, Inc.	7.180	USD	2.993.916	2.792.948	2,36
Honeywell International, Inc.	8.365	USD	1.974.140	1.889.570	1,60
Intel Corp.	40.750	USD	992.262	817.037	0,69
Johnson & Johnson	15.000	USD	2.199.300	2.169.300	1,83
Meta Platforms, Inc.-A-	14.488	USD	8.690.627	8.482.869	7,17
Microsoft Corp.	6.504	USD	2.800.167	2.741.436	2,32
Netflix, Inc.	3.453	USD	3.138.950	3.077.728	2,60
NVIDIA Corp.	37.000	USD	4.983.900	4.968.730	4,20
PayPal Holdings, Inc.	45.515	USD	2.821.020	3.884.705	3,28
Phillips 66	35.569	USD	4.743.126	4.052.376	3,43
Procter & Gamble Co.	17.641	USD	2.949.046	2.957.514	2,50
QUALCOMM, Inc.	6.991	USD	1.103.809	1.073.957	0,91
RTX Corp.	26.929	USD	3.240.636	3.116.224	2,63
ServiceNow, Inc.	4.557	USD	3.587.954	4.830.967	4,08
Sherwin-Williams Co.	12.174	USD	4.727.164	4.138.308	3,50
Tesla, Inc.	18.851	USD	4.151.933	7.612.788	6,43
TJX Cos., Inc.	16.015	USD	2.012.925	1.934.772	1,64
Union Pacific Corp.	9.741	USD	2.187.244	2.221.338	1,88
UnitedHealth Group, Inc.	8.886	USD	4.624.985	4.495.072	3,80
Wells Fargo & Co.	60.140	USD	4.568.234	4.224.234	3,57
			115.722.550	120.613.162	101,95
Summe - Aktien			115.722.550	120.613.162	101,95
Summe - Übertragbare Wertpapiere und Geldmarktinstrumente, die an einer offiziellen Börse notieren			115.722.550	120.613.162	101,95
SUMME ANLAGEBESTAND			115.722.550	120.613.162	101,95

* Dies ist ein synthetischer ETF.

** Umfasst auch synthetische ETFs.

Xtrackers**

Xtrackers PORTFOLIO UCITS ETF

Anlagebestand
zum 31. Dezember 2024
(Angaben in EUR)

Beschreibung	Menge	Währung (lokal)	Einstandskosten	Marktwert	% des Netto- vermögens
Investmentfondsanteile					
Investmentfonds/Offene Fonds					
Irland					
Xtrackers ESG USD Emerging Markets Bond Quality Weighted UCITS ETF	4.308.118	USD	44.969.609	42.283.625	7,01
Xtrackers iBoxx EUR Corporate Bond Yield Plus UCITS ETF	3.971.954	EUR	57.680.560	60.454.331	10,02
Xtrackers MSCI AC World ESG Screened UCITS ETF	2.243.483	EUR	66.104.398	90.924.776	15,07
Xtrackers MSCI Emerging Markets UCITS ETF	452.408	USD	21.444.917	24.720.088	4,10
Xtrackers MSCI USA UCITS ETF	182.135	USD	14.679.456	30.156.542	5,00
Xtrackers MSCI World Value UCITS ETF	1.413.125	EUR	48.832.211	60.173.123	9,98
Xtrackers Russell 2000 UCITS ETF	90.031	USD	19.647.016	28.379.744	4,70
Xtrackers USD Corporate Bond UCITS ETF	644.476	USD	32.187.967	36.223.159	6,00
			305.546.134	373.315.388	61,88
Luxemburg					
Xtrackers II EUR Corporate Bond Short Duration SRI PAB UCITS ETF	1.712.771	EUR	74.700.160	78.899.310	13,08
Xtrackers II EUR Corporate Bond SRI PAB UCITS ETF	6.113.453	EUR	38.383.530	42.317.322	7,01
Xtrackers II EUR High Yield Corporate Bond UCITS ETF	1.073.301	EUR	21.480.524	24.465.145	4,06
Xtrackers II iBoxx Eurozone Government Bond Yield Plus UCITS ETF	202.093	EUR	34.508.159	35.942.159	5,96
Xtrackers MSCI Europe Small Cap UCITS ETF	415.330	EUR	20.092.676	24.212.234	4,01
Xtrackers Stoxx Europe 600 UCITS ETF	192.379	EUR	20.841.910	24.161.879	4,01
			210.006.959	229.998.049	38,13
Summe Investmentfonds/Offene Fonds			515.553.093	603.313.437	100,01
Investmentfondsanteile			515.553.093	603.313.437	100,01
SUMME ANLAGEBESTAND			515.553.093	603.313.437	100,01

** Umfasst auch synthetische ETFs.

Der Anhang ist ein integraler Bestandteil dieses Jahresabschlusses.

Xtrackers**

Xtrackers MSCI AC ASIA EX JAPAN ESG SWAP UCITS ETF*

Anlagebestand
zum 31. Dezember 2024
(Angaben in USD)

Beschreibung	Menge	Währung (lokal)	Einkaufskosten	Marktwert	% des Netto- vermögens
Übertragbare Wertpapiere und Geldmarktinstrumente, die an einer offiziellen Börse notieren					
Aktien					
Bermuda					
Arch Capital Group Ltd.	62.294	USD	5.960.913	5.752.851	2,00
			5.960.913	5.752.851	2,00
Niederlande					
NXP Semiconductors NV	25.121	USD	5.451.006	5.221.400	1,81
			5.451.006	5.221.400	1,81
Schweiz					
Alcon AG	37.732	CHF	3.292.114	3.201.755	1,11
Sika AG	20.050	CHF	5.270.859	4.774.389	1,65
Swiss Re AG	11.312	CHF	1.670.391	1.637.666	0,57
			10.233.364	9.613.810	3,33
USA					
Alphabet, Inc.-C-	103.311	USD	18.296.378	19.674.547	6,83
Amgen, Inc.	19.737	USD	5.492.018	5.144.252	1,79
ANSYS, Inc.	44.629	USD	14.495.078	15.054.701	5,22
Autodesk, Inc.	5.000	USD	1.248.232	1.477.850	0,51
Axon Enterprise, Inc.	9.001	USD	5.492.410	5.349.474	1,86
Bio-Techne Corp.	54.482	USD	4.138.453	3.924.338	1,36
Charles Schwab Corp.	76.202	USD	5.631.328	5.639.710	1,96
Cooper Cos., Inc.	18.259	USD	2.000.091	1.678.550	0,58
Copart, Inc.	33.007	USD	1.865.556	1.894.272	0,66
DoorDash, Inc.-A-	31.049	USD	3.498.912	5.208.470	1,81
Edwards Lifesciences Corp.	83.942	USD	5.520.865	6.214.226	2,16
Elevance Health, Inc.	13.871	USD	5.451.025	5.117.012	1,78
Eli Lilly & Co.	3.365	USD	2.778.211	2.597.780	0,90
Equinix REIT, Inc.	15.728	USD	15.399.285	14.829.774	5,14
Equitable Holdings, Inc.	55.206	USD	2.654.304	2.604.067	0,90
Exelon Corp.	224.386	USD	8.608.615	8.445.889	2,93
Fair Isaac Corp.	546	USD	1.176.544	1.087.048	0,38
Fastenal Co.	67.318	USD	5.492.476	4.840.837	1,68
Fidelity National Information Services, Inc.	28.345	USD	2.374.744	2.289.426	0,79
First Solar, Inc.	533	USD	109.233	93.936	0,03
Fiserv, Inc.	12.697	USD	2.800.831	2.608.218	0,91
Home Depot, Inc.	23.873	USD	10.172.873	9.286.358	3,22
Incyte Corp.	57.439	USD	4.018.354	3.967.312	1,38
Ingersoll Rand, Inc.	53.647	USD	5.492.380	4.852.908	1,68
Intel Corp.	90.159	USD	1.873.504	1.807.688	0,63
International Business Machines Corp.	26.123	USD	5.492.361	5.742.619	1,99
Intuit, Inc.	9.420	USD	5.802.916	5.920.470	2,05
Kimberly-Clark Corp.	20.230	USD	2.689.578	2.650.939	0,92
Lowe's Cos., Inc.	23.979	USD	6.295.589	5.918.017	2,05
LPL Financial Holdings, Inc.	16.799	USD	5.471.770	5.485.041	1,90
Marsh & McLennan Cos., Inc.	16.376	USD	3.667.246	3.478.426	1,21
Marvell Technology, Inc.	63.367	USD	5.709.367	6.998.885	2,43
Masco Corp.	147.907	USD	11.973.072	10.733.611	3,72
Merck & Co., Inc.	25.552	USD	2.556.733	2.541.913	0,88
Molina Healthcare, Inc.	8.179	USD	2.594.432	2.380.498	0,83
NVIDIA Corp.	156.667	USD	21.855.438	21.038.811	7,30
NVR, Inc.	61	USD	557.503	498.913	0,17

* Dies ist ein synthetischer ETF.

** Umfasst auch synthetische ETFs.

Der Anhang ist ein integraler Bestandteil dieses Jahresabschlusses.

Xtrackers**

Xtrackers MSCI AC ASIA EX JAPAN ESG SWAP UCITS ETF* (Fortsetzung)

Anlagebestand
zum 31. Dezember 2024
(Angaben in USD)

Beschreibung	Menge	Währung (lokal)	Einstandskosten	Marktwert	% des Netto- vermögens
Übertragbare Wertpapiere und Geldmarktinstrumente, die an einer offiziellen Börse notieren					
Aktien (Fortsetzung)					
USA (Fortsetzung)					
PNC Financial Services Group, Inc.	10.519	USD	1.954.640	2.028.589	0,70
Progressive Corp.	15.672	USD	3.942.936	3.755.168	1,30
Ross Stores, Inc.	16.419	USD	2.526.556	2.483.702	0,86
Solventum Corp.	7.832	USD	567.507	517.382	0,18
Synopsys, Inc.	15.745	USD	7.875.062	7.641.993	2,65
Take-Two Interactive Software, Inc.	2.206	USD	361.299	406.080	0,14
Tesla, Inc.	24.004	USD	6.348.103	9.693.775	3,36
TJX Cos., Inc.	51.880	USD	6.202.773	6.267.623	2,17
Truist Financial Corp.	124.534	USD	5.631.427	5.402.285	1,87
Ulta Beauty, Inc.	14.406	USD	6.121.342	6.265.602	2,17
Verizon Communications, Inc.	103.427	USD	4.523.897	4.136.046	1,44
WW Grainger, Inc.	1.307	USD	1.571.471	1.377.643	0,48
Zscaler, Inc.	31.364	USD	6.428.065	5.658.379	1,96
			264.802.783	264.711.053	91,82
Summe - Aktien			286.448.066	285.299.114	98,96
Summe - Übertragbare Wertpapiere und Geldmarktinstrumente, die an einer offiziellen Börse notieren			286.448.066	285.299.114	98,96
SUMME ANLAGEBESTAND			286.448.066	285.299.114	98,96

* Dies ist ein synthetischer ETF.

** Umfasst auch synthetische ETFs.

Der Anhang ist ein integraler Bestandteil dieses Jahresabschlusses.

Xtrackers**

Xtrackers MSCI PACIFIC EX JAPAN ESG SCREENED UCITS ETF

Anlagebestand

zum 31. Dezember 2024

(Angaben in USD)

Beschreibung	Menge	Währung (lokal)	Einkaufskosten	Marktwert	% des Netto- vermögens
Übertragbare Wertpapiere und Geldmarktinstrumente, die an einer offiziellen Börse notieren^(A)					
Aktien					
Australien					
ANZ Group Holdings Ltd.	977.607	AUD	18.972.027	17.274.850	3,00
APA Group	628.511	AUD	3.654.185	2.712.325	0,47
Aristocrat Leisure Ltd.	191.230	AUD	5.927.943	8.093.830	1,41
ASX Ltd.	63.644	AUD	2.757.781	2.564.490	0,45
BlueScope Steel Ltd.	429.108	AUD	5.730.534	4.965.602	0,86
Brambles Ltd.	470.223	AUD	4.802.341	5.601.508	0,97
CAR Group Ltd.	127.445	AUD	2.870.010	2.843.041	0,49
Cochlear Ltd.	22.097	AUD	4.044.224	3.965.953	0,69
Coles Group Ltd.	452.479	AUD	5.274.609	5.292.080	0,92
Commonwealth Bank of Australia	549.353	AUD	44.337.848	52.125.231	9,05
Computershare Ltd.	179.033	AUD	2.982.467	3.763.300	0,65
CSL Ltd.	163.467	AUD	30.649.886	28.498.888	4,95
Endeavour Group Ltd.	513.939	AUD	1.832.130	1.336.463	0,23
Goodman Group REIT	580.820	AUD	11.125.926	12.816.672	2,23
GPT Group REIT	646.702	AUD	2.036.195	1.749.773	0,30
Insurance Australia Group Ltd.	777.389	AUD	3.544.923	4.071.972	0,71
Lottery Corp. Ltd.	751.420	AUD	2.442.332	2.298.295	0,40
Macquarie Group Ltd.	118.852	AUD	15.262.574	16.310.611	2,83
Medibank Pvt Ltd.	904.000	AUD	2.140.771	2.121.308	0,37
Mineral Resources Ltd.	172.973	AUD	5.698.921	3.668.047	0,64
Mirvac Group REIT	1.332.122	AUD	1.959.792	1.546.469	0,27
National Australia Bank Ltd.	1.009.051	AUD	23.100.761	23.178.378	4,02
Northern Star Resources Ltd.	1.124.374	AUD	10.838.184	10.748.654	1,87
Orica Ltd.	476.288	AUD	5.537.070	4.889.339	0,85
Pro Medicus Ltd.	19.402	AUD	1.890.900	3.004.630	0,52
Qantas Airways Ltd.	258.671	AUD	1.113.362	1.436.601	0,25
QBE Insurance Group Ltd.	494.147	AUD	5.198.047	5.874.263	1,02
Ramsay Health Care Ltd.	62.188	AUD	2.110.640	1.329.918	0,23
REA Group Ltd.	17.844	AUD	2.086.853	2.577.636	0,45
Reece Ltd.	76.329	AUD	1.238.295	1.057.659	0,18
Rio Tinto Ltd.	363.043	AUD	28.007.019	26.402.441	4,58
Scentre Group REIT	1.756.112	AUD	3.994.059	3.729.429	0,65
SEEK Ltd.	120.463	AUD	1.866.224	1.683.376	0,29
SGH Ltd.	68.702	AUD	1.820.538	1.961.374	0,34
Sonic Healthcare Ltd.	154.074	AUD	2.907.178	2.576.618	0,45
Stockland REIT	805.913	AUD	2.517.790	2.395.110	0,42
Suncorp Group Ltd.	417.637	AUD	4.481.081	4.915.606	0,85
Telstra Group Ltd.	1.365.272	AUD	3.635.390	3.389.687	0,59
Transurban Group	1.047.772	AUD	9.279.092	8.686.471	1,51
Treasury Wine Estates Ltd.	273.935	AUD	2.172.048	1.921.646	0,33
Vicinity REIT Ltd.	1.306.322	AUD	1.869.247	1.698.500	0,29
Wesfarmers Ltd.	383.103	AUD	15.550.710	16.966.794	2,95
Westpac Banking Corp.	1.128.593	AUD	21.671.929	22.584.200	3,92
WiseTech Global Ltd.	62.102	AUD	3.890.813	4.654.813	0,81
Woodside Energy Group Ltd.	641.021	AUD	12.279.943	9.763.452	1,69
Woolworths Group Ltd.	412.405	AUD	9.282.994	7.785.336	1,35
			356.387.586	358.832.639	62,30

** Umfasst auch synthetische ETFs.

Xtrackers MSCI PACIFIC EX JAPAN ESG SCREENED UCITS ETF (Fortsetzung)

Anlagebestand
zum 31. Dezember 2024
(Angaben in USD)

Beschreibung	Menge	Währung (lokal)	Einkaufskosten	Marktwert	% des Netto- vermögens
Übertragbare Wertpapiere und Geldmarktinstrumente, die an einer offiziellen Börse notieren^(A)					
Aktien (Fortsetzung)					
Bermuda					
CK Infrastructure Holdings Ltd.	305.726	HKD	1.902.733	2.272.888	0,39
Hongkong Land Holdings Ltd.	372.452	USD	1.541.143	1.657.411	0,29
			3.443.876	3.930.299	0,68
Kaimaninseln					
CK Asset Holdings Ltd.	649.942	HKD	3.156.106	2.669.063	0,46
CK Hutchison Holdings Ltd.	905.171	HKD	5.468.382	4.835.844	0,84
Futu Holdings Ltd.-ADR-	18.347	USD	1.408.904	1.467.577	0,26
Grab Holdings Ltd.-A-	713.382	USD	2.710.701	3.367.163	0,59
HKT Trust & HKT Ltd.	1.279.211	HKD	1.591.606	1.580.910	0,27
Sands China Ltd.	819.751	HKD	2.258.911	2.205.575	0,38
Sea Ltd.-ADR-	124.971	USD	12.018.780	13.259.423	2,30
SITC International Holdings Co. Ltd.	453.731	HKD	1.269.786	1.209.100	0,21
WH Group Ltd. 144A	2.815.450	HKD	2.038.640	2.178.291	0,38
Wharf Real Estate Investment Co. Ltd.	563.982	HKD	1.966.771	1.441.910	0,25
			33.888.587	34.214.856	5,94
Hongkong					
AIA Group Ltd.	3.588.245	HKD	28.606.950	26.006.629	4,51
BOC Hong Kong Holdings Ltd.	1.214.714	HKD	3.884.901	3.901.559	0,68
Galaxy Entertainment Group Ltd.	738.240	HKD	3.758.468	3.136.210	0,54
Hang Seng Bank Ltd.	247.129	HKD	3.528.115	3.039.821	0,53
Henderson Land Development Co. Ltd.	490.330	HKD	1.621.579	1.489.684	0,26
Hong Kong & China Gas Co. Ltd.	5.433.734	HKD	4.786.194	4.343.937	0,75
Hong Kong Exchanges & Clearing Ltd.	395.339	HKD	13.779.028	15.003.435	2,60
Link REIT	869.877	HKD	4.667.979	3.678.636	0,64
MTR Corp. Ltd.	526.388	HKD	2.058.797	1.836.407	0,32
Sino Land Co. Ltd.	1.313.656	HKD	1.502.982	1.327.532	0,23
Sun Hung Kai Properties Ltd.	489.145	HKD	5.372.965	4.700.683	0,82
Swire Pacific Ltd.-A-	137.822	HKD	1.174.753	1.249.951	0,22
Techtronic Industries Co. Ltd.	464.106	HKD	5.518.566	6.123.992	1,06
Wharf Holdings Ltd.	361.126	HKD	1.124.061	1.015.790	0,18
			81.385.338	76.854.266	13,34
Irland					
James Hardie Industries PLC	420.005	AUD	13.534.823	13.020.512	2,26
			13.534.823	13.020.512	2,26
Neuseeland					
Auckland International Airport Ltd.	567.460	NZD	2.666.185	2.765.900	0,48
Fisher & Paykel Healthcare Corp. Ltd.	197.876	NZD	3.696.842	4.257.026	0,74
Infratil Ltd.	301.403	NZD	2.268.873	2.127.650	0,37
Mercury NZ Ltd.	339.621	NZD	1.303.400	1.113.095	0,19
Meridian Energy Ltd.	632.614	NZD	2.234.350	2.094.634	0,36
Xero Ltd.	48.986	AUD	4.427.418	5.112.373	0,89
			16.597.068	17.470.678	3,03
Singapur					
CapitaLand Ascendas REIT	1.261.691	SGD	2.552.704	2.376.884	0,41
CapitaLand Integrated Commercial Trust REIT	1.967.862	SGD	2.996.446	2.784.030	0,48
CapitaLand Investment Ltd.	790.434	SGD	1.646.150	1.518.060	0,26
DBS Group Holdings Ltd.	653.992	SGD	16.227.414	20.959.192	3,64
Genting Singapore Ltd.	2.041.364	SGD	1.344.240	1.144.732	0,20

** Umfasst auch synthetische ETFs.

Xtrackers**

Xtrackers MSCI PACIFIC EX JAPAN ESG SCREENED UCITS ETF (Fortsetzung)

Anlagebestand
zum 31. Dezember 2024
(Angaben in USD)

Beschreibung	Menge	Währung (lokal)	Einstandskosten	Marktwert	% des Netto- vermögens
Übertragbare Wertpapiere und Geldmarktinstrumente, die an einer offiziellen Börse notieren^(A)					
Aktien (Fortsetzung)					
Singapur (Fortsetzung)					
Keppel Ltd.	491.684	SGD	2.222.498	2.465.268	0,43
Oversea-Chinese Banking Corp. Ltd.	1.111.469	SGD	11.389.140	13.598.019	2,36
Sembcorp Industries Ltd.	433.771	SGD	1.676.578	1.755.179	0,31
Singapore Airlines Ltd.	502.624	SGD	2.379.094	2.372.745	0,41
Singapore Exchange Ltd.	281.133	SGD	2.079.587	2.625.447	0,46
Singapore Telecommunications Ltd.	30.100	SGD	72.882	68.399	0,01
Singapore Telecommunications Ltd.	2.478.683	SGD	5.401.814	5.596.206	0,97
United Overseas Bank Ltd.	415.055	SGD	9.325.390	11.053.327	1,92
Wilmar International Ltd.	648.845	SGD	1.612.947	1.474.432	0,26
Yangzijiang Shipbuilding Holdings Ltd.	872.053	SGD	1.706.110	1.911.331	0,33
			62.632.994	71.703.251	12,45
Summe - Aktien			567.870.272	576.026.501	100,00
Summe - Übertragbare Wertpapiere und Geldmarktinstrumente, die an einer offiziellen Börse notieren			567.870.272	576.026.501	100,00
SUMME ANLAGEBESTAND			567.870.272	576.026.501	100,00

^(A) Alle hier aufgeführten doppelten Wertpapiere gleichen Namens sind entweder an verschiedenen Börsen notiert oder haben unterschiedliche ISIN-Codes.

** Umfasst auch synthetische ETFs.

Der Anhang ist ein integraler Bestandteil dieses Jahresabschlusses.

Xtrackers**

Xtrackers FTSE VIETNAM SWAP UCITS ETF*

Anlagebestand
zum 31. Dezember 2024
(Angaben in USD)

Beschreibung	Menge	Währung (lokal)	Einkaufspreise	Marktwert	% des Netto- vermögens
Übertragbare Wertpapiere und Geldmarktinstrumente, die an einer offiziellen Börse notieren					
Aktien					
Deutschland					
BASF SE	28.426	EUR	1.467.232	1.249.815	0,49
			1.467.232	1.249.815	0,49
Irland					
Aon PLC-A-	5.133	USD	1.887.460	1.843.568	0,73
			1.887.460	1.843.568	0,73
Panama					
Carnival Corp.	25.000	USD	661.250	623.000	0,24
			661.250	623.000	0,24
USA					
Adobe, Inc.	7.299	USD	3.715.928	3.245.719	1,28
Advanced Micro Devices, Inc.	3.375	USD	524.395	407.666	0,16
AES Corp.	212.683	USD	2.773.386	2.737.230	1,08
Airbnb, Inc.-A-	9.604	USD	1.405.979	1.262.062	0,50
Akamai Technologies, Inc.	12.649	USD	1.264.518	1.209.877	0,48
Alphabet, Inc.-A-	60.502	USD	11.093.021	11.453.029	4,52
Alphabet, Inc.-C-	5.495	USD	1.005.324	1.046.468	0,41
Amazon.com, Inc.	20.170	USD	3.838.689	4.425.096	1,74
Amgen, Inc.	20.685	USD	5.996.582	5.391.338	2,13
ANSYS, Inc.	19.788	USD	6.764.206	6.675.086	2,63
Apple, Inc.	40.682	USD	9.430.562	10.187.586	4,02
Arista Networks, Inc.	12.887	USD	1.377.194	1.424.400	0,56
Aspen Technology, Inc.	20.386	USD	5.079.615	5.088.957	2,01
AT&T, Inc.	451	USD	10.364	10.269	0,00
Autodesk, Inc.	10.746	USD	3.122.343	3.176.195	1,25
AutoZone, Inc.	2.058	USD	6.492.024	6.589.716	2,60
Axon Enterprise, Inc.	2.003	USD	578.939	1.190.423	0,47
Bank of America Corp.	62.170	USD	2.839.304	2.732.372	1,08
Berkshire Hathaway, Inc.-B-	25.666	USD	11.830.429	11.633.884	4,59
Block, Inc.	30.869	USD	1.714.472	2.623.556	1,03
Boeing Co.	5.900	USD	922.874	1.044.300	0,41
Booking Holdings, Inc.	375	USD	1.966.395	1.863.158	0,73
Boston Scientific Corp.	32.803	USD	2.018.185	2.929.964	1,16
Caterpillar, Inc.	2.189	USD	892.740	794.082	0,31
Centene Corp.	6.702	USD	487.369	406.007	0,16
Chevron Corp.	38.620	USD	6.153.325	5.593.721	2,21
Chipotle Mexican Grill, Inc.	76.506	USD	4.289.729	4.613.312	1,82
Citigroup, Inc.	69.744	USD	4.608.976	4.909.280	1,94
Clorox Co.	4.630	USD	734.087	751.958	0,30
Cloudflare, Inc.-A-	5.198	USD	542.515	559.721	0,22
Cognizant Technology Solutions Corp.-A-	58.375	USD	4.694.753	4.489.037	1,77
ConocoPhillips	3.822	USD	427.109	379.028	0,15
Constellation Energy Corp.	23.469	USD	6.259.886	5.250.250	2,07
Copart, Inc.	65.986	USD	3.503.289	3.786.937	1,49
Corpay, Inc.	849	USD	312.075	287.319	0,11
CoStar Group, Inc.	6.591	USD	542.571	471.850	0,19
Costco Wholesale Corp.	1.353	USD	1.328.754	1.239.713	0,49
CrowdStrike Holdings, Inc.-A-	3.864	USD	1.401.500	1.322.106	0,52
CVS Health Corp.	177.309	USD	10.147.951	7.959.401	3,14

* Dies ist ein synthetischer ETF.

** Umfasst auch synthetische ETFs.

Der Anhang ist ein integraler Bestandteil dieses Jahresabschlusses.

Xtrackers**

Xtrackers FTSE VIETNAM SWAP UCITS ETF* (Fortsetzung)

Anlagebestand

zum 31. Dezember 2024

(Angaben in USD)

Beschreibung	Menge	Währung (lokal)	Einkaufskosten	Marktwert	% des Netto- vermögens
Übertragbare Wertpapiere und Geldmarktinstrumente, die an einer offiziellen Börse notieren					
Aktien (Fortsetzung)					
USA (Fortsetzung)					
Dexcom, Inc.	128	USD	16.305	9.955	0,00
Discover Financial Services	56	USD	10.227	9.701	0,00
DraftKings, Inc.-A-	26.853	USD	1.200.866	998.932	0,39
Edwards Lifesciences Corp.	21.301	USD	2.007.619	1.576.913	0,62
Enphase Energy, Inc.	2.368	USD	252.973	162.634	0,06
Entegris, Inc.	26.620	USD	2.798.267	2.636.977	1,04
EOG Resources, Inc.	2.464	USD	302.900	302.037	0,12
EQT Corp.	24.520	USD	1.010.714	1.130.617	0,45
Exelon Corp.	29.104	USD	1.109.153	1.095.475	0,43
Fair Isaac Corp.	63	USD	147.755	125.429	0,05
General Dynamics Corp.	4.070	USD	1.195.788	1.072.404	0,42
GoDaddy, Inc.-A-	7.217	USD	1.005.571	1.424.419	0,56
HubSpot, Inc.	1.099	USD	687.588	765.750	0,30
Intel Corp.	54.143	USD	1.111.734	1.085.567	0,43
Intuitive Surgical, Inc.	7.761	USD	3.052.368	4.050.932	1,60
Jacobs Solutions, Inc.	20.726	USD	3.034.436	2.769.408	1,09
Kellanova	9.046	USD	730.012	732.455	0,29
KKR & Co., Inc.	47.535	USD	7.494.844	7.030.902	2,77
L3Harris Technologies, Inc.	1.313	USD	322.118	276.098	0,11
Liberty Broadband Corp.-C-	44.676	USD	3.219.416	3.339.978	1,32
Live Nation Entertainment, Inc.	987	USD	92.769	127.817	0,05
Mastercard, Inc.-A-	6.820	USD	3.552.776	3.591.207	1,42
MercadoLibre, Inc.	265	USD	451.432	450.617	0,18
Meta Platforms, Inc.-A-	10.211	USD	6.097.907	5.978.643	2,36
MetLife, Inc.	67.949	USD	5.654.716	5.563.664	2,19
Microchip Technology, Inc.	155	USD	10.136	8.889	0,00
Microsoft Corp.	34.157	USD	14.896.466	14.397.175	5,68
Netflix, Inc.	751	USD	608.354	669.381	0,26
Newmont Corp.	25.148	USD	1.045.151	936.009	0,37
Norfolk Southern Corp.	7.000	USD	1.890.840	1.642.900	0,65
NVIDIA Corp.	73.012	USD	9.858.313	9.804.781	3,87
ON Semiconductor Corp.	3.480	USD	252.961	219.414	0,09
O'Reilly Automotive, Inc.	895	USD	1.013.920	1.061.291	0,42
Palantir Technologies, Inc.-A-	75.595	USD	4.581.416	5.717.250	2,25
Parker-Hannifin Corp.	797	USD	554.377	506.916	0,20
Pfizer, Inc.	91.510	USD	2.370.647	2.427.760	0,96
PNC Financial Services Group, Inc.	29.664	USD	5.528.649	5.720.702	2,26
Procter & Gamble Co.	34.069	USD	5.624.111	5.711.668	2,25
Progressive Corp.	5.545	USD	1.415.903	1.328.637	0,52
Regeneron Pharmaceuticals, Inc.	572	USD	542.153	407.453	0,16
ROBLOX Corp.-A-	4.135	USD	169.867	239.251	0,09
Ross Stores, Inc.	7.126	USD	1.096.549	1.077.950	0,43
SBA Communications REIT Corp.	2.814	USD	636.668	573.493	0,23
Snap, Inc.-A-	116.044	USD	1.443.587	1.249.794	0,49
Starbucks Corp.	59.244	USD	5.927.955	5.406.015	2,13
Take-Two Interactive Software, Inc.	1.552	USD	252.628	285.692	0,11
Teledyne Technologies, Inc.	595	USD	226.477	276.157	0,11
Teleflex, Inc.	2.795	USD	503.491	497.454	0,20

* Dies ist ein synthetischer ETF.

** Umfasst auch synthetische ETFs.

Der Anhang ist ein integraler Bestandteil dieses Jahresabschlusses.

Xtrackers**

Xtrackers FTSE VIETNAM SWAP UCITS ETF* (Fortsetzung)

Anlagebestand
zum 31. Dezember 2024
(Angaben in USD)

Beschreibung	Menge	Währung (lokal)	Einkaufskosten	Marktwert	% des Netto- vermögens
Übertragbare Wertpapiere und Geldmarktinstrumente, die an einer offiziellen Börse notieren					
Aktien (Fortsetzung)					
USA (Fortsetzung)					
Tesla, Inc.	4.407	USD	985.152	1.779.723	0,70
TransDigm Group, Inc.	2.802	USD	3.626.516	3.550.919	1,40
Tyler Technologies, Inc.	1.233	USD	542.680	710.997	0,28
Uber Technologies, Inc.	59.033	USD	4.010.345	3.560.871	1,40
UnitedHealth Group, Inc.	3.051	USD	1.642.545	1.543.379	0,61
VeriSign, Inc.	13.394	USD	2.457.371	2.772.022	1,09
Wells Fargo & Co.	55.175	USD	4.267.786	3.875.492	1,53
Workday, Inc.-A-	11.532	USD	2.736.834	2.975.602	1,17
Zoom Communications, Inc.	1.634	USD	103.340	133.351	0,05
			259.474.799	258.538.992	101,94
Summe - Aktien			263.490.741	262.255.375	103,40
Summe - Übertragbare Wertpapiere und Geldmarktinstrumente, die an einer offiziellen Börse notieren			263.490.741	262.255.375	103,40
SUMME ANLAGEBESTAND			263.490.741	262.255.375	103,40

* Dies ist ein synthetischer ETF.

** Umfasst auch synthetische ETFs.

Der Anhang ist ein integraler Bestandteil dieses Jahresabschlusses.

Xtrackers**

Xtrackers LPX PRIVATE EQUITY SWAP UCITS ETF*

Anlagebestand
zum 31. Dezember 2024
(Angaben in EUR)

Beschreibung	Menge	Währung (lokal)	Einkaufspreise	Marktwert	% des Netto- vermögens
Übertragbare Wertpapiere und Geldmarktinstrumente, die an einer offiziellen Börse notieren					
Aktien					
Kaimaninseln					
Herbalife Ltd.	96.870	USD	1.997.406	625.843	0,13
			1.997.406	625.843	0,13
Irland					
Accenture PLC-A-	57.001	USD	18.116.956	19.364.926	3,95
			18.116.956	19.364.926	3,95
Vereinigtes Königreich					
Royalty Pharma PLC-A-	682.838	USD	17.033.591	16.822.015	3,43
			17.033.591	16.822.015	3,43
USA					
Alaska Air Group, Inc.	31.559	USD	1.441.583	1.973.390	0,40
Alector, Inc.	721.551	USD	3.956.712	1.316.979	0,27
Allstate Corp.	119.738	USD	23.718.852	22.292.890	4,55
Alphabet, Inc.-C-	41.908	USD	7.264.949	7.707.348	1,57
Amazon.com, Inc.	33.250	USD	5.419.749	7.044.633	1,44
Amplitude, Inc.-A-	337.155	USD	2.659.016	3.435.041	0,70
Amylyx Pharmaceuticals, Inc.	387.802	USD	4.630.365	1.415.636	0,29
Analog Devices, Inc.	15.195	USD	3.153.494	3.117.653	0,64
Annexon, Inc.	126.812	USD	851.824	628.243	0,13
Apple, Inc.	140.087	USD	33.097.411	33.877.919	6,92
Applied Therapeutics, Inc.	3.762.006	USD	23.937.115	3.110.603	0,64
Arcutis Biotherapeutics, Inc.	289.025	USD	536.651	3.888.091	0,79
AT&T, Inc.	24.224	USD	538.847	532.671	0,11
Avanos Medical, Inc.	21.880	USD	387.734	336.388	0,07
Beacon Roofing Supply, Inc.	107.046	USD	8.311.546	10.500.948	2,14
BellRing Brands, Inc.	182.184	USD	8.722.757	13.255.183	2,71
Berkshire Hathaway, Inc.-B-	8.158	USD	3.311.044	3.571.085	0,73
BigCommerce Holdings, Inc.	388.019	USD	3.573.858	2.293.265	0,47
BioCryst Pharmaceuticals, Inc.	320.070	USD	1.723.325	2.324.410	0,47
BJ's Wholesale Club Holdings, Inc.	232.168	USD	18.929.495	20.033.037	4,09
Boston Scientific Corp.	128.820	USD	5.738.100	11.111.735	2,27
Braze, Inc.-A-	95.553	USD	2.863.317	3.864.567	0,79
Builders FirstSource, Inc.	19.787	USD	955.149	2.731.198	0,56
Bumble, Inc.-A-	405.591	USD	5.278.090	3.188.325	0,65
Caesars Entertainment, Inc.	13.348	USD	594.970	430.797	0,09
Caterpillar, Inc.	7.768	USD	2.856.553	2.721.313	0,56
Chipotle Mexican Grill, Inc.	23.516	USD	1.391.033	1.369.401	0,28
Clear Channel Outdoor Holdings, Inc.	188.963	USD	293.544	250.004	0,05
CoreCivic, Inc.	1.168.217	USD	13.152.772	24.526.351	5,01
Coterra Energy, Inc.	741.588	USD	18.929.503	18.290.832	3,73
Crinetics Pharmaceuticals, Inc.	3.105	USD	78.827	153.316	0,03
CSX Corp.	54.873	USD	1.915.667	1.710.045	0,35
Cullinan Therapeutics, Inc.	228.205	USD	1.896.429	2.684.246	0,55
Datadog, Inc.-A-	113.905	USD	7.742.905	15.717.899	3,21
Digimarc Corp.	47.204	USD	1.467.604	1.707.185	0,35
DXC Technology Co.	81.950	USD	2.403.909	1.581.227	0,32
DXP Enterprises, Inc.	31.516	USD	914.664	2.514.584	0,51
Dynatrace, Inc.	108.470	USD	4.851.791	5.693.234	1,16
Eventbrite, Inc.-A-	79.114	USD	518.216	256.710	0,05

* Dies ist ein synthetischer ETF.

** Umfasst auch synthetische ETFs.

Der Anhang ist ein integraler Bestandteil dieses Jahresabschlusses.

Xtrackers**

Xtrackers LPX PRIVATE EQUITY SWAP UCITS ETF* (Fortsetzung)

Anlagebestand

zum 31. Dezember 2024

(Angaben in EUR)

Beschreibung	Menge	Währung (lokal)	Einkaufskosten	Marktwert	% des Netto- vermögens
Übertragbare Wertpapiere und Geldmarktinstrumente, die an einer offiziellen Börse notieren					
Aktien (Fortsetzung)					
USA (Fortsetzung)					
Exelon Corp.	65.633	USD	2.417.031	2.385.732	0,49
Extreme Networks, Inc.	60.902	USD	914.672	984.548	0,20
EyePoint Pharmaceuticals, Inc.	100.869	USD	1.983.939	725.711	0,15
Fastenal Co.	111.225	USD	8.770.283	7.723.988	1,58
Fiserv, Inc.	67.852	USD	14.068.748	13.460.316	2,75
Fortinet, Inc.	374.414	USD	20.178.405	34.161.886	6,97
Gossamer Bio, Inc.	1.710.213	USD	2.970.886	1.494.021	0,30
Guardant Health, Inc.	121.856	USD	3.134.419	3.595.075	0,73
Harmony Biosciences Holdings, Inc.	30.611	USD	1.528.528	1.017.213	0,21
Health Catalyst, Inc.	175.809	USD	4.368.537	1.200.357	0,25
Interactive Brokers Group, Inc.-A-	69.022	USD	12.250.843	11.776.066	2,40
Invivyd, Inc.	585.385	USD	2.578.526	250.492	0,05
Joint Corp.	76.227	USD	1.227.988	782.514	0,16
L3Harris Technologies, Inc.	30.597	USD	7.133.211	6.213.362	1,27
Light & Wonder, Inc.	71.771	USD	2.427.326	5.987.039	1,22
Loar Holdings, Inc.	181.773	USD	13.691.357	12.974.256	2,65
Loews Corp.	17.347	USD	1.429.327	1.418.752	0,29
LSB Industries, Inc.	74.619	USD	1.362.472	546.942	0,11
Medpace Holdings, Inc.	2.915	USD	983.256	935.249	0,19
Mersana Therapeutics, Inc.	305.070	USD	1.175.649	421.294	0,09
Meta Platforms, Inc.-A-	5.034	USD	2.920.165	2.846.410	0,58
Microsoft Corp.	17.129	USD	7.058.583	6.972.355	1,42
MongoDB, Inc.	4.296	USD	999.477	965.864	0,20
Netflix, Inc.	2.099	USD	1.310.964	1.806.741	0,37
Newmont Corp.	62.146	USD	2.460.772	2.233.775	0,46
NRG Energy, Inc.	16.363	USD	1.434.052	1.425.659	0,29
O-I Glass, Inc.	831.626	USD	9.670.281	8.705.771	1,78
Penn Entertainment, Inc.	44.979	USD	1.348.768	860.921	0,18
PepsiCo, Inc.	126.490	USD	19.017.432	18.574.668	3,79
Pfizer, Inc.	50.897	USD	1.273.526	1.304.005	0,27
Post Holdings, Inc.	12.394	USD	1.063.095	1.369.983	0,28
Prologis REIT, Inc.	12.012	USD	1.194.379	1.226.140	0,25
RAPT Therapeutics, Inc.	274.832	USD	9.167.115	419.348	0,09
Relmada Therapeutics, Inc.	224.846	USD	3.512.092	112.911	0,02
Replimune Group, Inc.	119.378	USD	1.981.825	1.396.106	0,28
Ross Stores, Inc.	23.987	USD	3.518.336	3.504.117	0,72
Snowflake, Inc.-A-	57.316	USD	6.778.988	8.546.753	1,74
Starbucks Corp.	15.108	USD	1.466.098	1.331.342	0,27
Teledyne Technologies, Inc.	3	USD	1.069	1.345	0,00
Tesla, Inc.	14.609	USD	3.332.931	5.697.439	1,16
T-Mobile U.S., Inc.	14.746	USD	3.392.359	3.143.297	0,64
Treace Medical Concepts, Inc.	351.662	USD	8.567.486	2.526.668	0,52
Uber Technologies, Inc.	60.109	USD	3.687.676	3.501.472	0,71
Union Pacific Corp.	15.770	USD	3.505.386	3.472.903	0,71
UnitedHealth Group, Inc.	7.691	USD	4.039.366	3.757.189	0,77
Verizon Communications, Inc.	48.379	USD	1.879.783	1.868.350	0,38
Viatis, Inc.	72.748	USD	926.750	874.662	0,18

* Dies ist ein synthetischer ETF.

** Umfasst auch synthetische ETFs.

Der Anhang ist ein integraler Bestandteil dieses Jahresabschlusses.

Xtrackers**

Xtrackers LPX PRIVATE EQUITY SWAP UCITS ETF* (Fortsetzung)

Anlagebestand
zum 31. Dezember 2024
(Angaben in EUR)

Beschreibung	Menge	Währung (lokal)	Einstandskosten	Marktwert	% des Netto- vermögens
Übertragbare Wertpapiere und Geldmarktinstrumente, die an einer offiziellen Börse notieren					
Aktien (Fortsetzung)					
USA (Fortsetzung)					
Victoria's Secret & Co.	13.369	USD	476.225	534.760	0,11
ZoomInfo Technologies, Inc.	450.770	USD	4.591.215	4.575.174	0,93
			445.180.967	444.769.323	90,81
Summe - Aktien			482.328.920	481.582.107	98,32
Summe - Übertragbare Wertpapiere und Geldmarktinstrumente, die an einer offiziellen Börse notieren			482.328.920	481.582.107	98,32
SUMME ANLAGEBESTAND			482.328.920	481.582.107	98,32

* Dies ist ein synthetischer ETF.

** Umfasst auch synthetische ETFs.

Der Anhang ist ein integraler Bestandteil dieses Jahresabschlusses.

Xtrackers**

Xtrackers S&P ASX 200 UCITS ETF

Anlagebestand

zum 31. Dezember 2024

(Angaben in AUD)

Beschreibung	Menge	Währung (lokal)	Einkaufskosten	Marktwert	% des Netto- vermögens
Übertragbare Wertpapiere und Geldmarktinstrumente, die an einer offiziellen Börse notieren					
Aktien					
Australien					
AGL Energy Ltd.	23.725	AUD	361.299	267.855	0,28
ALS Ltd.	18.971	AUD	149.803	286.083	0,30
Amotiv Ltd.	5.509	AUD	56.919	58.395	0,06
AMP Ltd.	99.144	AUD	344.685	157.143	0,16
Ampol Ltd.	9.334	AUD	285.520	263.125	0,28
Ansell Ltd.	5.721	AUD	141.650	193.484	0,20
ANZ Group Holdings Ltd.	116.577	AUD	3.134.598	3.327.108	3,49
APA Group	50.711	AUD	455.414	353.456	0,37
ARB Corp. Ltd.	3.055	AUD	62.136	124.064	0,13
Arena REIT	15.074	AUD	71.229	58.638	0,06
Aristocrat Leisure Ltd.	24.647	AUD	541.966	1.684.869	1,77
ASX Ltd.	7.589	AUD	437.184	493.892	0,52
Atlas Arteria Ltd.	41.482	AUD	251.674	197.039	0,21
AUB Group Ltd.	4.559	AUD	93.684	142.241	0,15
Audinate Group Ltd.	2.990	AUD	69.568	22.156	0,02
Aurizon Holdings Ltd.	72.196	AUD	333.659	234.637	0,25
Bank of Queensland Ltd.	25.793	AUD	232.491	172.813	0,18
Bapcor Ltd.	13.273	AUD	71.642	62.649	0,07
Beach Energy Ltd.	62.442	AUD	82.017	87.107	0,09
Bega Cheese Ltd.	10.606	AUD	57.964	61.197	0,06
Bellevue Gold Ltd.	49.562	AUD	69.126	55.757	0,06
Bendigo & Adelaide Bank Ltd.	22.270	AUD	227.621	291.737	0,31
BHP Group Ltd.	198.630	AUD	6.918.345	7.855.816	8,24
BlueScope Steel Ltd.	17.268	AUD	189.460	322.739	0,34
Boss Energy Ltd.	15.978	AUD	65.791	38.827	0,04
Brambles Ltd.	54.650	AUD	592.895	1.051.466	1,10
Breville Group Ltd.	3.952	AUD	58.876	139.822	0,15
Brickworks Ltd.	3.400	AUD	58.052	87.210	0,09
BWP Trust REIT	21.616	AUD	71.786	70.900	0,07
Capricorn Metals Ltd.	16.092	AUD	55.312	101.058	0,11
CAR Group Ltd.	14.778	AUD	250.968	532.451	0,56
Centuria Capital Group REIT	32.217	AUD	85.667	57.185	0,06
Centuria Industrial REIT	20.854	AUD	70.839	58.808	0,06
Challenger Ltd.	20.079	AUD	151.734	120.675	0,13
Champion Iron Ltd.	15.314	AUD	88.238	88.055	0,09
Charter Hall Group REIT	18.562	AUD	152.704	266.365	0,28
Charter Hall Long Wale REIT	26.010	AUD	121.924	97.277	0,10
Charter Hall Retail REIT	20.227	AUD	78.490	63.715	0,07
Charter Hall Social Infrastructure REIT	13.252	AUD	45.014	34.058	0,04
Clarity Pharmaceuticals Ltd.	11.035	AUD	50.209	46.016	0,05
Cleanaway Waste Management Ltd.	87.314	AUD	157.407	231.382	0,24
Cochlear Ltd.	2.560	AUD	401.297	742.093	0,78
Codan Ltd.	4.566	AUD	70.738	73.513	0,08
Coles Group Ltd.	52.492	AUD	750.753	991.574	1,04
Collins Foods Ltd.	4.322	AUD	41.555	31.378	0,03
Commonwealth Bank of Australia	65.513	AUD	5.463.632	10.039.867	10,53
Computershare Ltd.	21.836	AUD	335.672	741.332	0,78
Corporate Travel Management Ltd.	5.036	AUD	84.882	66.727	0,07

** Umfasst auch synthetische ETFs.

Xtrackers**

Xtrackers S&P ASX 200 UCITS ETF (Fortsetzung)

Anlagebestand

zum 31. Dezember 2024

(Angaben in AUD)

Beschreibung	Menge	Währung (lokal)	Einkaufskosten	Marktwert	% des Netto- vermögens
Übertragbare Wertpapiere und Geldmarktinstrumente, die an einer offiziellen Börse notieren					
Aktien (Fortsetzung)					
Australien (Fortsetzung)					
Credit Corp. Group Ltd.	2.661	AUD	46.099	42.549	0,04
CSL Ltd.	18.955	AUD	3.420.825	5.337.349	5,60
Data#3 Ltd.	6.049	AUD	41.339	38.653	0,04
De Grey Mining Ltd.	77.980	AUD	95.317	137.635	0,14
Deep Yellow Ltd.	37.897	AUD	58.469	42.634	0,04
Deterra Royalties Ltd.	16.539	AUD	68.226	61.525	0,06
Dexus REIT	42.153	AUD	388.881	280.739	0,29
Domino's Pizza Enterprises Ltd.	2.659	AUD	131.888	78.281	0,08
Downer EDI Ltd.	26.263	AUD	131.655	137.881	0,14
Eagers Automotive Ltd.	6.601	AUD	68.075	78.156	0,08
Elders Ltd.	7.371	AUD	58.699	52.776	0,06
Emerald Resources NL	22.263	AUD	58.024	72.355	0,08
Endeavour Group Ltd.	59.477	AUD	312.020	249.803	0,26
Evolution Mining Ltd.	78.055	AUD	248.859	375.445	0,39
EVT Ltd.	4.125	AUD	58.026	46.943	0,05
Flight Centre Travel Group Ltd.	7.586	AUD	159.476	126.534	0,13
Fortescue Ltd.	66.329	AUD	617.819	1.210.504	1,27
Genesis Minerals Ltd.	43.463	AUD	73.584	107.354	0,11
Gold Road Resources Ltd.	42.360	AUD	58.049	86.838	0,09
Goodman Group REIT	74.828	AUD	1.087.985	2.666.870	2,80
GPT Group REIT	75.253	AUD	351.145	328.856	0,35
GrainCorp Ltd.-A-	8.771	AUD	50.361	64.379	0,07
Guzman y Gomez Ltd.	1.806	AUD	72.330	73.269	0,08
Harvey Norman Holdings Ltd.	24.134	AUD	89.067	112.706	0,12
Healius Ltd.	28.391	AUD	82.417	38.896	0,04
Helia Group Ltd.	10.846	AUD	46.204	48.482	0,05
HMC Capital REIT Ltd.	11.745	AUD	80.170	115.806	0,12
HomeCo Daily Needs REIT	69.876	AUD	98.983	80.008	0,08
HUB24 Ltd.	3.191	AUD	84.012	222.094	0,23
IDP Education Ltd.	10.885	AUD	215.268	137.478	0,14
IGO Ltd.	26.401	AUD	165.088	125.933	0,13
Iluka Resources Ltd.	16.828	AUD	88.024	84.981	0,09
Incitec Pivot Ltd.	67.427	AUD	192.741	197.561	0,21
Ingenia Communities Group REIT	14.662	AUD	71.946	67.152	0,07
Inghams Group Ltd.	14.495	AUD	49.832	46.094	0,05
Insignia Financial Ltd.	25.874	AUD	133.264	91.853	0,10
Insurance Australia Group Ltd.	92.599	AUD	545.472	783.388	0,82
IPH Ltd.	9.714	AUD	64.894	48.861	0,05
IRESS Ltd.	7.304	AUD	78.969	68.000	0,07
JB Hi-Fi Ltd.	4.288	AUD	135.579	397.412	0,42
Johns Lyng Group Ltd.	9.033	AUD	54.333	33.783	0,04
Judo Capital Holdings Ltd.	42.971	AUD	59.584	78.207	0,08
Karoon Energy Ltd.	31.328	AUD	63.060	43.546	0,05
Kelsian Group Ltd.	8.544	AUD	66.135	31.271	0,03
Lendlease Corp. Ltd.	25.688	AUD	320.472	160.036	0,17
Lifestyle Communities Ltd.	4.426	AUD	84.761	37.887	0,04
Liontown Resources Ltd.	63.878	AUD	103.400	33.536	0,04
Lottery Corp. Ltd.	86.894	AUD	329.328	429.256	0,45

** Umfasst auch synthetische ETFs.

Der Anhang ist ein integraler Bestandteil dieses Jahresabschlusses.

Xtrackers**

Xtrackers S&P ASX 200 UCITS ETF (Fortsetzung)

Anlagebestand
zum 31. Dezember 2024
(Angaben in AUD)

Beschreibung	Menge	Währung (lokal)	Einkaufspreise	Marktwert	% des Netto- vermögens
Übertragbare Wertpapiere und Geldmarktinstrumente, die an einer offiziellen Börse notieren					
Aktien (Fortsetzung)					
Australien (Fortsetzung)					
Lovisa Holdings Ltd.	2.645	AUD	60.490	79.773	0,08
Lynas Rare Earths Ltd.	34.071	AUD	119.680	219.077	0,23
Macquarie Group Ltd.	13.874	AUD	1.584.268	3.075.172	3,23
Magellan Financial Group Ltd.	6.364	AUD	151.227	70.768	0,07
Medibank Pvt Ltd.	107.572	AUD	301.894	407.698	0,43
Megaport Ltd.	6.269	AUD	79.448	46.203	0,05
Metcash Ltd.	43.030	AUD	125.796	133.393	0,14
Mineral Resources Ltd.	6.859	AUD	175.854	234.921	0,25
Mirvac Group REIT	154.525	AUD	344.429	289.734	0,30
Monadelphous Group Ltd.	3.810	AUD	51.366	53.340	0,06
National Australia Bank Ltd.	120.316	AUD	3.319.119	4.463.724	4,68
National Storage REIT	54.112	AUD	108.210	126.622	0,13
Netwealth Group Ltd.	4.823	AUD	61.257	138.661	0,15
New Hope Corp. Ltd.	20.165	AUD	80.526	100.018	0,11
NEXTDC Ltd.	25.113	AUD	251.994	378.453	0,40
nib holdings Ltd.	18.967	AUD	113.872	103.939	0,11
Nickel Industries Ltd.	82.115	AUD	95.932	67.745	0,07
Nine Entertainment Co. Holdings Ltd.	51.599	AUD	95.514	63.725	0,07
Northern Star Resources Ltd.	45.072	AUD	415.847	695.912	0,73
NRW Holdings Ltd.	17.713	AUD	39.145	68.018	0,07
Nufarm Ltd.	14.944	AUD	88.401	52.902	0,06
Orica Ltd.	19.002	AUD	338.713	315.053	0,33
Origin Energy Ltd.	67.423	AUD	512.823	734.911	0,77
Orora Ltd.	52.643	AUD	144.657	129.502	0,14
Paladin Energy Ltd.	14.861	AUD	122.924	112.349	0,12
Perpetual Ltd.	4.438	AUD	181.400	88.272	0,09
Perseus Mining Ltd.	53.712	AUD	69.423	138.040	0,14
PEXA Group Ltd.	5.065	AUD	85.712	66.149	0,07
Pilbara Minerals Ltd.	111.179	AUD	215.429	243.482	0,26
Pinnacle Investment Management Group Ltd.	7.065	AUD	115.564	161.435	0,17
PolyNovo Ltd.	26.989	AUD	54.887	55.058	0,06
Premier Investments Ltd.	3.929	AUD	62.673	126.239	0,13
Pro Medicus Ltd.	2.127	AUD	91.993	532.005	0,56
Qantas Airways Ltd.	61.234	AUD	245.761	549.269	0,58
QBE Insurance Group Ltd.	58.952	AUD	674.896	1.131.878	1,19
Qube Holdings Ltd.	69.238	AUD	181.001	274.875	0,29
Ramelius Resources Ltd.	44.579	AUD	61.893	92.279	0,10
Ramsay Health Care Ltd.	7.287	AUD	449.535	251.693	0,26
REA Group Ltd.	2.018	AUD	171.336	470.820	0,49
Reece Ltd.	9.367	AUD	165.959	209.633	0,22
Region RE REIT Ltd.	45.435	AUD	107.395	94.050	0,10
Regis Resources Ltd.	29.535	AUD	85.639	75.314	0,08
Reliance Worldwide Corp. Ltd.	30.820	AUD	115.659	154.716	0,16
Rio Tinto Ltd.	14.546	AUD	1.140.082	1.708.573	1,79
Sandfire Resources Ltd.	17.806	AUD	103.784	165.240	0,17
Santos Ltd.	127.367	AUD	933.018	850.812	0,89
Scentre Group REIT	203.663	AUD	697.360	698.564	0,73
SEEK Ltd.	13.979	AUD	264.898	315.506	0,33

** Umfasst auch synthetische ETFs.

Xtrackers**

Xtrackers S&P ASX 200 UCITS ETF (Fortsetzung)

Anlagebestand
zum 31. Dezember 2024
(Angaben in AUD)

Beschreibung	Menge	Währung (lokal)	Einstandskosten	Marktwert	% des Netto- vermögens
Übertragbare Wertpapiere und Geldmarktinstrumente, die an einer offiziellen Börse notieren					
Aktien (Fortsetzung)					
Australien (Fortsetzung)					
SGH Ltd.	7.810	AUD	168.898	360.119	0,38
Sigma Healthcare Ltd.	56.236	AUD	73.274	147.338	0,15
Sims Ltd.	6.271	AUD	69.947	74.499	0,08
SiteMinder Ltd.	9.533	AUD	54.019	57.579	0,06
SmartGroup Corp. Ltd.	5.204	AUD	45.942	40.435	0,04
Sonic Healthcare Ltd.	18.790	AUD	463.467	507.518	0,53
South32 Ltd.	177.377	AUD	477.059	603.082	0,63
Stanmore Resources Ltd.	12.571	AUD	39.677	37.839	0,04
Star Entertainment Group Ltd.	94.222	AUD	180.823	17.902	0,02
Steadfast Group Ltd.	43.230	AUD	147.602	250.734	0,26
Stockland REIT	93.573	AUD	386.575	449.150	0,47
Suncorp Group Ltd.	49.823	AUD	633.566	947.135	0,99
Super Retail Group Ltd.	6.173	AUD	57.142	93.706	0,10
Tabcorp Holdings Ltd.	89.294	AUD	69.177	50.451	0,05
Technology One Ltd.	11.776	AUD	94.995	368.707	0,39
Telix Pharmaceuticals Ltd.	11.286	AUD	88.669	277.748	0,29
Telstra Group Ltd.	452.825	AUD	2.010.782	1.815.828	1,90
TPG Telecom Ltd.	16.722	AUD	109.486	75.082	0,08
Transurban Group	121.466	AUD	1.451.274	1.626.430	1,71
Treasury Wine Estates Ltd.	31.754	AUD	321.812	359.773	0,38
Vault Minerals Ltd.	266.890	AUD	97.260	88.074	0,09
Ventia Services Group Pty. Ltd.	33.524	AUD	97.892	120.686	0,13
Vicinity REIT Ltd.	151.762	AUD	340.393	318.700	0,33
Viva Energy Group Ltd. 144A	43.862	AUD	116.180	115.357	0,12
Washington H Soul Pattinson & Co. Ltd.	9.793	AUD	256.323	335.116	0,35
Waypoint REIT Ltd.	26.271	AUD	65.903	61.211	0,06
WEB Travel Group Ltd.	15.314	AUD	77.183	70.291	0,07
Wesfarmers Ltd.	44.436	AUD	1.589.848	3.178.507	3,33
West African Resources Ltd.	44.056	AUD	55.301	63.220	0,07
Westgold Resources Ltd.	36.533	AUD	99.370	103.388	0,11
Westpac Banking Corp.	134.584	AUD	3.704.913	4.349.755	4,56
Whitehaven Coal Ltd.	32.779	AUD	103.718	203.230	0,21
WiseTech Global Ltd.	7.331	AUD	253.957	887.491	0,93
Woodside Energy Group Ltd.	74.393	AUD	2.078.317	1.830.068	1,92
Woolworths Group Ltd.	47.862	AUD	1.374.614	1.459.312	1,53
Worley Ltd.	19.290	AUD	258.568	264.273	0,28
Yancoal Australia Ltd.	15.349	AUD	84.880	99.768	0,10
Zip Co. Ltd.	51.127	AUD	94.013	151.336	0,16
			67.655.745	90.233.662	94,63
Irland					
James Hardie Industries PLC	16.818	AUD	390.978	842.077	0,88
			390.978	842.077	0,88
Jersey					
Amcor PLC	21.801	AUD	304.709	326.361	0,34
Arcadium Lithium PLC	12.580	AUD	107.634	103.156	0,11
			412.343	429.517	0,45
Neuseeland					
a2 Milk Co. Ltd.	28.296	AUD	180.311	163.551	0,17

** Umfasst auch synthetische ETFs.

Der Anhang ist ein integraler Bestandteil dieses Jahresabschlusses.

Xtrackers**

Xtrackers S&P ASX 200 UCITS ETF (Fortsetzung)

Anlagebestand
zum 31. Dezember 2024
(Angaben in AUD)

Beschreibung	Menge	Währung (lokal)	Einkaufskosten	Marktwert	% des Netto- vermögens
Übertragbare Wertpapiere und Geldmarktinstrumente, die an einer offiziellen Börse notieren					
Aktien (Fortsetzung)					
Neuseeland (Fortsetzung)					
Auckland International Airport Ltd.	12.554	AUD	88.003	97.419	0,10
Chorus Ltd.	16.968	AUD	113.793	134.726	0,14
Fisher & Paykel Healthcare Corp. Ltd.	6.857	AUD	124.494	239.652	0,25
Fletcher Building Ltd.	15.877	AUD	69.999	40.486	0,04
Neuren Pharmaceuticals Ltd.	5.081	AUD	57.709	63.513	0,07
Xero Ltd.	5.620	AUD	396.459	947.307	1,00
			1.030.768	1.686.654	1,77
USA					
Alcoa Corp.	1.894	AUD	109.634	112.352	0,12
Block, Inc.	1.836	AUD	189.006	258.839	0,27
Coronado Global Resources, Inc. 144A	32.561	AUD	59.561	24.909	0,03
Life360, Inc. 144A	8.713	AUD	54.585	196.391	0,21
Light & Wonder, Inc.	951	AUD	129.180	130.439	0,14
Newmont Corp.	4.877	AUD	259.769	290.377	0,30
News Corp.-B- ResMed, Inc.	1.288 23.210	AUD AUD	30.312 503.810	63.756 853.432	0,07 0,89
			1.335.857	1.930.495	2,03
Summe - Aktien			70.825.691	95.122.405	99,76
Summe - Übertragbare Wertpapiere und Geldmarktinstrumente, die an einer offiziellen Börse notieren			70.825.691	95.122.405	99,76
Sonstige übertragbare Wertpapiere und Geldmarktinstrumente					
Aktien					
Australien					
AVZ Minerals Ltd. ⁽¹⁾	139.740	AUD	129.482	14	0,00
			129.482	14	0,00
Summe - Aktien			129.482	14	0,00
Summe Sonstige übertragbare Wertpapiere und Geldmarktinstrumente			129.482	14	0,00
SUMME ANLAGEBESTAND			70.955.173	95.122.419	99,76

⁽¹⁾ Die Bewertung dieses Wertpapiers wurde von einem Bewertungsausschuss bestimmt.

** Umfasst auch synthetische ETFs.

Der Anhang ist ein integraler Bestandteil dieses Jahresabschlusses.

Xtrackers STOXX EUROPE 600 UCITS ETF

Anlagebestand

zum 31. Dezember 2024

(Angaben in EUR)

Beschreibung	Menge	Währung (lokal)	Einkaufskosten	Marktwert	% des Netto- vermögens
Übertragbare Wertpapiere und Geldmarktinstrumente, die an einer offiziellen Börse notieren^(A)					
Aktien					
Österreich					
ANDRITZ AG	20.244	EUR	973.290	991.551	0,04
BAWAG Group AG 144A	20.586	EUR	808.829	1.670.554	0,06
Erste Group Bank AG	83.526	EUR	2.797.498	4.983.161	0,17
OMV AG	38.946	EUR	1.583.005	1.454.243	0,05
Raiffeisen Bank International AG	34.856	EUR	677.726	688.406	0,02
Verbund AG	18.019	EUR	1.212.579	1.261.330	0,04
voestalpine AG	30.642	EUR	830.497	561.668	0,02
Wienerberger AG	30.037	EUR	775.062	804.391	0,03
			9.658.486	12.415.304	0,43
Belgien					
Ackermans & van Haaren NV	6.014	EUR	869.754	1.145.667	0,04
Aedifica REIT SA	12.334	EUR	877.837	693.171	0,02
Ageas SA	47.751	EUR	1.955.812	2.239.522	0,08
Anheuser-Busch InBev SA	275.779	EUR	17.407.003	13.306.337	0,47
Azelis Group NV	42.025	EUR	839.424	798.475	0,03
Cofinimmo REIT SA	10.241	EUR	791.781	569.400	0,02
D'ieteren Group	6.070	EUR	1.025.226	975.449	0,03
Elia Group SA	9.000	EUR	898.581	669.600	0,02
Financiere de Tubize SA	5.564	EUR	737.786	791.201	0,03
Groupe Bruxelles Lambert NV	20.839	EUR	1.603.070	1.376.416	0,05
KBC Group NV	59.864	EUR	3.692.861	4.462.262	0,16
Lotus Bakeries NV	114	EUR	780.292	1.228.920	0,04
Sofina SA	4.204	EUR	902.686	918.154	0,03
Syensqo SA	20.013	EUR	1.644.800	1.412.117	0,05
UCB SA	33.216	EUR	3.012.880	6.384.115	0,22
Umicore SA	51.035	EUR	1.448.557	508.053	0,02
Warehouses De Pauw REIT CVA	50.311	EUR	1.291.486	955.909	0,03
			39.779.836	38.434.768	1,34
Bermuda					
Aegon Ltd.	349.505	EUR	1.740.089	1.999.168	0,07
Hiscox Ltd.	88.573	GBP	1.108.325	1.160.173	0,04
			2.848.414	3.159.341	0,11
Zypern					
Frontline PLC	40.404	NOK	687.948	537.837	0,02
			687.948	537.837	0,02
Dänemark					
ALK-Abello AS	37.404	DKK	751.692	798.011	0,03
Ambu AS-B-	49.532	DKK	879.987	690.781	0,02
AP Moller - Maersk AS-B-	1.216	DKK	1.930.087	1.941.261	0,07
Bavarian Nordic AS	20.482	DKK	664.018	520.066	0,02
Carlsberg AS-B-	24.686	DKK	2.765.144	2.284.129	0,08
Coloplast AS-B-	41.407	DKK	4.409.521	4.365.437	0,15
Danske Bank AS	182.284	DKK	3.985.593	4.979.210	0,17
Demant AS	23.604	DKK	781.222	836.256	0,03
DSV AS	52.681	DKK	7.143.951	10.801.458	0,38
FLSmidth & Co. AS	14.460	DKK	713.534	690.302	0,02
Genmab AS	17.803	DKK	4.365.484	3.563.103	0,13
GN Store Nord AS	35.426	DKK	1.032.768	635.385	0,02

** Umfasst auch synthetische ETFs.

Xtrackers STOXX EUROPE 600 UCITS ETF (Fortsetzung)

Anlagebestand
zum 31. Dezember 2024
(Angaben in EUR)

Beschreibung	Menge	Währung (lokal)	Einkaufskosten	Marktwert	% des Netto- vermögens
Übertragbare Wertpapiere und Geldmarktinstrumente, die an einer offiziellen Börse notieren^(A)					
Aktien (Fortsetzung)					
Dänemark (Fortsetzung)					
ISS AS	39.543	DKK	846.213	696.234	0,03
Jyske Bank AS	12.711	DKK	781.527	869.302	0,03
NKT AS	14.725	DKK	887.501	1.015.925	0,04
Novo Nordisk AS-B-	861.978	DKK	50.809.781	72.150.746	2,52
Novonosis (Novozymes)-B-	93.866	DKK	4.364.552	5.131.802	0,18
Orsted AS 144A	39.633	DKK	2.719.939	1.723.022	0,06
Pandora AS	22.089	DKK	2.058.559	3.901.061	0,14
Ringkjøbing Landbobank AS	7.180	DKK	958.306	1.159.236	0,04
Rockwool AS-B-	2.601	DKK	753.121	890.106	0,03
Royal Unibrew AS	11.777	DKK	876.733	798.320	0,03
Sydbank AS	13.486	DKK	579.932	687.207	0,02
Tryg AS	86.707	DKK	1.679.643	1.761.520	0,06
Vestas Wind Systems AS	268.691	DKK	5.262.243	3.533.902	0,12
Zealand Pharma AS	17.127	DKK	1.192.684	1.643.281	0,06
			103.193.735	128.067.063	4,48
Färöer-Inseln					
Bakkafrost P	13.916	NOK	817.284	750.199	0,03
			817.284	750.199	0,03
Finnland					
Cargotec OYJ-B-	11.361	EUR	447.840	580.320	0,02
Elisa OYJ	39.394	EUR	1.719.821	1.646.669	0,06
Fortum OYJ	118.621	EUR	1.862.295	1.603.163	0,06
Huhtamaki OYJ	26.192	EUR	888.736	895.243	0,03
Kemira OYJ	33.840	EUR	749.735	660.557	0,02
Kesko OYJ-B-	74.424	EUR	1.250.303	1.353.028	0,05
Kone OYJ-B-	107.565	EUR	5.053.525	5.055.555	0,18
Konecranes OYJ	19.269	EUR	731.720	1.179.263	0,04
Metso OYJ	172.333	EUR	1.386.275	1.547.550	0,05
Neste OYJ	114.769	EUR	3.135.818	1.391.574	0,05
Nokia OYJ	1.462.024	EUR	6.212.183	6.249.422	0,22
Nordea Bank Abp	943.364	EUR	5.675.010	9.905.322	0,35
Orion OYJ-B-	29.618	EUR	1.146.154	1.267.058	0,04
Sampo OYJ-A-	137.749	EUR	5.236.863	5.424.556	0,19
Stora Enso OYJ-R-	168.054	EUR	1.984.547	1.633.149	0,06
TietoEVRY OYJ	26.209	EUR	651.529	446.077	0,01
UPM-Kymmene OYJ	143.772	EUR	4.000.489	3.818.584	0,13
Valmet OYJ	40.927	EUR	982.750	954.827	0,03
Wartsila OYJ Abp	130.714	EUR	1.643.694	2.236.516	0,08
			44.759.287	47.848.433	1,67
Frankreich					
Accor SA	56.670	EUR	1.999.500	2.665.757	0,09
Aéroports de Paris SA	6.494	EUR	825.713	725.380	0,03
Air Liquide SA	155.453	EUR	18.795.415	24.393.685	0,85
Alstom SA	92.274	EUR	2.333.106	1.989.427	0,07
Alten SA	8.090	EUR	860.660	639.514	0,02
Amundi SA 144A	17.131	EUR	1.057.246	1.099.810	0,04
Arkema SA	16.077	EUR	1.441.406	1.182.463	0,04
AXA SA	495.380	EUR	12.975.429	17.001.442	0,59

** Umfasst auch synthetische ETFs.

Xtrackers**

Xtrackers STOXX EUROPE 600 UCITS ETF (Fortsetzung)

Anlagebestand

zum 31. Dezember 2024

(Angaben in EUR)

Beschreibung	Menge	Währung (lokal)	Einkaufskosten	Marktwert	% des Netto- vermögens
Übertragbare Wertpapiere und Geldmarktinstrumente, die an einer offiziellen Börse notieren^(A)					
Aktien (Fortsetzung)					
Frankreich (Fortsetzung)					
BioMerieux	13.276	EUR	1.212.490	1.374.066	0,05
BNP Paribas SA	286.469	EUR	16.026.591	16.964.694	0,59
Bolloré SE	189.858	EUR	904.210	1.127.757	0,04
Bouygues SA	73.072	EUR	2.417.264	2.085.475	0,07
Bureau Veritas SA	88.755	EUR	2.157.416	2.604.072	0,09
Canal & France SA	192.249	EUR	614.467	438.328	0,02
Capgemini SE	46.178	EUR	6.613.576	7.303.051	0,26
Carrefour SA	147.872	EUR	2.525.467	2.030.283	0,07
Christian Dior SE	1.218	EUR	854.475	736.890	0,03
Compagnie de Saint-Gobain SA	135.493	EUR	7.241.323	11.611.750	0,41
Compagnie Generale des Etablissements Michelin SCA	191.176	EUR	5.462.010	6.079.397	0,21
Covivio REIT SA	15.746	EUR	918.645	767.775	0,03
Credit Agricole SA	306.981	EUR	3.647.581	4.079.777	0,14
Danone SA	173.168	EUR	10.359.196	11.276.700	0,39
Dassault Aviation SA	5.001	EUR	764.276	986.197	0,03
Dassault Systemes SE	193.766	EUR	5.960.924	6.491.161	0,23
Edenred SE	66.650	EUR	2.724.738	2.116.137	0,07
Eiffage SA	24.997	EUR	2.163.661	2.117.746	0,07
Elis SA	44.833	EUR	820.031	847.344	0,03
Engie SA	499.915	EUR	6.927.444	7.653.699	0,27
EssilorLuxottica SA	83.353	EUR	13.129.488	19.637.967	0,69
Eurazeo SE	12.318	EUR	787.620	886.280	0,03
Gaztransport Et Technigaz SA	9.535	EUR	1.144.672	1.226.201	0,04
Gecina REIT SA	12.788	EUR	1.424.018	1.156.675	0,04
Getlink SE	82.757	EUR	1.185.685	1.274.872	0,04
Hermes International SCA	9.431	EUR	11.971.604	21.898.782	0,77
Ipsen SA	9.791	EUR	941.611	1.083.864	0,04
Kering SA	19.131	EUR	7.589.904	4.557.961	0,16
Klepierre REIT SA	60.765	EUR	1.503.109	1.689.267	0,06
La Francaise des Jeux SACA 144A	31.513	EUR	940.028	1.172.914	0,04
Legrand SA	70.306	EUR	5.351.920	6.611.576	0,23
L'Oreal SA	64.691	EUR	20.039.394	22.114.618	0,77
LVMH Moët Hennessy Louis Vuitton SE	68.706	EUR	35.898.604	43.662.663	1,53
Neoen SA 144A	18.732	EUR	695.915	744.035	0,03
Nexans SA	8.900	EUR	788.431	927.380	0,03
Orange SA	534.257	EUR	6.145.108	5.143.826	0,18
Pernod Ricard SA	52.999	EUR	7.868.968	5.776.891	0,20
Publicis Groupe SA	63.875	EUR	4.112.291	6.579.125	0,23
Renault SA	55.136	EUR	2.540.204	2.594.149	0,09
Rexel SA	58.377	EUR	1.054.658	1.436.074	0,05
Rubis SCA	24.101	EUR	810.567	575.532	0,02
Safran SA	101.675	EUR	13.378.465	21.565.267	0,75
Sanofi SA	309.334	EUR	27.066.623	28.996.969	1,01
Sartorius Stedim Biotech	7.333	EUR	1.599.581	1.383.737	0,05
Schneider Electric SE	154.747	EUR	20.989.419	37.278.552	1,30
SCOR SE	43.733	EUR	1.171.007	1.033.848	0,04
SEB SA	7.962	EUR	879.521	696.675	0,02

** Umfasst auch synthetische ETFs.

Der Anhang ist ein integraler Bestandteil dieses Jahresabschlusses.

Xtrackers**

Xtrackers STOXX EUROPE 600 UCITS ETF (Fortsetzung)

Anlagebestand
zum 31. Dezember 2024
(Angaben in EUR)

Beschreibung	Menge	Währung (lokal)	Einkaufskosten	Marktwert	% des Netto- vermögens
Übertragbare Wertpapiere und Geldmarktinstrumente, die an einer offiziellen Börse notieren^(A)					
Aktien (Fortsetzung)					
Frankreich (Fortsetzung)					
Societe Generale SA	217.022	EUR	6.042.032	5.894.318	0,21
Sodexo SA	22.507	EUR	1.537.615	1.790.432	0,06
SOITEC	6.898	EUR	958.832	601.161	0,02
Sopra Steria Group	4.188	EUR	745.849	716.148	0,03
SPIE SA	42.586	EUR	1.128.201	1.279.283	0,05
Teleperformance SE	15.109	EUR	2.387.595	1.255.860	0,04
Thales SA	25.916	EUR	2.866.241	3.593.253	0,13
TotalEnergies SE	608.863	EUR	31.445.536	32.495.018	1,14
Unibail-Rodamco-Westfield REIT	27.910	EUR	2.808.356	2.029.615	0,07
Valeo SE	52.306	EUR	1.403.220	487.073	0,02
Vallourec SACA	46.930	EUR	648.480	770.591	0,03
Veolia Environnement SA	199.111	EUR	5.086.399	5.397.899	0,19
Verallia SA 144A	21.384	EUR	686.592	519.204	0,02
Vinci SA	158.334	EUR	14.600.954	15.792.233	0,55
Wendel SE	7.320	EUR	675.177	680.394	0,02
			384.633.754	453.397.959	15,85
Deutschland					
adidas AG	48.390	EUR	9.232.798	11.458.752	0,40
Allianz SE	105.307	EUR	22.034.006	31.160.341	1,09
Aurubis AG	7.655	EUR	746.165	587.139	0,02
BASF SE	240.343	EUR	14.108.269	10.204.964	0,36
Bayer AG	264.316	EUR	15.932.525	5.104.999	0,18
Bayerische Motoren Werke AG	80.006	EUR	6.818.151	6.318.874	0,22
Bechtle AG	23.845	EUR	916.839	741.579	0,03
Beiersdorf AG	25.120	EUR	2.666.631	3.114.880	0,11
Brenntag SE	32.993	EUR	1.994.063	1.909.635	0,07
Carl Zeiss Meditec AG	10.629	EUR	1.013.500	483.832	0,02
Commerzbank AG	279.909	EUR	2.769.335	4.401.569	0,15
Continental AG	29.526	EUR	2.808.744	1.913.875	0,07
Covestro AG 144A	4.456	EUR	258.487	250.249	0,01
Covestro AG	15.348	EUR	776.703	890.184	0,03
CTS Eventim AG & Co. KGaA	15.736	EUR	943.641	1.284.844	0,05
Daimler Truck Holding AG	146.504	EUR	4.248.720	5.398.672	0,19
Delivery Hero SE 144A	56.186	EUR	2.640.700	1.523.764	0,05
Deutsche Bank AG	536.509	EUR	6.708.590	8.927.510	0,31
Deutsche Boerse AG	50.729	EUR	7.327.133	11.282.130	0,39
Deutsche Lufthansa AG	163.924	EUR	1.055.454	1.012.395	0,04
Deutsche Post AG	267.801	EUR	9.762.231	9.099.878	0,32
Deutsche Telekom AG	962.761	EUR	18.163.465	27.814.165	0,97
Dr. Ing hc F Porsche AG-Pref- 144A	30.214	EUR	2.711.180	1.765.102	0,06
E.ON SE	603.560	EUR	6.458.652	6.787.032	0,24
Evonik Industries AG	66.997	EUR	1.437.603	1.120.860	0,04
Freenet AG	32.636	EUR	763.652	898.795	0,03
Fresenius Medical Care AG	53.705	EUR	2.862.352	2.371.613	0,08
Fresenius SE & Co. KGaA	112.012	EUR	4.377.561	3.756.882	0,13
FUCHS SE-Pref-	18.400	EUR	735.104	766.544	0,03
GEA Group AG	42.328	EUR	1.560.525	2.024.125	0,07
Gerresheimer AG	8.396	EUR	821.593	596.116	0,02

** Umfasst auch synthetische ETFs.

Der Anhang ist ein integraler Bestandteil dieses Jahresabschlusses.

Xtrackers**

Xtrackers STOXX EUROPE 600 UCITS ETF (Fortsetzung)

Anlagebestand

zum 31. Dezember 2024

(Angaben in EUR)

Beschreibung	Menge	Währung (lokal)	Einkaufskosten	Marktwert	% des Netto- vermögens
Übertragbare Wertpapiere und Geldmarktinstrumente, die an einer offiziellen Börse notieren^(A)					
Aktien (Fortsetzung)					
Deutschland (Fortsetzung)					
Hannover Rueck SE	16.205	EUR	2.680.589	3.911.887	0,14
Heidelberg Materials AG	36.382	EUR	2.692.288	4.340.373	0,15
Henkel AG & Co. KGaA-Pref-	43.586	EUR	3.620.950	3.691.734	0,13
HOCHTIEF AG	5.425	EUR	544.202	703.623	0,03
Infineon Technologies AG	351.178	EUR	9.154.486	11.026.989	0,39
K&S AG	44.830	EUR	711.983	468.922	0,02
KION Group AG	19.033	EUR	993.521	606.391	0,02
Knorr-Bremse AG	17.868	EUR	1.393.002	1.257.014	0,04
Lanxess AG	23.149	EUR	954.928	545.853	0,02
LEG Immobilien SE	19.802	EUR	1.632.715	1.619.804	0,06
Mercedes-Benz Group AG	186.541	EUR	10.822.364	10.035.906	0,35
Merck KGaA	34.677	EUR	4.644.014	4.851.312	0,17
MTU Aero Engines AG	14.551	EUR	2.813.590	4.685.422	0,16
Muenchener Rueckversicherungs-Gesellschaft AG in Muenchen	36.004	EUR	10.597.008	17.537.548	0,61
Nemetschek SE	15.056	EUR	1.017.194	1.409.242	0,05
Porsche Automobil Holding SE-Pref-	41.873	EUR	2.341.261	1.522.084	0,05
Puma SE	28.282	EUR	1.620.667	1.254.590	0,04
Rational AG	1.410	EUR	862.900	1.161.840	0,04
Rheinmetall AG	11.710	EUR	2.695.002	7.196.966	0,25
RWE AG	181.816	EUR	5.576.837	5.241.755	0,18
SAP SE	274.513	EUR	34.849.712	64.867.422	2,27
Sartorius AG-Pref-	6.857	EUR	1.731.608	1.475.626	0,05
Scout24 SE 144A	20.457	EUR	1.204.399	1.740.891	0,06
Siemens AG	202.162	EUR	25.737.459	38.119.667	1,33
Siemens Energy AG	178.855	EUR	3.877.852	9.010.715	0,32
Siemens Healthineers AG 144A	74.922	EUR	3.521.190	3.836.006	0,13
Symrise AG	33.817	EUR	3.099.454	3.471.315	0,12
TAG Immobilien AG	48.121	EUR	635.665	691.018	0,02
Talanx AG	16.147	EUR	891.301	1.326.476	0,05
TUI AG	119.527	EUR	815.007	997.811	0,04
Volkswagen AG-Pref-	55.467	EUR	7.509.082	4.938.782	0,17
Vonovia SE	189.459	EUR	6.085.647	5.554.938	0,19
Zalando SE 144A	63.353	EUR	2.447.207	2.052.004	0,07
			314.429.456	386.123.225	13,50
Irland					
AIB Group PLC	500.892	EUR	2.064.722	2.669.754	0,09
Bank of Ireland Group PLC	256.139	EUR	1.989.067	2.255.560	0,08
DCC PLC	26.781	GBP	1.712.612	1.664.879	0,06
Glanbia PLC	47.997	EUR	695.226	639.800	0,02
Grafton Group PLC	49.602	GBP	644.998	575.742	0,02
Kerry Group PLC-A-	40.315	EUR	3.550.497	3.759.374	0,13
Kingspan Group PLC	42.573	EUR	2.562.775	2.999.268	0,11
Ryanair Holdings PLC	146.371	EUR	2.198.043	2.790.563	0,10
			15.417.940	17.354.940	0,61

** Umfasst auch synthetische ETFs.

Der Anhang ist ein integraler Bestandteil dieses Jahresabschlusses.

Xtrackers**

Xtrackers STOXX EUROPE 600 UCITS ETF (Fortsetzung)

Anlagebestand
zum 31. Dezember 2024
(Angaben in EUR)

Beschreibung	Menge	Währung (lokal)	Einkaufskosten	Marktwert	% des Netto- vermögens
Übertragbare Wertpapiere und Geldmarktinstrumente, die an einer offiziellen Börse notieren^(A)					
Aktien (Fortsetzung)					
Insel Man					
Entain PLC	169.309	GBP	1.930.934	1.407.201	0,05
Playtech PLC	78.683	GBP	674.677	680.424	0,02
			2.605.611	2.087.625	0,07
Italien					
A2A SpA	445.134	EUR	719.818	954.812	0,03
Amplifon SpA	35.148	EUR	971.246	873.428	0,03
Azimut Holding SpA	31.617	EUR	649.376	758.492	0,03
Banca Generali SpA	15.653	EUR	710.417	702.194	0,02
Banca Mediolanum SpA	58.227	EUR	669.215	669.028	0,02
Banca Monte dei Paschi di Siena SpA	245.863	EUR	887.720	1.673.344	0,06
Banca Popolare di Sondrio SpA	94.576	EUR	675.347	769.849	0,03
Banco BPM SpA	358.531	EUR	1.506.840	2.800.844	0,10
BPER Banca SpA	265.935	EUR	834.431	1.631.245	0,06
Brunello Cucinelli SpA	8.792	EUR	680.231	926.677	0,03
Buzzi SpA	22.678	EUR	651.944	806.883	0,03
DiaSorin SpA	7.230	EUR	783.723	719.819	0,03
Enel SpA	2.088.382	EUR	12.134.526	14.380.599	0,50
Eni SpA	569.343	EUR	7.900.208	7.452.700	0,26
FincoBank Banca Fineco SpA	161.790	EUR	1.952.801	2.716.454	0,10
Generali	295.548	EUR	5.483.862	8.059.594	0,28
Hera SpA	229.290	EUR	708.665	786.923	0,03
Infrastrutture Wireless Italiane SpA 144A	87.708	EUR	876.867	860.854	0,03
Interpump Group SpA	23.694	EUR	910.768	1.010.786	0,04
Intesa Sanpaolo SpA	3.930.900	EUR	10.177.100	15.185.067	0,53
Italgas SpA	131.756	EUR	682.084	712.800	0,02
Leonardo SpA	107.775	EUR	1.452.667	2.794.606	0,10
Mediobanca Banca di Credito Finanziario SpA	130.491	EUR	1.356.548	1.836.661	0,06
Moncler SpA	62.138	EUR	2.921.938	3.167.795	0,11
Nexi SpA 144A	141.051	EUR	1.338.929	756.033	0,03
Poste Italiane SpA 144A	127.587	EUR	1.235.590	1.737.735	0,06
Prysmian SpA	79.066	EUR	2.882.875	4.875.210	0,17
Recordati Industria Chimica e Farmaceutica SpA	27.087	EUR	1.118.421	1.370.602	0,05
Reply SpA	6.216	EUR	763.844	953.534	0,03
Saipem SpA	345.281	EUR	805.338	866.310	0,03
Snam SpA	552.094	EUR	2.405.449	2.361.306	0,08
Telecom Italia SpA	2.805.808	EUR	1.308.378	691.912	0,02
Terna - Rete Elettrica Nazionale	378.219	EUR	2.430.210	2.882.029	0,10
UniCredit SpA	417.056	EUR	8.701.307	16.067.082	0,56
Unipol Gruppo SpA	107.781	EUR	858.719	1.296.605	0,05
			80.147.402	106.109.812	3,71
Jersey					
CVC Capital Partners PLC 144A	57.839	EUR	1.169.973	1.229.657	0,04
Experian PLC	247.238	GBP	7.475.977	10.301.426	0,36
Glencore PLC	2.672.992	GBP	10.984.834	11.425.024	0,40
Man Group PLC	326.896	GBP	755.081	847.671	0,03
TP ICAP Group PLC	213.826	GBP	666.602	667.226	0,03
WPP PLC	289.634	GBP	3.366.349	2.898.398	0,10
			24.418.816	27.369.402	0,96

** Umfasst auch synthetische ETFs.

Der Anhang ist ein integraler Bestandteil dieses Jahresabschlusses.

Xtrackers**

Xtrackers STOXX EUROPE 600 UCITS ETF (Fortsetzung)

Anlagebestand
zum 31. Dezember 2024
(Angaben in EUR)

Beschreibung	Menge	Währung (lokal)	Einkaufskosten	Marktwert	% des Netto- vermögens
Übertragbare Wertpapiere und Geldmarktinstrumente, die an einer offiziellen Börse notieren^(A)					
Aktien (Fortsetzung)					
Luxemburg					
Allegro.eu SA	166.344	PLN	1.751.073	1.053.156	0,04
ArcelorMittal SA	117.887	EUR	2.618.000	2.644.205	0,09
B&M European Value Retail SA	256.433	GBP	1.367.211	1.138.237	0,04
Eurofins Scientific SE	34.512	EUR	1.917.296	1.701.787	0,06
InPost SA	58.734	EUR	732.086	969.698	0,03
Millicom International Cellular SA	22.905	SEK	541.286	542.922	0,02
Subsea 7 SA	58.755	NOK	717.406	899.770	0,03
Tenaris SA	104.373	EUR	1.353.661	1.886.020	0,07
			10.998.019	10.835.795	0,38
Niederlande					
Aalberts NV	24.606	EUR	903.877	844.970	0,03
ABN AMRO Bank NV 144A	138.896	EUR	2.149.342	2.068.161	0,07
Adyen NV 144A	7.961	EUR	9.025.412	11.439.957	0,40
Airbus SE	158.188	EUR	17.293.920	24.484.339	0,86
Akzo Nobel NV	46.503	EUR	3.236.624	2.695.314	0,09
Arcadis NV	19.813	EUR	926.769	1.165.004	0,04
Argenx SE	6.805	EUR	654.341	4.083.000	0,14
Argenx SE	9.424	EUR	3.888.467	5.654.400	0,20
ASM International NV	12.562	EUR	3.751.966	7.019.646	0,25
ASML Holding NV	107.421	EUR	49.228.789	72.906.633	2,55
ASR Nederland NV	36.733	EUR	1.408.426	1.681.637	0,06
BE Semiconductor Industries NV	21.499	EUR	1.641.540	2.844.318	0,10
Davide Campari-Milano NV	160.007	EUR	1.434.623	962.922	0,03
Euronext NV 144A	21.156	EUR	1.568.654	2.291.195	0,08
EXOR NV	25.504	EUR	1.890.442	2.258.379	0,08
Ferrari NV	31.053	EUR	6.756.733	12.806.257	0,45
Ferrovial SE	129.977	EUR	3.430.061	5.277.066	0,18
Fugro NV	28.671	EUR	638.084	479.379	0,02
Heineken Holding NV	31.869	EUR	2.343.271	1.843.622	0,06
Heineken NV	77.199	EUR	6.558.095	5.303.571	0,19
IMCD NV	15.890	EUR	1.793.163	2.280.215	0,08
ING Groep NV	869.299	EUR	10.638.606	13.152.494	0,46
Iveco Group NV	43.582	EUR	517.998	407.056	0,01
JDE Peet's NV	42.336	EUR	1.072.089	699.814	0,02
Just Eat Takeaway.com NV 144A	53.737	EUR	2.205.465	709.060	0,03
Koninklijke Ahold Delhaize NV	250.184	EUR	6.173.210	7.878.294	0,28
Koninklijke KPN NV	1.060.165	EUR	3.243.773	3.726.480	0,13
Koninklijke Philips NV	207.307	EUR	5.177.537	5.058.291	0,18
Koninklijke Vopak NV	15.005	EUR	630.510	637.713	0,02
NN Group NV	68.335	EUR	2.472.634	2.874.853	0,10
Prosus NV	395.980	EUR	12.327.570	15.185.833	0,53
Qiagen NV	59.877	EUR	2.159.547	2.577.405	0,09
Randstad NV	28.508	EUR	1.410.916	1.160.561	0,04
Redcare Pharmacy NV 144A	4.524	EUR	616.169	595.811	0,02
Signify NV 144A	32.253	EUR	889.086	696.020	0,02
Stellantis NV	535.416	EUR	7.517.520	6.740.887	0,24
STMicroelectronics NV	178.193	EUR	5.022.968	4.278.414	0,15

** Umfasst auch synthetische ETFs.

Der Anhang ist ein integraler Bestandteil dieses Jahresabschlusses.

Xtrackers**

Xtrackers STOXX EUROPE 600 UCITS ETF (Fortsetzung)

Anlagebestand
zum 31. Dezember 2024
(Angaben in EUR)

Beschreibung	Menge	Währung (lokal)	Einkaufskosten	Marktwert	% des Netto- vermögens
Übertragbare Wertpapiere und Geldmarktinstrumente, die an einer offiziellen Börse notieren^(A)					
Aktien (Fortsetzung)					
Niederlande (Fortsetzung)					
Technip Energies NV	37.380	EUR	778.063	960.666	0,03
Wolters Kluwer NV	64.121	EUR	5.884.533	10.285.008	0,36
			189.260.793	248.014.645	8,67
Norwegen					
Aker BP ASA	83.712	NOK	2.206.320	1.578.070	0,06
DNB Bank ASA	229.817	NOK	3.832.341	4.433.937	0,15
Equinor ASA	246.032	NOK	5.552.545	5.552.204	0,19
Gjensidige Forsikring ASA	50.414	NOK	817.724	861.629	0,03
Kongsberg Gruppen ASA	23.389	NOK	1.066.959	2.545.625	0,09
Mowi ASA	121.667	NOK	2.072.705	2.014.759	0,07
Norsk Hydro ASA	355.470	NOK	1.857.120	1.890.313	0,07
Orkla ASA	202.831	NOK	1.516.732	1.696.218	0,06
Salmar ASA	19.181	NOK	894.957	881.535	0,03
SpareBank 1 Sor-Norge ASA	64.275	NOK	782.775	801.215	0,03
Storebrand ASA	120.429	NOK	928.418	1.241.099	0,04
Telenor ASA	171.744	NOK	2.213.116	1.853.173	0,06
TOMRA Systems ASA	60.066	NOK	834.468	748.748	0,03
Var Energi ASA	247.880	NOK	786.216	743.817	0,03
Yara International ASA	43.682	NOK	1.537.386	1.117.257	0,04
			26.899.782	27.959.599	0,98
Polen					
Bank Polska Kasa Opieki SA	46.600	PLN	1.203.155	1.502.405	0,05
CD Projekt SA	19.318	PLN	634.700	864.678	0,03
Dino Polska SA 144A	12.728	PLN	907.036	1.159.949	0,04
KGHM Polska Miedz SA	37.882	PLN	998.922	1.018.515	0,04
LPP SA	351	PLN	1.104.574	1.276.069	0,04
ORLEN SA	154.651	PLN	2.186.270	1.706.599	0,06
Powszechna Kasa Oszczednosci Bank Polski SA	227.998	PLN	2.120.849	3.185.505	0,11
Powszechny Zaklad Ubezpieczen SA	155.088	PLN	1.380.098	1.662.109	0,06
Santander Bank Polska SA	10.384	PLN	995.477	1.110.932	0,04
			11.531.081	13.486.761	0,47
Portugal					
Banco Comercial Portugues SA-R-	2.455.542	EUR	785.138	1.141.090	0,04
EDP SA	674.647	EUR	2.626.318	2.085.334	0,07
Galp Energia SGPS SA	116.432	EUR	1.570.420	1.857.090	0,07
Jeronimo Martins SGPS SA	75.333	EUR	1.357.731	1.389.894	0,05
			6.339.607	6.473.408	0,23
Spanien					
Acciona SA	6.603	EUR	846.612	717.746	0,02
ACS Actividades de Construccion y Servicios SA	51.653	EUR	1.491.182	2.502.071	0,09
Aena SME SA 144A	19.800	EUR	2.972.470	3.908.520	0,14
Amadeus IT Group SA	120.983	EUR	6.846.478	8.251.041	0,29
Banco Bilbao Vizcaya Argentaria SA	1.547.813	EUR	10.796.471	14.629.929	0,51
Banco de Sabadell SA	1.452.860	EUR	1.981.701	2.727.018	0,09
Banco Santander SA	4.169.960	EUR	16.749.597	18.616.786	0,65
Bankinter SA	171.071	EUR	931.763	1.306.982	0,04
CaixaBank SA	969.441	EUR	3.586.151	5.075.993	0,18
Cellnex Telecom SA 144A	129.920	EUR	4.667.740	3.963.859	0,14

** Umfasst auch synthetische ETFs.

Der Anhang ist ein integraler Bestandteil dieses Jahresabschlusses.

Xtrackers**

Xtrackers STOXX EUROPE 600 UCITS ETF (Fortsetzung)

Anlagebestand
zum 31. Dezember 2024
(Angaben in EUR)

Beschreibung	Menge	Währung (lokal)	Einkaufskosten	Marktwert	% des Netto- vermögens
Übertragbare Wertpapiere und Geldmarktinstrumente, die an einer offiziellen Börse notieren^(A)					
Aktien (Fortsetzung)					
Spanien (Fortsetzung)					
EDP Renovaveis SA	80.290	EUR	1.411.889	806.112	0,03
Enagas SA	64.604	EUR	1.184.266	761.035	0,03
Endesa SA	85.172	EUR	1.646.556	1.769.022	0,06
Grifols SA	79.548	EUR	1.328.542	727.705	0,02
Iberdrola SA	1.561.893	EUR	15.218.669	20.773.177	0,73
Industria de Diseno Textil SA	298.779	EUR	9.831.980	14.831.390	0,52
International Consolidated Airlines Group SA	665.015	GBP	1.232.755	2.428.217	0,08
Merlin Properties Socimi REIT SA	102.385	EUR	1.017.826	1.040.232	0,04
Naturgy Energy Group SA	43.898	EUR	1.021.032	1.026.335	0,04
Puig Brands SA-B-	34.956	EUR	694.226	623.440	0,02
Redeia Corp. SA	108.582	EUR	1.803.014	1.791.603	0,06
Repsol SA	298.605	EUR	3.946.985	3.490.693	0,12
Telefonica SA	1.060.537	EUR	5.726.559	4.175.334	0,15
Vidrala SA	6.671	EUR	586.908	619.736	0,02
Viscofan SA	9.610	EUR	567.751	586.210	0,02
			98.089.123	117.150.186	4,09
Schweden					
AAK AB	48.600	SEK	882.685	1.340.573	0,05
AddTech AB-B-	68.991	SEK	1.075.872	1.816.203	0,06
Alfa Laval AB	77.367	SEK	2.160.015	3.128.084	0,11
Assa Abloy AB-B-	266.744	SEK	5.767.063	7.618.927	0,27
Atlas Copco AB-A-	693.124	SEK	7.413.150	10.228.903	0,36
Avanza Bank Holding AB	33.113	SEK	765.804	789.804	0,03
Axfood AB	31.358	SEK	746.300	641.330	0,02
Beijer Ref AB	99.285	SEK	1.181.091	1.415.320	0,05
Boliden AB	74.357	SEK	2.019.810	2.017.904	0,07
Castellum AB	116.857	SEK	1.397.982	1.231.230	0,04
Electrolux AB-B-	57.476	SEK	812.528	461.657	0,02
Elekta AB-B-	92.403	SEK	801.442	493.855	0,02
Epiroc AB-A-	169.594	SEK	2.358.722	2.854.113	0,10
EQT AB	220.045	SEK	4.634.731	5.886.971	0,21
Essity AB-B-	161.325	SEK	3.954.289	4.169.367	0,15
Evolution AB 144A	47.927	SEK	3.918.467	3.572.272	0,12
Fastighets AB Balder-B-	180.276	SEK	1.031.199	1.210.086	0,04
Fortnox AB	139.080	SEK	718.341	876.430	0,03
Getinge AB-B-	59.466	SEK	1.088.229	943.587	0,03
H & M Hennes & Mauritz AB-B-	146.257	SEK	2.601.632	1.905.949	0,07
Hemnet Group AB	23.663	SEK	675.997	694.906	0,02
Hexagon AB-B-	567.779	SEK	4.868.294	5.240.350	0,18
Hexpol AB	72.490	SEK	668.784	651.311	0,02
Holmen AB-B-	22.274	SEK	774.094	790.779	0,03
Husqvarna AB-B-	91.699	SEK	678.228	462.763	0,02
Industrivarden AB-C-	42.553	SEK	1.076.082	1.298.366	0,05
Indutrade AB	71.202	SEK	1.254.734	1.723.809	0,06
Investment AB Latour-B-	40.274	SEK	824.294	971.166	0,03
Investor AB-B-	489.754	SEK	7.920.961	12.529.040	0,44
Kinnevik AB-B-	61.311	SEK	1.039.050	395.147	0,01
L E Lundbergforetagen AB-B-	19.731	SEK	785.217	863.980	0,03

** Umfasst auch synthetische ETFs.

Der Anhang ist ein integraler Bestandteil dieses Jahresabschlusses.

Xtrackers**

Xtrackers STOXX EUROPE 600 UCITS ETF (Fortsetzung)

Anlagebestand
zum 31. Dezember 2024
(Angaben in EUR)

Beschreibung	Menge	Währung (lokal)	Einkaufskosten	Marktwert	% des Netto- vermögens
Übertragbare Wertpapiere und Geldmarktinstrumente, die an einer offiziellen Börse notieren^(A)					
Aktien (Fortsetzung)					
Schweden (Fortsetzung)					
Lagercrantz Group AB-B-	51.905	SEK	662.935	941.789	0,03
Lifco AB-B-	56.584	SEK	1.016.478	1.585.529	0,06
Munters Group AB 144A	38.636	SEK	694.075	628.090	0,02
Mycronic AB	20.249	SEK	800.028	706.852	0,02
Nibe Industrier AB-B-	406.817	SEK	2.244.661	1.537.453	0,05
Nordnet AB publ	46.397	SEK	769.328	952.149	0,03
Saab AB-B-	88.423	SEK	1.105.690	1.806.097	0,06
Sagax AB-B-	59.879	SEK	1.238.339	1.183.816	0,04
Sandvik AB	288.058	SEK	4.701.700	4.992.519	0,17
Sectra AB-B-	39.737	SEK	693.197	960.822	0,03
Securitas AB-B-	135.845	SEK	1.232.480	1.625.415	0,06
Skandinaviska Enskilda Banken AB-A-	447.250	SEK	4.871.638	5.920.204	0,21
Skanska AB-B-	100.731	SEK	1.727.837	2.048.692	0,07
SKF AB-B-	91.991	SEK	1.607.236	1.669.128	0,06
SSAB AB-B-	164.417	SEK	910.216	630.997	0,02
Svenska Cellulosa AB SCA-B-	151.553	SEK	1.716.316	1.860.387	0,07
Svenska Handelsbanken AB-A-	419.415	SEK	4.034.326	4.186.269	0,15
Sweco AB-B-	53.007	SEK	657.751	763.034	0,03
Swedbank AB-A-	242.818	SEK	4.238.852	4.632.887	0,16
Swedish Orphan Biovitrum AB	61.806	SEK	1.193.442	1.714.568	0,06
Tele2 AB-B-	145.936	SEK	1.422.979	1.393.481	0,05
Telefonaktiebolaget LM Ericsson-B-	829.748	SEK	5.698.793	6.518.180	0,23
Telia Co. AB	618.966	SEK	1.956.144	1.659.196	0,06
Thule Group AB 144A	29.110	SEK	735.182	869.115	0,03
Trelleborg AB-B-	57.114	SEK	1.333.978	1.889.906	0,07
Volvo AB-B-	427.071	SEK	7.407.054	10.025.895	0,35
Wallenstam AB-B-	139.863	SEK	645.138	584.316	0,02
Wihlborgs Fastigheter AB	76.517	SEK	545.407	700.868	0,02
			121.756.287	142.211.836	4,97
Schweiz					
ABB Ltd.	428.865	CHF	12.855.287	22.425.313	0,78
Accelleron Industries AG	25.669	CHF	787.448	1.277.402	0,04
Adecco Group AG	45.546	CHF	1.906.201	1.085.235	0,04
Alcon AG	133.758	CHF	8.287.717	10.960.944	0,38
Allreal Holding AG	4.406	CHF	703.460	777.511	0,03
Avolta AG	29.212	CHF	1.229.653	1.131.223	0,04
Bachem Holding AG	8.817	CHF	751.006	544.003	0,02
Baloise Holding AG	11.659	CHF	1.676.984	2.038.786	0,07
Banque Cantonale Vaudoise	8.079	CHF	785.588	718.863	0,03
Barry Callebaut AG	955	CHF	1.569.942	1.225.270	0,04
Belimo Holding AG	2.676	CHF	1.069.527	1.709.532	0,06
BKW AG	5.109	CHF	709.132	817.726	0,03
Bucher Industries AG	1.800	CHF	731.126	625.305	0,02
Cembra Money Bank AG	8.081	CHF	627.438	706.124	0,02
Chocoladefabriken Lindt & Spruengli AG	266	CHF	2.812.361	2.854.388	0,10
Clariant AG	56.522	CHF	776.565	607.730	0,02
Coca-Cola HBC AG	55.311	GBP	1.281.594	1.827.617	0,06
Comet Holding AG	2.234	CHF	733.906	591.577	0,02

** Umfasst auch synthetische ETFs.

Der Anhang ist ein integraler Bestandteil dieses Jahresabschlusses.

Xtrackers**

Xtrackers STOXX EUROPE 600 UCITS ETF (Fortsetzung)

Anlagebestand

zum 31. Dezember 2024

(Angaben in EUR)

Beschreibung	Menge	Währung (lokal)	Einkaufskosten	Marktwert	% des Netto- vermögens
Übertragbare Wertpapiere und Geldmarktinstrumente, die an einer offiziellen Börse notieren^(A)					
Aktien (Fortsetzung)					
Schweiz (Fortsetzung)					
Compagnie Financiere Richemont SA-A-	144.214	CHF	15.097.245	21.192.078	0,74
DKSH Holding AG	9.390	CHF	683.132	673.415	0,02
DSM-Firmenich AG	49.394	EUR	4.972.066	4.826.782	0,17
EMS-Chemie Holding AG	1.828	CHF	1.175.721	1.191.172	0,04
Flughafen Zurich AG	5.085	CHF	812.406	1.179.103	0,04
Galderma Group AG	22.717	CHF	2.008.778	2.436.259	0,09
Galenica AG 144A	13.012	CHF	877.738	1.030.925	0,04
Geberit AG	8.858	CHF	4.125.674	4.857.438	0,17
Georg Fischer AG	20.673	CHF	1.134.367	1.512.328	0,05
Givaudan SA	2.184	CHF	6.586.918	9.230.117	0,32
Helvetia Holding AG	9.395	CHF	1.089.134	1.495.716	0,05
Holcim AG	145.540	CHF	7.624.575	13.548.676	0,47
Inficon Holding AG	510	CHF	673.894	563.030	0,02
Julius Baer Group Ltd.	55.463	CHF	2.652.948	3.466.948	0,12
Kuehne & Nagel International AG	14.983	CHF	3.087.899	3.317.769	0,12
Logitech International SA	40.312	CHF	2.155.821	3.223.510	0,11
Lonza Group AG	19.417	CHF	7.694.687	11.086.302	0,39
Nestle SA	704.339	CHF	64.377.828	56.201.697	1,97
Novartis AG	533.795	CHF	41.697.198	50.454.508	1,76
Partners Group Holding AG	6.093	CHF	5.581.695	7.986.163	0,28
PSP Swiss Property AG	11.991	CHF	1.312.319	1.647.063	0,06
Roche Holding AG	188.871	CHF	49.868.169	51.423.075	1,80
Sandoz Group AG	118.286	CHF	2.860.628	4.685.196	0,16
Schindler Holding AG	10.982	CHF	2.235.761	2.930.337	0,10
SFS Group AG	5.039	CHF	612.962	674.428	0,02
SGS SA	41.081	CHF	3.549.223	3.978.425	0,14
Siegfried Holding AG	1.084	CHF	864.548	1.138.959	0,04
SIG Group AG	82.162	CHF	1.499.984	1.565.454	0,06
Sika AG	40.903	CHF	8.795.192	9.406.075	0,33
Sonova Holding AG	13.220	CHF	3.041.782	4.174.120	0,15
Straumann Holding AG	31.804	CHF	3.182.674	3.872.040	0,14
Sulzer AG	4.618	CHF	678.986	644.655	0,02
Swatch Group AG	7.798	CHF	2.069.981	1.371.100	0,05
Swiss Life Holding AG	7.679	CHF	3.602.428	5.724.747	0,20
Swiss Prime Site AG	20.783	CHF	1.684.682	2.188.099	0,08
Swiss Re AG	78.209	CHF	7.151.566	10.934.336	0,38
Swisscom AG	6.824	CHF	3.453.312	3.668.614	0,13
Swissquote Group Holding SA	3.089	CHF	746.412	1.145.510	0,04
Tecan Group AG	3.546	CHF	1.135.051	765.561	0,03
Temenos AG	14.924	CHF	1.222.253	1.019.401	0,04
UBS Group AG	807.957	CHF	14.752.087	23.874.813	0,84
VAT Group AG 144A	7.183	CHF	1.924.530	2.623.908	0,09
VZ Holding AG	4.177	CHF	633.152	640.957	0,02
Zurich Insurance Group AG	39.345	CHF	14.937.923	22.590.144	0,79
			345.220.264	414.085.502	14,48
Vereinigtes Königreich					
3i Group PLC	260.395	GBP	5.104.555	11.224.403	0,39
abrdn PLC	503.970	GBP	1.468.854	860.357	0,03

** Umfasst auch synthetische ETFs.

Der Anhang ist ein integraler Bestandteil dieses Jahresabschlusses.

Xtrackers**

Xtrackers STOXX EUROPE 600 UCITS ETF (Fortsetzung)

Anlagebestand
zum 31. Dezember 2024
(Angaben in EUR)

Beschreibung	Menge	Währung (lokal)	Einkaufskosten	Marktwert	% des Netto- vermögens
Übertragbare Wertpapiere und Geldmarktinstrumente, die an einer offiziellen Börse notieren^(A)					
Aktien (Fortsetzung)					
Vereinigtes Königreich (Fortsetzung)					
Admiral Group PLC	71.920	GBP	1.978.415	2.299.874	0,08
Allfunds Group PLC	114.845	EUR	1.186.858	578.819	0,02
Anglo American PLC	335.240	GBP	8.461.481	9.585.090	0,34
Antofagasta PLC	102.638	GBP	1.592.176	1.973.778	0,07
Ashtead Group PLC	120.472	GBP	5.392.819	7.234.329	0,25
Associated British Foods PLC	87.488	GBP	2.399.149	2.161.771	0,08
AstraZeneca PLC	416.771	GBP	43.013.108	52.765.992	1,84
Auto Trader Group PLC 144A	240.315	GBP	1.650.497	2.304.873	0,08
Aviva PLC	718.771	GBP	3.765.293	4.075.408	0,14
BAE Systems PLC	807.686	GBP	7.848.699	11.219.318	0,39
Balfour Beatty PLC	138.992	GBP	557.618	764.545	0,03
Barclays PLC	3.882.949	GBP	8.528.352	12.593.092	0,44
Barratt Redrow PLC	360.007	GBP	2.239.204	1.916.263	0,07
Beazley PLC	176.288	GBP	1.172.030	1.740.892	0,06
Bellway PLC	31.349	GBP	953.767	944.854	0,03
Berkeley Group Holdings PLC	28.505	GBP	1.422.070	1.344.555	0,05
Big Yellow Group REIT PLC	53.747	GBP	816.906	624.049	0,02
BP PLC	4.505.004	GBP	23.902.787	21.413.154	0,75
Bridgepoint Group PLC 144A	180.261	GBP	788.715	784.869	0,03
British American Tobacco PLC	532.272	GBP	20.010.302	18.540.396	0,65
British Land REIT Co. PLC	271.594	GBP	1.436.397	1.183.853	0,04
Britvic PLC	66.914	GBP	722.252	1.059.375	0,04
BT Group PLC	1.684.245	GBP	3.989.419	2.934.347	0,10
Bunzl PLC	89.936	GBP	2.729.338	3.585.202	0,13
Burberry Group PLC	96.945	GBP	1.948.938	1.149.064	0,04
Carnival PLC	35.920	GBP	821.523	787.204	0,03
Centrica PLC	1.409.284	GBP	2.382.817	2.277.183	0,08
Compass Group PLC	455.687	GBP	9.608.966	14.671.266	0,51
Computacenter PLC	19.331	GBP	516.268	496.594	0,02
ConvaTec Group PLC 144A	458.841	GBP	1.257.166	1.227.553	0,04
Cranswick PLC	14.851	GBP	690.407	873.839	0,03
Croda International PLC	36.130	GBP	2.066.093	1.479.175	0,05
Derwent London REIT PLC	27.775	GBP	803.619	658.084	0,02
Diageo PLC	598.199	GBP	19.848.530	18.358.815	0,64
Diploma PLC	35.523	GBP	1.183.451	1.825.961	0,06
Direct Line Insurance Group PLC	354.405	GBP	1.077.049	1.093.889	0,04
Drax Group PLC	108.117	GBP	772.322	847.348	0,03
DS Smith PLC	371.341	GBP	1.606.193	2.434.250	0,08
easyJet PLC	107.697	GBP	665.802	729.432	0,03
Games Workshop Group PLC	8.565	GBP	806.713	1.378.791	0,05
Greggs PLC	27.600	GBP	844.372	930.000	0,03
GSK PLC	1.157.124	GBP	20.982.538	18.844.263	0,66
Haleon PLC	2.075.940	GBP	7.866.465	9.475.663	0,33
Halma PLC	101.796	GBP	2.334.915	3.310.659	0,12
Hargreaves Lansdown PLC	93.366	GBP	1.305.436	1.239.892	0,04
Hikma Pharmaceuticals PLC	43.520	GBP	989.634	1.049.033	0,04
Howden Joinery Group PLC	147.110	GBP	1.178.755	1.411.829	0,05
HSBC Holdings PLC	4.852.024	GBP	34.456.073	46.084.135	1,61

** Umfasst auch synthetische ETFs.

Xtrackers**

Xtrackers STOXX EUROPE 600 UCITS ETF (Fortsetzung)

Anlagebestand

zum 31. Dezember 2024

(Angaben in EUR)

Beschreibung	Menge	Währung (lokal)	Einkaufskosten	Marktwert	% des Netto- vermögens
Übertragbare Wertpapiere und Geldmarktinstrumente, die an einer offiziellen Börse notieren^(A)					
Aktien (Fortsetzung)					
Vereinigtes Königreich (Fortsetzung)					
IG Group Holdings PLC	99.850	GBP	872.453	1.196.177	0,04
IMI PLC	68.841	GBP	1.177.321	1.516.177	0,05
Imperial Brands PLC	210.519	GBP	5.335.908	6.500.324	0,23
Inchcape PLC	113.093	GBP	965.471	1.052.537	0,04
Informa PLC	357.834	GBP	2.773.762	3.455.374	0,12
InterContinental Hotels Group PLC	42.294	GBP	2.702.439	5.091.776	0,18
Intermediate Capital Group PLC	79.201	GBP	1.369.474	1.979.037	0,07
International Distribution Services PLC	179.673	GBP	752.942	790.567	0,03
Intertek Group PLC	42.726	GBP	2.226.398	2.443.220	0,09
Investec PLC	150.800	GBP	853.089	992.186	0,03
ITV PLC	984.198	GBP	1.161.762	876.099	0,03
J Sainsbury PLC	473.983	GBP	1.443.434	1.568.454	0,05
JD Sports Fashion PLC	678.045	GBP	1.112.860	786.448	0,03
Johnson Matthey PLC	46.040	GBP	1.240.162	746.162	0,03
Kingfisher PLC	498.107	GBP	1.563.325	1.498.274	0,05
Land Securities Group REIT PLC	198.358	GBP	1.790.966	1.401.056	0,05
Legal & General Group PLC	1.590.230	GBP	4.602.554	4.419.803	0,15
Lloyds Banking Group PLC	16.307.686	GBP	10.596.427	10.804.565	0,38
London Stock Exchange Group PLC	137.329	GBP	12.474.891	18.743.760	0,66
LondonMetric Property REIT PLC	522.036	GBP	1.273.142	1.137.122	0,04
M&G PLC	627.898	GBP	1.528.255	1.502.512	0,05
Marks & Spencer Group PLC	543.185	GBP	1.592.203	2.466.895	0,09
Melrose Industries PLC	342.258	GBP	1.768.290	2.292.448	0,08
Mondi PLC	108.217	GBP	2.052.382	1.560.144	0,05
National Grid PLC	1.376.057	GBP	14.935.677	15.810.767	0,55
NatWest Group PLC	2.002.047	GBP	6.662.225	9.736.464	0,34
Next PLC	31.741	GBP	2.657.303	3.646.244	0,13
NMC Health PLC ⁽¹⁾	15.285	GBP	477.667	2	0,00
Ocado Group PLC	178.140	GBP	1.588.740	651.317	0,02
Pearson PLC	179.344	GBP	1.876.116	2.780.787	0,10
Pennon Group PLC	81.283	GBP	926.949	583.463	0,02
Persimmon PLC	83.862	GBP	1.712.266	1.215.108	0,04
Phoenix Group Holdings PLC	228.387	GBP	1.576.672	1.408.752	0,05
Prudential PLC	717.924	GBP	9.159.202	5.531.091	0,19
QinetiQ Group PLC	128.037	GBP	587.954	643.272	0,02
Reckitt Benckiser Group PLC	185.880	GBP	12.571.416	10.865.316	0,38
RELX PLC	513.397	GBP	13.910.037	22.533.736	0,79
Rentokil Initial PLC	640.797	GBP	3.244.579	3.106.283	0,11
Rightmove PLC	217.175	GBP	1.372.982	1.685.786	0,06
Rio Tinto PLC	288.974	GBP	15.574.217	16.507.056	0,58
Rolls-Royce Holdings PLC	2.282.580	GBP	7.245.502	15.697.329	0,55
Rotork PLC	234.670	GBP	828.232	890.643	0,03
RS Group PLC	130.748	GBP	1.139.390	1.077.690	0,04
Safestore Holdings REIT PLC	55.908	GBP	705.965	435.464	0,02
Sage Group PLC	270.887	GBP	2.605.585	4.170.705	0,15
Schroders PLC	262.680	GBP	1.355.195	1.028.084	0,04

⁽¹⁾ Die Bewertung dieses Wertpapiers wurde von einem Bewertungsausschuss bestimmt.

** Umfasst auch synthetische ETFs.

Der Anhang ist ein integraler Bestandteil dieses Jahresabschlusses.

Xtrackers**

Xtrackers STOXX EUROPE 600 UCITS ETF (Fortsetzung)

Anlagebestand
zum 31. Dezember 2024
(Angaben in EUR)

Beschreibung	Menge	Währung (lokal)	Einkaufskosten	Marktwert	% des Netto- vermögens
Übertragbare Wertpapiere und Geldmarktinstrumente, die an einer offiziellen Börse notieren^(A)					
Aktien (Fortsetzung)					
Vereinigtes Königreich (Fortsetzung)					
Segro REIT PLC	335.186	GBP	3.148.376	2.842.632	0,10
Serco Group PLC	293.975	GBP	555.775	537.950	0,02
Severn Trent PLC	71.460	GBP	2.080.643	2.167.621	0,08
Shaftesbury Capital REIT PLC	406.616	GBP	724.586	617.193	0,02
Shell PLC	1.656.238	EUR	43.733.862	49.877.607	1,74
Smith & Nephew PLC	233.239	GBP	3.336.768	2.796.681	0,10
Smiths Group PLC	91.166	GBP	1.645.197	1.895.404	0,07
Softcat PLC	35.840	GBP	703.686	660.611	0,02
Spectris PLC	27.890	GBP	968.298	845.997	0,03
Spirax Group PLC	19.694	GBP	1.950.930	1.632.805	0,06
SSE PLC	297.990	GBP	5.598.082	5.780.947	0,20
St. James's Place PLC	144.574	GBP	1.580.196	1.517.759	0,05
Standard Chartered PLC	535.304	GBP	4.448.217	6.400.501	0,22
Tate & Lyle PLC	100.989	GBP	880.417	793.316	0,03
Taylor Wimpey PLC	961.963	GBP	1.617.008	1.420.584	0,05
Tesco PLC	1.815.062	GBP	6.130.108	8.085.113	0,28
Travis Perkins PLC	53.737	GBP	755.861	473.799	0,02
Tritax Big Box REIT PLC	616.149	GBP	1.120.648	988.894	0,03
Unilever PLC	677.859	GBP	31.630.760	37.286.595	1,30
UNITE Group REIT PLC	105.874	GBP	1.218.157	1.032.730	0,04
United Utilities Group PLC	182.773	GBP	2.097.166	2.324.418	0,08
Vistry Group PLC	83.404	GBP	936.813	577.000	0,02
Vodafone Group PLC	5.892.636	GBP	8.729.552	4.867.694	0,17
Weir Group PLC	70.455	GBP	1.470.762	1.861.047	0,06
Whitbread PLC	48.573	GBP	1.786.809	1.730.695	0,06
Wise PLC-A-	188.624	GBP	1.820.227	2.431.908	0,08
			565.757.791	644.621.357	22,54
USA					
Universal Music Group NV	203.775	EUR	4.137.055	5.037.318	0,18
			4.137.055	5.037.318	0,18
Summe - Aktien			2.403.387.771	2.853.532.315	99,77
Summe - Übertragbare Wertpapiere und Geldmarktinstrumente, die an einer offiziellen Börse notieren			2.403.387.771	2.853.532.315	99,77

** Umfasst auch synthetische ETFs.

Der Anhang ist ein integraler Bestandteil dieses Jahresabschlusses.

Xtrackers**

Xtrackers STOXX EUROPE 600 UCITS ETF (Fortsetzung)

Anlagebestand
zum 31. Dezember 2024
(Angaben in EUR)

Beschreibung	Menge	Währung (lokal)	Einstandskosten	Marktwert	% des Netto- vermögens
Investmentfondsanteile					
Investmentfonds/Offener Fonds					
Irland					
Deutsche Global Liquidity Series PLC - Managed Euro Fund	51	EUR	531.252	532.159	0,02
			531.252	532.159	0,02
Summe Investmentfonds/Offener Fonds			531.252	532.159	0,02
Investmentfondsanteile			531.252	532.159	0,02
SUMME ANLAGEBESTAND			2.403.919.023	2.854.064.474	99,79

^(A) Alle hier aufgeführten doppelten Wertpapiere gleichen Namens sind entweder an verschiedenen Börsen notiert oder haben unterschiedliche ISIN-Codes.

** Umfasst auch synthetische ETFs.

Xtrackers**

Xtrackers S&P GLOBAL INFRASTRUCTURE SWAP UCITS ETF*

Anlagebestand
zum 31. Dezember 2024
(Angaben in USD)

Beschreibung	Menge	Währung (lokal)	Einkaufskosten	Marktwert	% des Netto- vermögens
Übertragbare Wertpapiere und Geldmarktinstrumente, die an einer offiziellen Börse notieren					
Aktien					
Bermuda					
Invesco Ltd.	802.535	USD	14.180.793	14.028.312	4,59
			14.180.793	14.028.312	4,59
Kaimaninseln					
Amer Sports, Inc.	593.434	USD	14.841.784	16.592.414	5,43
Ichor Holdings Ltd.	60.327	USD	2.220.856	1.943.736	0,64
NU Holdings Ltd.-A-	122.574	USD	1.557.916	1.269.867	0,41
			18.620.556	19.806.017	6,48
Luxemburg					
Spotify Technology SA	28.560	USD	9.447.362	12.777.173	4,18
			9.447.362	12.777.173	4,18
Vereinigtes Königreich					
Royalty Pharma PLC-A-	140.265	USD	3.618.837	3.578.160	1,17
TechnipFMC PLC	467.997	USD	14.681.066	13.543.833	4,43
			18.299.903	17.121.993	5,60
USA					
ACM Research, Inc.-A-	73.308	USD	1.287.289	1.106.951	0,36
Allakos, Inc.	629.159	USD	1.648.397	761.282	0,25
Amazon.com, Inc.	79.844	USD	13.357.237	17.516.975	5,73
Anika Therapeutics, Inc.	50.887	USD	1.322.044	837.600	0,27
Autodesk, Inc.	27.693	USD	7.331.445	8.185.220	2,68
Baker Hughes Co.	69.389	USD	2.965.686	2.846.337	0,93
Booz Allen Hamilton Holding Corp.	127.523	USD	19.050.661	16.412.210	5,37
Boston Scientific Corp.	23.733	USD	1.129.691	2.119.832	0,69
Carlyle Group, Inc.	159.130	USD	7.792.596	8.034.474	2,63
Chipotle Mexican Grill, Inc.	178.083	USD	10.576.349	10.738.405	3,51
Citigroup, Inc.	40.798	USD	2.816.286	2.871.771	0,94
CSX Corp.	401.693	USD	14.681.879	12.962.633	4,24
Dominion Energy, Inc.	49.206	USD	2.890.853	2.650.235	0,87
DoubleVerify Holdings, Inc.	156.599	USD	3.061.510	3.008.267	0,98
Dutch Bros, Inc.-A-	538.426	USD	25.252.179	28.202.754	9,22
DXC Technology Co.	138.158	USD	2.960.726	2.760.397	0,90
Extreme Networks, Inc.	156.375	USD	1.831.151	2.617.717	0,86
Fortinet, Inc.	26.860	USD	2.172.168	2.537.733	0,83
Hudson Technologies, Inc.	26.671	USD	257.375	148.824	0,05
Intra-Cellular Therapies, Inc.	11.880	USD	581.170	992.218	0,32
Kenvue, Inc.	549.792	USD	12.980.589	11.738.059	3,84
KeyCorp	753.690	USD	14.176.909	12.918.247	4,23
Lennar Corp.-A-	18.599	USD	3.137.651	2.536.346	0,83
Light & Wonder, Inc.	79.379	USD	5.974.857	6.856.758	2,24
Lincoln National Corp.	88.906	USD	3.275.297	2.819.209	0,92
Lowe's Cos., Inc.	14.816	USD	3.877.792	3.656.589	1,20
Masterbrand, Inc.	86.282	USD	1.000.008	1.260.580	0,41
MaxLinear, Inc.	85.149	USD	1.431.355	1.684.247	0,55
Microsoft Corp.	24.592	USD	10.604.070	10.365.528	3,39
MiMedx Group, Inc.	24.096	USD	156.383	231.804	0,08
Mirum Pharmaceuticals, Inc.	5.847	USD	152.197	241.773	0,08
Netflix, Inc.	5.251	USD	3.407.899	4.680.321	1,53
NiSource, Inc.	113.830	USD	3.954.454	4.184.391	1,37

* Dies ist ein synthetischer ETF.

** Umfasst auch synthetische ETFs.

Der Anhang ist ein integraler Bestandteil dieses Jahresabschlusses.

Xtrackers**

Xtrackers S&P GLOBAL INFRASTRUCTURE SWAP UCITS ETF* (Fortsetzung)

Anlagebestand
zum 31. Dezember 2024
(Angaben in USD)

Beschreibung	Menge	Währung (lokal)	Einstandskosten	Marktwert	% des Netto- vermögens
Übertragbare Wertpapiere und Geldmarktinstrumente, die an einer offiziellen Börse notieren					
Aktien (Fortsetzung)					
USA (Fortsetzung)					
Nurix Therapeutics, Inc.	129.767	USD	1.697.352	2.444.810	0,80
Organogenesis Holdings, Inc.	2.081.865	USD	5.595.848	6.661.968	2,18
Pulmonx Corp.	402.316	USD	4.435.225	2.731.726	0,89
SoFi Technologies, Inc.	610.224	USD	8.177.002	9.397.450	3,07
Sphere Entertainment Co.	23.835	USD	940.529	961.027	0,31
Toast, Inc.-A-	33.964	USD	918.387	1.237.988	0,41
TruBridge, Inc.	28.331	USD	793.835	558.687	0,18
Welltower REIT, Inc.	181.775	USD	24.725.036	22.909.103	7,49
			234.379.367	237.388.446	77,63
Summe - Aktien			294.927.981	301.121.941	98,48
Summe - Übertragbare Wertpapiere und Geldmarktinstrumente, die an einer offiziellen Börse notieren			294.927.981	301.121.941	98,48
SUMME ANLAGEBESTAND			294.927.981	301.121.941	98,48

* Dies ist ein synthetischer ETF.

** Umfasst auch synthetische ETFs.

Der Anhang ist ein integraler Bestandteil dieses Jahresabschlusses.

Xtrackers**

Xtrackers CAC 40 UCITS ETF

Anlagebestand

zum 31. Dezember 2024

(Angaben in EUR)

Beschreibung	Menge	Währung (lokal)	Einkaufskosten	Marktwert	% des Netto- vermögens
Übertragbare Wertpapiere und Geldmarktinstrumente, die an einer offiziellen Börse notieren					
Aktien					
Frankreich					
Accor SA	14.792	EUR	603.951	695.816	0,58
Air Liquide SA	41.298	EUR	5.114.692	6.480.482	5,41
AXA SA	133.619	EUR	3.501.713	4.585.804	3,83
BNP Paribas SA	76.739	EUR	4.331.470	4.544.484	3,79
Bouygues SA	13.545	EUR	447.494	386.574	0,32
Bureau Veritas SA	24.316	EUR	701.914	713.431	0,59
Capgemini SE	11.097	EUR	1.629.793	1.754.991	1,46
Carrefour SA	38.744	EUR	662.499	531.955	0,44
Compagnie de Saint-Gobain SA	32.403	EUR	1.764.118	2.776.937	2,32
Compagnie Generale des Etablissements Michelin SCA	51.072	EUR	1.494.379	1.624.090	1,36
Credit Agricole SA	64.846	EUR	771.883	861.803	0,72
Danone SA	46.116	EUR	2.712.967	3.003.074	2,51
Dassault Systemes SE	47.805	EUR	1.589.862	1.601.467	1,34
Edenred SE	17.829	EUR	980.860	566.071	0,47
Engie SA	130.471	EUR	1.753.436	1.997.511	1,67
EssilorLuxottica SA	22.868	EUR	3.618.567	5.387.701	4,50
Hermes International SCA	2.262	EUR	3.181.893	5.252.364	4,38
Kering SA	5.290	EUR	2.064.752	1.260.343	1,05
Legrand SA	18.733	EUR	1.447.897	1.761.651	1,47
L'Oreal SA	17.196	EUR	5.552.226	5.878.453	4,91
LVMH Moët Hennessy Louis Vuitton SE	17.864	EUR	9.877.706	11.352.572	9,47
Orange SA	133.013	EUR	1.502.105	1.280.649	1,07
Pernod Ricard SA	14.477	EUR	2.139.211	1.577.993	1,32
Publicis Groupe SA	16.350	EUR	1.105.415	1.684.050	1,41
Renault SA	14.787	EUR	728.730	695.728	0,58
Safran SA	25.943	EUR	3.522.124	5.502.510	4,59
Sanofi SA	81.559	EUR	7.057.523	7.645.341	6,38
Schneider Electric SE	41.119	EUR	5.912.932	9.905.567	8,27
Societe Generale SA	52.206	EUR	1.439.174	1.417.915	1,18
Teleperformance SE	4.129	EUR	757.240	343.202	0,29
Thales SA	7.508	EUR	924.073	1.040.984	0,87
TotalEnergies SE	162.712	EUR	8.410.655	8.683.939	7,25
Unibail-Rodamco-Westfield REIT	8.462	EUR	833.928	615.357	0,51
Veolia Environnement SA	49.278	EUR	1.253.010	1.335.927	1,11
Vinci SA	37.836	EUR	3.504.265	3.773.763	3,15
			92.894.457	108.520.499	90,57
Luxemburg					
ArcelorMittal SA	30.460	EUR	657.262	683.218	0,57
Eurofins Scientific SE	8.960	EUR	772.633	441.817	0,37
			1.429.895	1.125.035	0,94
Niederlande					
Airbus SE	42.447	EUR	4.655.144	6.569.947	5,48

** Umfasst auch synthetische ETFs.

Xtrackers**

Xtrackers CAC 40 UCITS ETF (Fortsetzung)

Anlagebestand
zum 31. Dezember 2024
(Angaben in EUR)

Beschreibung	Menge	Währung (lokal)	Einkaufskosten	Marktwert	% des Netto- vermögens
Übertragbare Wertpapiere und Geldmarktinstrumente, die an einer offiziellen Börse notieren					
Aktien (Fortsetzung)					
Niederlande (Fortsetzung)					
Stellantis NV	151.168	EUR	2.372.226	1.911.368	1,60
STMicroelectronics NV	45.567	EUR	1.417.287	1.106.139	0,92
			8.444.657	9.587.454	8,00
Summe - Aktien			102.769.009	119.232.988	99,51
Summe - Übertragbare Wertpapiere und Geldmarktinstrumente, die an einer offiziellen Börse notieren			102.769.009	119.232.988	99,51
Investmentfondsanteile					
Investmentfonds/Offener Fonds					
Irland					
Deutsche Global Liquidity Series PLC - Managed Euro Fund	48	EUR	499.766	500.856	0,42
			499.766	500.856	0,42
Summe Investmentfonds/Offener Fonds			499.766	500.856	0,42
Investmentfondsanteile			499.766	500.856	0,42
SUMME ANLAGEBESTAND			103.268.775	119.733.844	99,93

** Umfasst auch synthetische ETFs.

Der Anhang ist ein integraler Bestandteil dieses Jahresabschlusses.

Xtrackers MSCI EUROPE ESG SCREENED UCITS ETF

Anlagebestand
zum 31. Dezember 2024
(Angaben in USD)

Beschreibung	Menge	Währung (lokal)	Einkaufskosten	Marktwert	% des Netto- vermögens
Übertragbare Wertpapiere und Geldmarktinstrumente, die an einer offiziellen Börse notieren^(A)					
Aktien					
Österreich					
Erste Group Bank AG	2.092	EUR	76.495	129.239	0,21
Verbund AG	433	EUR	31.982	31.386	0,05
			108.477	160.625	0,26
Belgien					
Ageas SA	1.002	EUR	48.300	48.662	0,08
Anheuser-Busch InBev SA	9.110	EUR	540.202	455.162	0,74
D'iere Group	137	EUR	23.825	22.797	0,04
Elia Group SA	194	EUR	23.427	14.946	0,02
Groupe Bruxelles Lambert NV	517	EUR	51.068	35.360	0,06
KBC Group NV	1.430	EUR	116.489	110.376	0,18
Lotus Bakeries NV	4	EUR	41.958	44.651	0,07
Sofina SA	95	EUR	27.971	21.484	0,04
Syensqo SA	492	EUR	46.402	35.948	0,06
UCB SA	805	EUR	92.949	160.214	0,26
Warehouses De Pauw REIT CVA	1.143	EUR	37.037	22.488	0,04
			1.049.628	972.088	1,59
Bermuda					
Aegon Ltd.	8.401	EUR	36.943	49.760	0,08
			36.943	49.760	0,08
Dänemark					
AP Moller - Maersk AS-A-	23	DKK	49.911	36.856	0,06
AP Moller - Maersk AS-B-	32	DKK	70.612	52.899	0,09
Carlsberg AS-B-	968	DKK	139.155	92.746	0,15
Coloplast AS-B-	804	DKK	113.392	87.773	0,14
Danske Bank AS	4.280	DKK	79.712	121.061	0,20
Demant AS	559	DKK	19.429	20.508	0,03
DSV AS	1.441	DKK	299.497	305.944	0,50
Genmab AS	401	DKK	115.767	83.105	0,13
Novo Nordisk AS-B-	20.388	DKK	1.435.634	1.767.134	2,89
Novonosis (Novozymes)-B-	2.285	DKK	124.416	129.359	0,21
Orsted AS 144A	1.084	DKK	117.395	48.799	0,08
Pandora AS	527	DKK	56.611	96.376	0,16
Rockwool AS-B-	67	DKK	23.391	23.743	0,04
Tryg AS	2.155	DKK	47.402	45.335	0,07
Vestas Wind Systems AS	7.155	DKK	227.728	97.445	0,16
Zealand Pharma AS	407	DKK	53.250	40.437	0,07
			2.973.302	3.049.520	4,98
Finnland					
Elisa OYJ	904	EUR	44.370	39.129	0,06
Fortum OYJ	2.851	EUR	39.149	39.899	0,07
Kesko OYJ-B-	2.769	EUR	63.626	52.128	0,08
Kone OYJ-B-	2.410	EUR	144.040	117.291	0,19
Metso OYJ	4.355	EUR	45.523	40.496	0,07
Neste OYJ	2.723	EUR	123.460	34.188	0,06
Nokia OYJ	34.130	EUR	176.859	151.068	0,25
Nordea Bank Abp	19.509	EUR	220.367	212.116	0,35
Orion OYJ-B-	694	EUR	30.714	30.743	0,05
Sampo OYJ-A-	3.060	EUR	141.867	124.781	0,20

** Umfasst auch synthetische ETFs.

Xtrackers MSCI EUROPE ESG SCREENED UCITS ETF (Fortsetzung)

Anlagebestand
zum 31. Dezember 2024
(Angaben in USD)

Beschreibung	Menge	Währung (lokal)	Einkaufskosten	Marktwert	% des Netto- vermögens
Übertragbare Wertpapiere und Geldmarktinstrumente, die an einer offiziellen Börse notieren^(A)					
Aktien (Fortsetzung)					
Finnland (Fortsetzung)					
Stora Enso OYJ-R-	3.797	EUR	53.717	38.209	0,06
UPM-Kymmene OYJ	3.469	EUR	109.281	95.408	0,16
Wartsila OYJ Abp	3.557	EUR	53.033	63.021	0,10
			1.246.006	1.038.477	1,70
Frankreich					
Accor SA	1.232	EUR	47.939	60.011	0,10
Aeroports de Paris SA	243	EUR	33.322	28.107	0,05
Air Liquide SA	3.728	EUR	564.016	605.765	0,99
Alstom SA	2.452	EUR	69.929	54.742	0,09
Amundi SA 144A	379	EUR	28.428	25.196	0,04
Arkema SA	359	EUR	37.812	27.342	0,04
AXA SA	10.889	EUR	331.353	386.977	0,63
BioMerieux	266	EUR	27.997	28.508	0,05
BNP Paribas SA	6.293	EUR	419.897	385.901	0,63
Bolloré SE	4.528	EUR	21.375	27.851	0,05
Bouygues SA	1.387	EUR	51.398	40.990	0,07
Bureau Veritas SA	2.247	EUR	63.381	68.267	0,11
Capgemini SE	995	EUR	168.387	162.946	0,27
Carrefour SA	5.498	EUR	105.276	78.167	0,13
Compagnie de Saint-Gobain SA	3.198	EUR	222.978	283.798	0,46
Compagnie Generale des Etablissements Michelin SCA	4.344	EUR	160.346	143.043	0,23
Covivio REIT SA	357	EUR	24.504	18.025	0,03
Credit Agricole SA	6.585	EUR	92.849	90.621	0,15
Dassault Systemes SE	4.319	EUR	204.496	149.823	0,24
Edenred SE	1.558	EUR	69.094	51.223	0,08
Eiffage SA	522	EUR	52.474	45.794	0,07
Engie SA	11.786	EUR	168.426	186.849	0,31
EssilorLuxottica SA	1.880	EUR	369.447	458.652	0,75
Eurazeo SE	281	EUR	20.713	20.936	0,03
Gecina REIT SA	292	EUR	38.248	27.349	0,04
Getlink SE	2.118	EUR	33.272	33.786	0,05
Hermes International SCA	205	EUR	353.027	492.908	0,81
Ipsen SA	242	EUR	27.680	27.740	0,05
Kering SA	475	EUR	296.817	117.186	0,19
Klepierre REIT SA	1.367	EUR	34.766	39.352	0,06
La Francaise des Jeux SACA 144A	667	EUR	26.472	25.707	0,04
Legrand SA	1.859	EUR	163.885	181.027	0,30
L'Oreal SA	2.439	EUR	1.024.497	863.371	1,41
LVMH Moët Hennessy Louis Vuitton SE	1.777	EUR	1.371.676	1.169.373	1,91
Orange SA	11.916	EUR	134.647	118.800	0,19
Pernod Ricard SA	2.055	EUR	414.445	231.947	0,38
Publicis Groupe SA	1.464	EUR	92.988	156.145	0,26
Renault SA	1.237	EUR	42.288	60.267	0,10
Rexel SA	1.603	EUR	41.102	40.834	0,07
Sanofi SA	7.223	EUR	728.290	701.121	1,15
Sartorius Stedim Biotech	188	EUR	76.634	36.735	0,06
Schneider Electric SE	3.855	EUR	696.384	961.637	1,57

** Umfasst auch synthetische ETFs.

Xtrackers MSCI EUROPE ESG SCREENED UCITS ETF (Fortsetzung)

Anlagebestand
zum 31. Dezember 2024
(Angaben in USD)

Beschreibung	Menge	Währung (lokal)	Einkaufskosten	Marktwert	% des Netto- vermögens
Übertragbare Wertpapiere und Geldmarktinstrumente, die an einer offiziellen Börse notieren^(A)					
Aktien (Fortsetzung)					
Frankreich (Fortsetzung)					
SEB SA	158	EUR	20.883	14.316	0,02
Societe Generale SA	4.490	EUR	136.174	126.278	0,21
Sodexo SA	569	EUR	43.127	46.871	0,08
Teleperformance SE	385	EUR	87.289	33.137	0,05
TotalEnergies SE	13.914	EUR	801.696	768.952	1,26
Unibail-Rodamco-Westfield REIT	751	EUR	46.930	56.551	0,09
Veolia Environnement SA	4.537	EUR	130.183	127.365	0,21
Vinci SA	3.526	EUR	389.798	364.168	0,60
			10.609.035	10.252.457	16,76
Deutschland					
adidas AG	1.045	EUR	266.499	256.241	0,42
Allianz SE	2.422	EUR	597.149	742.112	1,21
Bayerische Motoren Werke AG	1.869	EUR	181.889	152.854	0,25
Bayerische Motoren Werke AG-Pref-	374	EUR	31.836	28.039	0,05
Bechtle AG	521	EUR	29.962	16.778	0,03
Beiersdorf AG	1.006	EUR	121.494	129.172	0,21
Brenntag SE	920	EUR	65.943	55.140	0,09
Carl Zeiss Meditec AG	258	EUR	30.845	12.161	0,02
Commerzbank AG	5.860	EUR	57.568	95.420	0,16
Continental AG	699	EUR	62.673	46.918	0,08
Covestro AG	1.158	EUR	67.653	69.548	0,11
CTS Eventim AG & Co. KGaA	396	EUR	34.650	33.481	0,05
Daimler Truck Holding AG	3.499	EUR	104.229	133.515	0,22
Delivery Hero SE 144A	1.180	EUR	69.492	33.138	0,05
Deutsche Bank AG	11.718	EUR	156.131	201.910	0,33
Deutsche Boerse AG	1.164	EUR	210.358	268.064	0,44
Deutsche Lufthansa AG	4.191	EUR	35.238	26.802	0,04
Deutsche Post AG	7.228	EUR	375.049	254.327	0,42
Deutsche Telekom AG	22.506	EUR	489.908	673.280	1,10
Dr. Ing hc F Porsche AG-Pref- 144A	734	EUR	77.933	44.403	0,07
E.ON SE	14.490	EUR	182.050	168.724	0,28
Evonik Industries AG	1.673	EUR	43.770	28.983	0,05
Fresenius Medical Care AG	1.309	EUR	74.796	59.858	0,10
Fresenius SE & Co. KGaA	2.691	EUR	104.856	93.460	0,15
GEA Group AG	1.101	EUR	47.690	54.519	0,09
Hannover Rueck SE	375	EUR	75.376	93.739	0,15
Heidelberg Materials AG	872	EUR	90.167	107.723	0,18
Henkel AG & Co. KGaA	1.053	EUR	79.425	81.124	0,13
Henkel AG & Co. KGaA-Pref-	1.716	EUR	139.009	150.505	0,25
Infineon Technologies AG	8.420	EUR	328.002	273.774	0,45
Knorr-Bremse AG	516	EUR	45.812	37.589	0,06
LEG Immobilien SE	472	EUR	50.850	39.980	0,06
Mercedes-Benz Group AG	4.829	EUR	361.458	269.023	0,44
Merck KGaA	823	EUR	172.103	119.225	0,19
MTU Aero Engines AG	379	EUR	123.547	126.370	0,21
Muenchener Rueckversicherungs-Gesellschaft AG in Muenchen	827	EUR	284.360	417.132	0,68
Nemetschek SE	367	EUR	29.298	35.571	0,06

** Umfasst auch synthetische ETFs.

Xtrackers MSCI EUROPE ESG SCREENED UCITS ETF (Fortsetzung)

Anlagebestand
zum 31. Dezember 2024
(Angaben in USD)

Beschreibung	Menge	Währung (lokal)	Einkaufskosten	Marktwert	% des Netto- vermögens
Übertragbare Wertpapiere und Geldmarktinstrumente, die an einer offiziellen Börse notieren^(A)					
Aktien (Fortsetzung)					
Deutschland (Fortsetzung)					
Puma SE	671	EUR	47.047	30.822	0,05
Rational AG	39	EUR	32.521	33.277	0,05
SAP SE	6.739	EUR	987.962	1.648.957	2,69
Sartorius AG-Pref-	169	EUR	82.338	37.660	0,06
Scout24 SE 144A	477	EUR	33.936	42.034	0,07
Siemens AG	5.358	EUR	870.938	1.046.170	1,71
Siemens Healthineers AG 144A	1.797	EUR	111.104	95.273	0,16
Symrise AG	848	EUR	89.937	90.137	0,15
Talanx AG	398	EUR	24.123	33.856	0,05
Volkswagen AG-Pref-	1.316	EUR	171.744	121.336	0,20
Vonovia SE	4.779	EUR	201.340	145.095	0,24
Zalando SE 144A	1.425	EUR	65.607	47.794	0,08
			8.017.665	8.803.013	14,39
Irland					
AIB Group PLC	11.645	EUR	50.829	64.271	0,11
Bank of Ireland Group PLC	6.210	EUR	55.773	56.627	0,09
DCC PLC	697	GBP	50.318	44.868	0,07
Kerry Group PLC-A-	1.552	EUR	170.271	149.862	0,25
Kingspan Group PLC	1.101	EUR	80.227	80.319	0,13
			407.418	395.947	0,65
Insel Man					
Entain PLC	4.062	GBP	61.855	34.960	0,06
			61.855	34.960	0,06
Italien					
Amplifon SpA	799	EUR	29.604	20.560	0,03
Banco BPM SpA	8.056	EUR	46.462	65.168	0,11
BPER Banca SpA	6.153	EUR	37.081	39.082	0,06
DiaSorin SpA	144	EUR	23.099	14.846	0,02
Enel SpA	52.441	EUR	390.801	373.928	0,61
Eni SpA	14.824	EUR	220.363	200.935	0,33
FincoBank Banca Finco SpA	3.812	EUR	55.171	66.276	0,11
Generali	5.823	EUR	127.843	164.430	0,27
Infrastrutture Wireless Italiane SpA 144A	2.136	EUR	23.523	21.709	0,04
Intesa Sanpaolo SpA	90.442	EUR	264.927	361.780	0,59
Mediobanca Banca di Credito Finanziario SpA	3.147	EUR	36.240	45.867	0,07
Moncler SpA	1.506	EUR	83.744	79.501	0,13
Nexi SpA 144A	3.183	EUR	38.330	17.667	0,03
Poste Italiane SpA 144A	2.821	EUR	29.736	39.786	0,06
Prysmian SpA	1.980	EUR	79.909	126.421	0,21
Recordati Industria Chimica e Farmaceutica SpA	672	EUR	32.449	35.210	0,06
Snam SpA	12.841	EUR	69.296	56.871	0,09
Telecom Italia SpA	63.343	EUR	26.025	16.175	0,03
Terna - Rete Elettrica Nazionale	9.039	EUR	65.927	71.322	0,12
UniCredit SpA	9.110	EUR	173.473	363.422	0,59
Unipol Gruppo SpA	2.440	EUR	29.742	30.395	0,05
			1.883.745	2.211.351	3,61

** Umfasst auch synthetische ETFs.

Xtrackers MSCI EUROPE ESG SCREENED UCITS ETF (Fortsetzung)

Anlagebestand
zum 31. Dezember 2024
(Angaben in USD)

Beschreibung	Menge	Währung (lokal)	Einkaufskosten	Marktwert	% des Netto- vermögens
Übertragbare Wertpapiere und Geldmarktinstrumente, die an einer offiziellen Börse notieren^(A)					
Aktien (Fortsetzung)					
Jersey					
Experian PLC	6.483	GBP	272.709	279.710	0,46
WPP PLC	6.867	GBP	72.103	71.158	0,11
			344.812	350.868	0,57
Luxemburg					
Eurofins Scientific SE	880	EUR	62.666	44.933	0,07
InPost SA	1.586	EUR	28.867	27.115	0,05
Tenaris SA	2.624	EUR	31.738	49.099	0,08
			123.271	121.147	0,20
Niederlande					
ABN AMRO Bank NV 144A	2.894	EUR	37.653	44.621	0,07
Adyen NV 144A	136	EUR	294.866	202.370	0,33
AerCap Holdings NV	1.375	USD	88.676	131.588	0,22
Akzo Nobel NV	1.089	EUR	97.526	65.359	0,11
Argenx SE	76	EUR	18.090	47.219	0,08
Argenx SE	303	EUR	113.553	188.254	0,31
ASM International NV	303	EUR	113.120	175.327	0,29
ASML Holding NV	2.580	EUR	1.872.803	1.813.208	2,96
ASR Nederland NV	979	EUR	43.215	46.410	0,08
BE Semiconductor Industries NV	496	EUR	58.100	67.950	0,11
Davide Campari-Milano NV	6.241	EUR	65.282	38.892	0,06
Euronext NV 144A	496	EUR	46.383	55.624	0,09
EXOR NV	614	EUR	49.280	56.300	0,09
Ferrari NV	812	EUR	225.137	346.757	0,57
Ferrovial SE	3.355	EUR	106.246	141.049	0,23
Heineken Holding NV	1.314	EUR	109.654	78.713	0,13
Heineken NV	2.920	EUR	292.287	207.725	0,34
IMCD NV	404	EUR	74.367	60.032	0,10
ING Groep NV	20.427	EUR	299.785	320.032	0,52
JDE Peet's NV	1.235	EUR	33.214	21.139	0,04
Koninklijke Ahold Delhaize NV	9.421	EUR	302.046	307.199	0,50
Koninklijke KPN NV	25.267	EUR	88.331	91.966	0,15
Koninklijke Philips NV	5.095	EUR	153.149	128.731	0,21
NN Group NV	1.685	EUR	72.175	73.404	0,12
Prosus NV	8.820	EUR	326.408	350.255	0,57
Qiagen NV	1.423	EUR	58.758	63.428	0,10
Randstad NV	760	EUR	45.498	32.038	0,05
Stellantis NV	12.670	EUR	229.210	165.178	0,27
STMicroelectronics NV	4.407	EUR	184.946	110.778	0,18
Wolters Kluwer NV	1.681	EUR	201.061	279.204	0,46
			5.700.819	5.710.750	9,34
Norwegen					
Aker BP ASA	2.009	NOK	60.731	39.216	0,06
DNB Bank ASA	5.579	NOK	124.159	111.459	0,18
Gjensidige Forsikring ASA	1.234	NOK	24.230	21.839	0,04
Mowi ASA	4.718	NOK	86.281	80.902	0,13
Norsk Hydro ASA	9.067	NOK	57.082	49.928	0,08
Orkla ASA	7.106	NOK	57.639	61.535	0,10

** Umfasst auch synthetische ETFs.

Xtrackers MSCI EUROPE ESG SCREENED UCITS ETF (Fortsetzung)

Anlagebestand
zum 31. Dezember 2024
(Angaben in USD)

Beschreibung	Menge	Währung (lokal)	Einkaufskosten	Marktwert	% des Netto- vermögens
Übertragbare Wertpapiere und Geldmarktinstrumente, die an einer offiziellen Börse notieren^(A)					
Aktien (Fortsetzung)					
Norwegen (Fortsetzung)					
Salmar ASA	669	NOK	35.664	31.838	0,05
Telenor ASA	4.059	NOK	57.161	45.353	0,08
			502.947	442.070	0,72
Portugal					
EDP SA	20.233	EUR	74.593	64.760	0,11
Jeronimo Martins SGPS SA	2.871	EUR	58.304	54.851	0,09
			132.897	119.611	0,20
Spanien					
Acciona SA	157	EUR	28.310	17.672	0,03
ACS Actividades de Construccion y Servicios SA	1.245	EUR	34.294	62.449	0,10
Aena SME SA 144A	531	EUR	89.677	108.540	0,18
Amadeus IT Group SA	2.916	EUR	193.461	205.931	0,34
Banco Bilbao Vizcaya Argentaria SA	35.637	EUR	259.395	348.799	0,57
Banco de Sabadell SA	33.921	EUR	71.007	65.930	0,11
Banco Santander SA	95.809	EUR	373.187	442.924	0,72
CaixaBank SA	24.718	EUR	96.012	134.018	0,22
Cellnex Telecom SA 144A	3.385	EUR	160.604	106.943	0,18
EDP Renovaveis SA	1.983	EUR	42.791	20.616	0,03
Endesa SA	2.019	EUR	43.142	43.423	0,07
Grifols SA	1.915	EUR	34.398	18.140	0,03
Iberdrola SA	39.021	EUR	455.539	537.403	0,88
Industria de Diseno Textil SA	7.033	EUR	255.453	361.512	0,59
Redeia Corp. SA	2.617	EUR	49.866	44.713	0,07
Telefonica SA	25.766	EUR	109.150	105.042	0,17
			2.296.286	2.624.055	4,29
Schweden					
AddTech AB-B-	1.842	SEK	57.836	50.213	0,08
Alfa Laval AB	2.046	SEK	65.694	85.660	0,14
Assa Abloy AB-B-	7.101	SEK	196.617	210.024	0,34
Atlas Copco AB-A-	19.031	SEK	286.946	290.824	0,48
Atlas Copco AB-B-	11.059	SEK	144.356	149.582	0,24
Beijer Ref AB	2.713	SEK	38.998	40.047	0,07
Boliden AB	1.785	SEK	56.924	50.161	0,08
Epiroc AB-A-	4.661	SEK	79.888	81.225	0,13
Epiroc AB-B-	2.732	SEK	40.900	42.627	0,07
EQT AB	2.310	SEK	81.613	63.995	0,10
Essity AB-B-	6.182	SEK	174.969	165.443	0,27
Evolution AB 144A	1.093	SEK	146.890	84.360	0,14
Fastighets AB Balder-B-	4.213	SEK	32.588	29.283	0,05
Geringe AB-B-	1.469	SEK	48.249	24.137	0,04
H & M Hennes & Mauritz AB-B-	3.694	SEK	61.988	49.847	0,08
Hexagon AB-B-	13.279	SEK	174.600	126.910	0,21
Holmen AB-B-	497	SEK	22.635	18.271	0,03
Industrivarden AB-A-	762	SEK	23.277	24.096	0,04
Industrivarden AB-C-	1.029	SEK	28.603	32.511	0,05
Indutrade AB	1.937	SEK	44.851	48.560	0,08
Investment AB Latour-B-	1.038	SEK	24.519	25.919	0,04
Investor AB-B-	10.703	SEK	243.978	283.528	0,46

** Umfasst auch synthetische ETFs.

Xtrackers MSCI EUROPE ESG SCREENED UCITS ETF (Fortsetzung)

Anlagebestand

zum 31. Dezember 2024

(Angaben in USD)

Beschreibung	Menge	Währung (lokal)	Einkaufskosten	Marktwert	% des Netto- vermögens
Übertragbare Wertpapiere und Geldmarktinstrumente, die an einer offiziellen Börse notieren^(A)					
Aktien (Fortsetzung)					
Schweden (Fortsetzung)					
L E Lundbergforetagen AB-B-	469	SEK	20.978	21.266	0,03
Lifco AB-B-	1.655	SEK	41.456	48.021	0,08
Nibe Industrier AB-B-	10.748	SEK	83.603	42.061	0,07
Sagax AB-B-	1.422	SEK	42.036	29.111	0,05
Sandvik AB	7.554	SEK	168.589	135.571	0,22
Securitas AB-B-	3.445	SEK	34.743	42.684	0,07
Skandinaviska Enskilda Banken AB-A-	9.856	SEK	137.426	135.094	0,22
Skanska AB-B-	2.478	SEK	50.838	52.187	0,09
SKF AB-B-	2.487	SEK	51.246	46.727	0,08
Svenska Cellulosa AB SCA-B-	4.007	SEK	57.770	50.934	0,08
Svenska Handelsbanken AB-A-	9.087	SEK	96.251	93.919	0,15
Swedbank AB-A-	5.282	SEK	105.418	104.356	0,17
Swedish Orphan Biovitrum AB	1.252	SEK	28.827	35.965	0,06
Tele2 AB-B-	3.411	SEK	38.542	33.726	0,06
Telefonaktiebolaget LM Ericsson-B-	17.762	SEK	159.874	144.485	0,24
Telia Co. AB	15.022	SEK	53.384	41.697	0,07
Trelleborg AB-B-	1.510	SEK	58.303	51.740	0,08
Volvo AB-A-	1.403	SEK	31.939	34.309	0,06
Volvo AB-B-	11.254	SEK	251.024	273.577	0,45
			3.589.166	3.394.653	5,55
Schweiz					
ABB Ltd.	11.149	CHF	416.498	603.676	0,99
Adecco Group AG	1.245	CHF	60.949	30.718	0,05
Alcon AG	3.160	CHF	255.619	268.142	0,44
Bachem Holding AG	217	CHF	24.684	13.864	0,02
Baloise Holding AG	269	CHF	42.619	48.709	0,08
Banque Cantonale Vaudoise	186	CHF	17.894	17.138	0,03
Barry Callebaut AG	38	CHF	72.096	50.485	0,08
BKW AG	135	CHF	25.340	22.375	0,04
Chocoladefabriken Lindt & Spruengli AG	11	CHF	131.948	122.229	0,20
Chocoladefabriken Lindt & Spruengli AG	1	CHF	112.004	110.345	0,18
Clariant AG	1.408	CHF	24.131	15.676	0,03
Coca-Cola HBC AG	2.202	GBP	59.182	75.343	0,12
DSM-Firmenich AG	1.188	EUR	186.210	120.213	0,20
EMS-Chemie Holding AG	50	CHF	37.892	33.738	0,06
Galderma Group AG	527	CHF	52.370	58.524	0,10
Geberit AG	238	CHF	129.645	135.145	0,22
Givaudan SA	60	CHF	253.880	262.577	0,43
Helvetia Holding AG	229	CHF	32.832	37.752	0,06
Holcim AG	3.363	CHF	189.436	324.184	0,53
Julius Baer Group Ltd.	1.302	CHF	71.226	84.276	0,14
Kuehne & Nagel International AG	341	CHF	99.413	78.190	0,13
Logitech International SA	997	CHF	72.338	82.554	0,13
Lonza Group AG	460	CHF	316.761	271.965	0,44
Novartis AG	12.466	CHF	1.089.123	1.220.120	1,99
Partners Group Holding AG	143	CHF	201.994	194.085	0,32
Roche Holding AG	4.451	CHF	1.555.680	1.254.875	2,05
Roche Holding AG	205	CHF	76.998	61.212	0,10

** Umfasst auch synthetische ETFs.

Xtrackers**

Xtrackers MSCI EUROPE ESG SCREENED UCITS ETF (Fortsetzung)

Anlagebestand
zum 31. Dezember 2024
(Angaben in USD)

Beschreibung	Menge	Währung (lokal)	Einkaufskosten	Marktwert	% des Netto- vermögens
Übertragbare Wertpapiere und Geldmarktinstrumente, die an einer offiziellen Börse notieren^(A)					
Aktien (Fortsetzung)					
Schweiz (Fortsetzung)					
Sandoz Group AG	2.609	CHF	79.774	107.009	0,17
Schindler Holding AG	288	CHF	72.538	79.575	0,13
Schindler Holding AG	165	CHF	39.702	45.062	0,07
SGS SA	1.069	CHF	116.870	107.201	0,18
SIG Group AG	1.996	CHF	45.621	39.380	0,06
Sika AG	984	CHF	306.199	234.314	0,38
Sonova Holding AG	321	CHF	84.337	104.951	0,17
Straumann Holding AG	711	CHF	85.096	89.635	0,15
Swatch Group AG	184	CHF	49.864	33.501	0,05
Swiss Life Holding AG	179	CHF	92.211	138.183	0,23
Swiss Prime Site AG	492	CHF	41.527	53.638	0,09
Swiss Re AG	1.865	CHF	188.060	270.001	0,44
Swisscom AG	165	CHF	97.961	91.854	0,15
Temenos AG	364	CHF	39.683	25.746	0,04
UBS Group AG	20.337	CHF	406.034	622.284	1,02
VAT Group AG 144A	191	CHF	81.511	72.248	0,12
Zurich Insurance Group AG	905	CHF	424.546	538.057	0,88
			7.860.296	8.250.749	13,49
Vereinigtes Königreich					
3i Group PLC	6.019	GBP	116.289	268.661	0,44
Admiral Group PLC	1.626	GBP	52.298	53.842	0,09
Antofagasta PLC	2.517	GBP	43.816	50.121	0,08
Ashtead Group PLC	3.098	GBP	165.028	192.639	0,32
Associated British Foods PLC	3.384	GBP	86.153	86.585	0,14
AstraZeneca PLC	9.805	GBP	1.275.379	1.285.447	2,10
Auto Trader Group PLC 144A	5.738	GBP	44.842	56.987	0,09
Aviva PLC	16.850	GBP	94.182	98.931	0,16
Barclays PLC	89.867	GBP	229.343	301.801	0,49
Barratt Redrow PLC	8.810	GBP	65.969	48.559	0,08
Berkeley Group Holdings PLC	650	GBP	35.944	31.748	0,05
BP PLC	104.284	GBP	637.022	513.279	0,84
BT Group PLC	41.548	GBP	79.945	74.956	0,12
Bunzl PLC	2.388	GBP	84.611	98.574	0,16
Centrica PLC	33.934	GBP	51.061	56.779	0,09
Coca-Cola Europacific Partners PLC	2.100	USD	127.598	161.301	0,26
Compass Group PLC	10.941	GBP	256.743	364.761	0,60
Croda International PLC	866	GBP	62.711	36.713	0,06
Diageo PLC	22.557	GBP	972.698	716.853	1,17
Endeavour Mining PLC	1.200	GBP	30.514	21.416	0,04
GSK PLC	26.216	GBP	522.597	442.095	0,72
Haleon PLC	78.012	GBP	327.370	368.728	0,60
Halma PLC	2.435	GBP	69.775	82.004	0,14
Hargreaves Lansdown PLC	2.196	GBP	36.909	30.198	0,05
Hikma Pharmaceuticals PLC	1.068	GBP	28.932	26.658	0,04
HSBC Holdings PLC	112.570	GBP	770.106	1.107.137	1,81
Informa PLC	8.511	GBP	77.061	85.103	0,14
InterContinental Hotels Group PLC	1.030	GBP	69.986	128.404	0,21
Intertek Group PLC	1.143	GBP	69.150	67.681	0,11

** Umfasst auch synthetische ETFs.

Der Anhang ist ein integraler Bestandteil dieses Jahresabschlusses.

Xtrackers MSCI EUROPE ESG SCREENED UCITS ETF (Fortsetzung)

Anlagebestand

zum 31. Dezember 2024

(Angaben in USD)

Beschreibung	Menge	Währung (lokal)	Einkaufskosten	Marktwert	% des Netto- vermögens
Übertragbare Wertpapiere und Geldmarktinstrumente, die an einer offiziellen Börse notieren^(A)					
Aktien (Fortsetzung)					
Vereinigtes Königreich (Fortsetzung)					
J Sainsbury PLC	18.071	GBP	64.591	61.921	0,10
JD Sports Fashion PLC	16.474	GBP	33.807	19.786	0,03
Kingfisher PLC	11.903	GBP	50.804	37.074	0,06
Land Securities Group REIT PLC	4.498	GBP	49.288	32.898	0,06
Legal & General Group PLC	36.466	GBP	127.225	104.950	0,17
Lloyds Banking Group PLC	379.259	GBP	253.241	260.196	0,43
London Stock Exchange Group PLC	2.957	GBP	322.075	417.923	0,68
M&G PLC	13.956	GBP	37.744	34.581	0,06
Marks & Spencer Group PLC	20.793	GBP	99.457	97.785	0,16
Mondi PLC	2.818	GBP	63.061	42.069	0,07
National Grid PLC	31.007	GBP	378.750	368.915	0,60
NatWest Group PLC	43.652	GBP	160.825	219.827	0,36
Next PLC	773	GBP	68.501	91.951	0,15
NMC Health PLC ⁽¹⁾	2.602	GBP	101.661	—	0,00
Pearson PLC	3.841	GBP	40.389	61.670	0,10
Persimmon PLC	2.032	GBP	53.017	30.488	0,05
Phoenix Group Holdings PLC	4.328	GBP	36.530	27.644	0,05
Prudential PLC	16.669	GBP	266.107	132.982	0,22
Reckitt Benckiser Group PLC	7.008	GBP	502.725	424.184	0,69
RELX PLC	13.135	GBP	440.970	596.980	0,98
Rentokil Initial PLC	17.825	GBP	106.620	89.475	0,15
Rio Tinto PLC	7.269	GBP	490.856	429.967	0,70
Sage Group PLC	6.397	GBP	64.059	101.988	0,17
Schroders PLC	4.976	GBP	31.923	20.167	0,03
Segro REIT PLC	8.241	GBP	91.357	72.371	0,12
Severn Trent PLC	1.732	GBP	57.630	54.402	0,09
Shell PLC	40.072	GBP	1.143.863	1.242.610	2,03
Smith & Nephew PLC	5.570	GBP	90.646	69.159	0,11
Smiths Group PLC	2.431	GBP	51.412	52.336	0,09
Spirax Group PLC	516	GBP	68.114	44.300	0,07
SSE PLC	7.120	GBP	160.875	143.030	0,24
Standard Chartered PLC	12.994	GBP	98.467	160.882	0,26
Taylor Wimpey PLC	22.499	GBP	47.524	34.405	0,06
Tesco PLC	69.464	GBP	308.600	320.409	0,52
United Utilities Group PLC	4.335	GBP	56.725	57.088	0,09
Vodafone Group PLC	144.440	GBP	197.317	123.552	0,20
Whitbread PLC	1.172	GBP	49.632	43.242	0,07
Wise PLC-A-	4.147	GBP	34.505	55.365	0,09
			12.784.925	13.036.533	21,31

⁽¹⁾ Die Bewertung dieses Wertpapiers wurde von einem Bewertungsausschuss bestimmt.

Xtrackers**

Xtrackers MSCI EUROPE ESG SCREENED UCITS ETF (Fortsetzung)

Anlagebestand
zum 31. Dezember 2024
(Angaben in USD)

Beschreibung	Menge	Währung (lokal)	Einkaufskosten	Marktwert	% des Netto- vermögens
Übertragbare Wertpapiere und Geldmarktinstrumente, die an einer offiziellen Börse notieren^(A)					
Aktien (Fortsetzung)					
USA					
Universal Music Group NV	5.262	EUR	135.881	134.694	0,22
			135.881	134.694	0,22
Summe - Aktien			59.865.374	61.153.328	99,97
Summe - Übertragbare Wertpapiere und Geldmarktinstrumente, die an einer offiziellen Börse notieren			59.865.374	61.153.328	99,97
SUMME ANLAGEBESTAND			59.865.374	61.153.328	99,97

^(A) Alle hier aufgeführten doppelten Wertpapiere gleichen Namens sind entweder an verschiedenen Börsen notiert oder haben unterschiedliche ISIN-Codes.

** Umfasst auch synthetische ETFs.

Xtrackers MSCI EUROPE SMALL CAP UCITS ETF

Anlagebestand
zum 31. Dezember 2024
(Angaben in USD)

Beschreibung	Menge	Währung (lokal)	Einkaufskosten	Marktwert	% des Netto- vermögens
Übertragbare Wertpapiere und Geldmarktinstrumente, die an einer offiziellen Börse notieren^(A)					
Aktien					
Österreich					
ams-OSRAM AG	184.645	CHF	3.698.295	1.209.438	0,06
ANDRITZ AG	122.200	EUR	6.897.858	6.197.836	0,30
AT&S Austria Technologie & Systemtechnik AG	38.466	EUR	914.046	482.360	0,02
BAWAG Group AG 144A	133.406	EUR	7.029.817	11.210.217	0,55
CA Immobilien Anlagen AG	59.987	EUR	1.953.990	1.448.558	0,07
DO & Co. AG	11.854	EUR	1.463.685	2.209.467	0,11
EVN AG	56.782	EUR	1.380.060	1.293.551	0,06
Immofinanz AG	53.483	EUR	1.182.696	826.294	0,04
Kontron AG	57.507	EUR	1.286.858	1.158.814	0,06
Lenzing AG	29.627	EUR	1.515.967	905.023	0,05
Oesterreichische Post AG	56.094	EUR	2.018.674	1.672.858	0,08
Palfinger AG	25.895	EUR	747.793	527.705	0,03
Porr AG	19.531	EUR	274.730	358.780	0,02
Raiffeisen Bank International AG	227.626	EUR	3.954.876	4.655.208	0,23
Schoeller-Bleckmann Oilfield Equipment AG	24.975	EUR	977.291	770.676	0,04
UNIQA Insurance Group AG	183.863	EUR	1.567.696	1.490.755	0,07
Vienna Insurance Group AG Wiener Versicherung Gruppe	60.388	EUR	1.735.629	1.897.839	0,09
voestalpine AG	181.537	EUR	3.510.637	3.445.702	0,17
Wienerberger AG	187.588	EUR	5.896.904	5.201.945	0,26
			48.007.502	46.963.026	2,31
Belgien					
Ackermans & van Haaren NV	37.186	EUR	6.387.657	7.335.413	0,36
Aedifica REIT SA	82.604	EUR	6.072.078	4.807.148	0,24
Azelis Group NV	252.088	EUR	4.772.043	4.959.706	0,24
Barco NV	107.813	EUR	1.898.640	1.169.991	0,06
Bekaert SA	58.442	EUR	2.571.598	2.024.889	0,10
bpost SA	114.202	EUR	1.333.526	232.965	0,01
Cofinimmo REIT SA	69.599	EUR	5.567.676	4.007.079	0,20
Colruyt Group NV	75.024	EUR	3.007.757	2.815.390	0,14
Deme Group NV	12.376	EUR	1.705.762	1.765.955	0,09
Fagron	138.888	EUR	2.647.221	2.410.398	0,12
Galapagos NV	44.740	EUR	1.442.237	1.228.626	0,06
Galapagos NV	32.188	EUR	1.979.749	883.929	0,04
KBC Ancora	67.896	EUR	3.239.313	3.550.469	0,17
Kinopolis Group NV	21.979	EUR	1.040.130	896.715	0,04
Melexis NV	31.377	EUR	2.788.885	1.835.735	0,09
Montea REIT NV	34.447	EUR	2.857.957	2.257.903	0,11
Ontex Group NV	107.858	EUR	1.278.701	937.054	0,05
Proximus SADP	204.186	EUR	1.863.885	1.062.459	0,05
Recticel SA	70.238	EUR	897.854	762.226	0,04
Retail Estates REIT NV	22.686	EUR	1.548.799	1.393.037	0,07
Solvay SA	126.299	EUR	3.607.138	4.075.186	0,20
Tessenderlo Group SA	42.109	EUR	1.265.195	824.113	0,04
Umicore SA	349.973	EUR	4.257.784	3.607.663	0,18
VGP NV	22.390	EUR	2.656.189	1.655.398	0,08
X-Fab Silicon Foundries SE 144A	29.987	EUR	160.449	156.034	0,01

** Umfasst auch synthetische ETFs.

Xtrackers**

Xtrackers MSCI EUROPE SMALL CAP UCITS ETF (Fortsetzung)

Anlagebestand

zum 31. Dezember 2024

(Angaben in USD)

Beschreibung	Menge	Währung (lokal)	Einkaufskosten	Marktwert	% des Netto- vermögens
Übertragbare Wertpapiere und Geldmarktinstrumente, die an einer offiziellen Börse notieren^(A)					
Aktien (Fortsetzung)					
Belgien (Fortsetzung)					
X-Fab Silicon Foundries SE 144A	61.152	EUR	430.862	318.197	0,01
Xior Student Housing REIT NV	65.652	EUR	2.244.739	2.015.685	0,10
			69.523.824	58.989.363	2,90
Bermuda					
African Minerals Ltd. ⁽¹⁾	139.811	USD	354.913	14	0,00
AutoStore Holdings Ltd. 144A	1.409.116	NOK	1.537.548	1.378.427	0,07
Avance Gas Holding Ltd. 144A	25.828	NOK	368.842	186.023	0,01
BW Offshore Ltd.	185.742	NOK	464.175	489.813	0,02
Conduit Holdings Ltd.	207.003	GBP	1.288.655	1.214.589	0,06
Cool Co. Ltd.	38.826	NOK	461.874	302.886	0,01
FLEX LNG Ltd.	75.631	NOK	1.759.076	1.696.767	0,08
Flow Traders Ltd.	52.291	EUR	1.277.292	1.167.416	0,06
Golden Ocean Group Ltd.	231.231	NOK	2.497.733	2.027.408	0,10
Hiscox Ltd.	556.738	GBP	7.929.786	7.551.311	0,37
Lancashire Holdings Ltd.	413.061	GBP	3.316.459	3.409.123	0,17
Odfjell Drilling Ltd.	144.215	NOK	542.945	651.405	0,03
Paratus Energy Services Ltd.	177.520	NOK	719.605	720.249	0,04
Stolt-Nielsen Ltd.	35.338	NOK	1.030.064	899.213	0,04
			23.548.967	21.694.644	1,06
Zypern					
Atalaya Mining PLC	174.658	GBP	892.311	785.282	0,04
Frontline PLC	248.854	NOK	4.652.963	3.430.210	0,17
			5.545.274	4.215.492	0,21
Dänemark					
ALK-Abello AS	226.673	DKK	4.173.503	5.007.731	0,25
Alm Brand AS	1.563.924	DKK	2.914.061	3.046.803	0,15
Ambu AS-B-	320.024	DKK	5.140.732	4.621.542	0,23
Bavarian Nordic AS	136.633	DKK	3.779.772	3.592.460	0,18
Better Collective AS	81.037	SEK	1.578.622	817.026	0,04
Cadeler AS	328.309	NOK	1.697.246	1.841.388	0,09
cBrain AS	16.556	DKK	515.682	412.429	0,02
Chemometec AS	27.526	DKK	1.811.407	1.858.357	0,09
D/S Norden AS	30.894	DKK	1.186.163	911.170	0,04
Dfds AS	49.007	DKK	1.731.083	908.470	0,04
FLSmidth & Co. AS	75.241	DKK	3.469.049	3.719.423	0,18
GN Store Nord AS	234.028	DKK	5.592.815	4.346.429	0,21
H Lundbeck AS	481.041	DKK	2.677.020	2.760.027	0,14
H Lundbeck AS-A-	72.703	DKK	379.545	337.186	0,02
ISS AS	260.952	DKK	4.800.593	4.757.692	0,23
Jyske Bank AS	79.107	DKK	5.263.362	5.602.168	0,27
Matas AS	48.389	DKK	781.702	909.780	0,04
Netcompany Group AS 144A	77.841	DKK	3.734.846	3.664.199	0,18
Nilfisk Holding AS	15.781	DKK	436.954	228.774	0,01
NKT AS	92.095	DKK	6.041.896	6.579.493	0,32
NTG Nordic Transport Group AS	14.987	DKK	667.342	533.793	0,03
Per Aarsleff Holding AS	40.088	DKK	2.037.058	2.794.403	0,14

⁽¹⁾ Die Bewertung dieses Wertpapiers wurde von einem Bewertungsausschuss bestimmt.

** Umfasst auch synthetische ETFs.

Xtrackers**

Xtrackers MSCI EUROPE SMALL CAP UCITS ETF (Fortsetzung)

Anlagebestand
zum 31. Dezember 2024
(Angaben in USD)

Beschreibung	Menge	Währung (lokal)	Einkaufspreise	Marktwert	% des Netto- vermögens
Übertragbare Wertpapiere und Geldmarktinstrumente, die an einer offiziellen Börse notieren^(A)					
Aktien (Fortsetzung)					
Dänemark (Fortsetzung)					
Ringkjøbing Landbobank AS	45.094	DKK	6.261.895	7.539.044	0,37
Royal Unibrew AS	86.074	DKK	6.581.332	6.041.769	0,30
Scandinavian Tobacco Group AS 144A	92.410	DKK	1.521.995	1.222.877	0,06
Schouw & Co. AS	18.490	DKK	1.505.144	1.381.307	0,07
Spar Nord Bank AS	103.492	DKK	1.531.961	2.960.363	0,15
Svitzer Group AS	20.869	DKK	721.292	649.693	0,03
Sydbank AS	95.648	DKK	4.116.778	5.046.967	0,25
			82.650.850	84.092.763	4,13
Färöer-Inseln					
Bakkafrost P	86.859	NOK	5.059.839	4.848.720	0,24
			5.059.839	4.848.720	0,24
Finnland					
Cargotec OYJ-B-	67.518	EUR	2.648.531	3.571.253	0,18
Citycon OYJ	121.571	EUR	763.724	405.104	0,02
Finnair OYJ	115.513	EUR	470.935	264.526	0,01
Harvia OYJ	25.031	EUR	1.102.696	1.110.655	0,06
Huhtamaki OYJ	167.053	EUR	6.676.539	5.912.572	0,29
Kalmar OYJ-B-	60.637	EUR	1.540.579	1.997.338	0,10
Kemira OYJ	201.664	EUR	3.791.068	4.076.226	0,20
Kempower OYJ	25.414	EUR	531.716	254.741	0,01
Kojamo OYJ	214.085	EUR	2.970.553	2.081.622	0,10
Konecranes OYJ	116.147	EUR	5.734.188	7.360.538	0,36
Mandatum OYJ	789.243	EUR	3.359.544	3.661.330	0,18
Marimekko OYJ	47.222	EUR	792.291	592.648	0,03
Metsa Board OYJ-B-	314.217	EUR	2.352.488	1.380.227	0,07
Musti Group OYJ	8.880	EUR	234.329	183.169	0,01
Nokian Renkaat OYJ	210.753	EUR	3.019.176	1.603.152	0,08
Outokumpu OYJ	569.408	EUR	2.621.719	1.712.852	0,08
Puuhilo OYJ	110.599	EUR	1.076.762	1.170.448	0,06
QT Group OYJ	29.714	EUR	2.871.169	2.067.667	0,10
Revenio Group OYJ	32.887	EUR	1.353.302	905.168	0,04
TietoEVRY OYJ	190.206	EUR	4.517.156	3.352.231	0,17
Tokmanni Group Corp.	69.951	EUR	1.053.330	877.179	0,04
Valmet OYJ	255.979	EUR	6.921.387	6.183.996	0,30
YIT OYJ	238.846	EUR	731.700	615.839	0,03
			57.134.882	51.340.481	2,52
Frankreich					
Abivax SA	54.235	EUR	750.200	379.644	0,02
Air France-KLM	215.256	EUR	3.069.973	1.810.820	0,09
Altarea REIT SCA	8.081	EUR	1.039.614	806.663	0,04
Alten SA	51.830	EUR	6.258.406	4.242.611	0,21
Antin Infrastructure Partners SA	56.850	EUR	1.101.107	649.905	0,03
Assystem SA	9.072	EUR	335.410	446.687	0,02
Aubay	9.224	EUR	410.513	429.815	0,02
Beneteau SACA	81.336	EUR	953.346	742.851	0,04
Canal+ SADIR	1.343.627	GBP	3.860.993	3.415.999	0,17
Carmila REIT SA	83.512	EUR	1.230.921	1.385.356	0,07
Casino Guichard Perrachon SA	196.137	EUR	826.770	222.273	0,01

** Umfasst auch synthetische ETFs.

Der Anhang ist ein integraler Bestandteil dieses Jahresabschlusses.

Xtrackers MSCI EUROPE SMALL CAP UCITS ETF (Fortsetzung)

Anlagebestand
zum 31. Dezember 2024
(Angaben in USD)

Beschreibung	Menge	Währung (lokal)	Einkaufskosten	Marktwert	% des Netto- vermögens
Übertragbare Wertpapiere und Geldmarktinstrumente, die an einer offiziellen Börse notieren^(A)					
Aktien (Fortsetzung)					
Frankreich (Fortsetzung)					
Clariane SE	159.967	EUR	342.094	345.869	0,02
Coface SA	187.682	EUR	2.565.938	2.794.677	0,14
Compagnie des Alpes	26.796	EUR	409.346	420.648	0,02
Derichebourg SA	147.009	EUR	787.637	815.180	0,04
Elior Group SA 144A	168.249	EUR	905.473	490.609	0,02
Elis SA	299.636	EUR	6.008.323	5.864.161	0,29
Emeis SA	113.732	EUR	1.466.631	713.801	0,03
Equasens	7.617	EUR	601.075	349.018	0,02
Eramet SA	13.979	EUR	1.265.727	783.835	0,04
Esker SA	11.056	EUR	2.585.113	2.985.766	0,15
Esso SA Francaise	3.730	EUR	775.290	418.686	0,02
Etablissements Maurel et Prom SA	93.038	EUR	552.472	547.216	0,03
Eutelsat Communications SACA	184.282	EUR	1.399.538	432.789	0,02
Exclusive Networks SA	20.028	EUR	331.588	391.137	0,02
Exosens SAS	12.917	EUR	262.371	259.887	0,01
Fnac Darty SA	28.038	EUR	1.006.953	828.902	0,04
Forvia SE	245.953	EUR	4.518.623	2.210.660	0,11
Gaztransport Et Technigaz SA	59.871	EUR	7.666.899	7.972.740	0,39
ICADE REIT	60.179	EUR	2.299.137	1.432.007	0,07
ID Logistics Group SACA	4.983	EUR	1.730.353	1.958.181	0,10
Imerys SA	62.208	EUR	2.231.842	1.816.542	0,09
Interparfums SA	35.147	EUR	1.516.059	1.484.905	0,07
IPSOS SA	67.228	EUR	3.617.337	3.196.702	0,16
JCDecaux SE	100.759	EUR	2.113.555	1.581.733	0,08
Kaufman & Broad SA	17.337	EUR	640.809	586.148	0,03
LISI SA	26.142	EUR	762.979	595.541	0,03
Louis Hachette Group	823.680	EUR	1.230.495	1.287.910	0,06
Manitou BF SA	27.832	EUR	651.668	483.600	0,02
Mercialys REIT SA	169.394	EUR	1.831.430	1.773.370	0,09
Mersen SA	48.080	EUR	1.516.608	1.025.609	0,05
Metropole Television SA	27.670	EUR	454.540	322.052	0,02
Neoen SA 144A	119.256	EUR	4.429.299	4.905.007	0,24
Nexans SA	52.407	EUR	5.077.742	5.654.668	0,28
Nexity SA	56.167	EUR	1.124.366	756.092	0,04
Opmobility	89.692	EUR	1.643.731	931.547	0,05
OVH Groupe SAS	56.313	EUR	578.442	508.773	0,02
Peugeot Invest SA	12.033	EUR	1.165.142	910.839	0,04
Pierre Et Vacances SA	375.090	EUR	587.011	588.046	0,03
Planisware SA	26.076	EUR	746.578	759.288	0,04
Quadient SA	62.295	EUR	1.321.463	1.210.141	0,06
Remy Cointreau SA	36.719	EUR	2.799.362	2.220.516	0,11
Rubis SCA	140.536	EUR	4.605.352	3.475.138	0,17
SCOR SE	258.906	EUR	7.458.956	6.337.817	0,31
Seche Environnement SACA	3.689	EUR	399.731	296.811	0,01
Societe BIC SA	41.838	EUR	2.777.355	2.764.023	0,14
SOITEC	46.659	EUR	5.944.653	4.210.687	0,21
Sopra Steria Group	26.346	EUR	5.260.515	4.665.100	0,23
SPIE SA	239.066	EUR	7.546.748	7.436.488	0,36

** Umfasst auch synthetische ETFs.

Xtrackers MSCI EUROPE SMALL CAP UCITS ETF (Fortsetzung)

Anlagebestand

zum 31. Dezember 2024

(Angaben in USD)

Beschreibung	Menge	Währung (lokal)	Einkaufskosten	Marktwert	% des Netto- vermögens
Übertragbare Wertpapiere und Geldmarktinstrumente, die an einer offiziellen Börse notieren^(A)					
Aktien (Fortsetzung)					
Frankreich (Fortsetzung)					
Television Francaise 1 SA	55.943	EUR	530.090	423.751	0,02
Trigano SA	13.334	EUR	1.911.895	1.688.640	0,08
Ubisoft Entertainment SA	171.770	EUR	3.659.719	2.338.962	0,11
Valeo SE	384.888	EUR	4.916.646	3.711.312	0,18
Vallourec SACA	276.226	EUR	4.017.014	4.696.646	0,23
Valneva SE	220.944	EUR	1.171.233	494.639	0,02
Verallia SA 144A	123.425	EUR	4.389.428	3.103.144	0,15
Vicat SACA	27.145	EUR	1.005.201	1.030.182	0,05
Virbac SACA	6.449	EUR	2.171.747	2.113.568	0,10
Vivendi SE	968.177	EUR	2.598.439	2.579.554	0,13
Voltaia SA	64.159	EUR	972.763	473.693	0,02
VusionGroup	12.117	EUR	1.602.104	2.229.629	0,11
Wavestone	11.294	EUR	665.555	502.298	0,02
Wendel SE	43.552	EUR	4.055.458	4.191.868	0,21
Worldline SA 144A	372.790	EUR	4.483.514	3.272.712	0,16
			165.502.408	141.184.084	6,93
Deutschland					
1&1 AG	56.715	EUR	1.398.574	739.978	0,04
About You Holding SE	92.712	EUR	742.885	621.141	0,03
Adesso SE	5.514	EUR	669.673	502.458	0,02
Adtran Networks SE	36.773	EUR	793.128	760.046	0,04
AIXTRON SE	195.330	EUR	4.479.781	3.078.461	0,15
Amadeus Fire AG	11.655	EUR	1.416.936	918.432	0,04
Atoss Software SE	14.346	EUR	1.766.041	1.696.473	0,08
Aurubis AG	54.329	EUR	4.130.137	4.314.964	0,21
Auto1 Group SE 144A	191.289	EUR	1.586.161	3.090.044	0,15
BayWa AG	32.720	EUR	1.031.559	359.822	0,02
Bilfinger SE	42.830	EUR	1.924.565	2.051.209	0,10
CANCOM SE	52.628	EUR	2.017.676	1.266.494	0,06
Ceconomy AG	222.891	EUR	1.013.149	607.937	0,03
Cewe Stiftung & Co. KGaA	7.099	EUR	771.433	760.095	0,04
CompuGroup Medical SE & Co. KGaA	57.555	EUR	2.153.390	1.296.857	0,06
Dermapharm Holding SE	29.097	EUR	1.345.013	1.172.055	0,06
Deutsche Pfandbriefbank AG 144A	248.141	EUR	1.748.673	1.230.277	0,06
Deutz AG	277.447	EUR	1.534.324	1.160.103	0,06
Douglas AG	58.324	EUR	1.271.244	1.222.385	0,06
Draegerwerk AG & Co. KGaA-Pref-	12.835	EUR	891.523	618.015	0,03
Duerr AG	97.792	EUR	2.856.210	2.171.092	0,11
Eckert & Ziegler SE	22.510	EUR	986.851	1.037.255	0,05
Einhell Germany AG-Pref-	6.776	EUR	365.198	442.043	0,02
Elmos Semiconductor SE	10.524	EUR	629.594	741.037	0,04
Energiekontor AG	17.179	EUR	1.153.706	874.322	0,04
Evotec SE	279.215	EUR	4.317.197	2.369.397	0,12
Fielmann Group AG	38.301	EUR	2.020.400	1.641.952	0,08
flatexDEGIRO AG	143.935	EUR	1.977.644	2.202.135	0,11
Formycon AG	11.536	EUR	756.405	634.308	0,03
Fraport AG Frankfurt Airport Services Worldwide	63.296	EUR	3.530.848	3.834.266	0,19
Freenet AG	202.372	EUR	5.415.073	5.771.178	0,28

** Umfasst auch synthetische ETFs.

Xtrackers**

Xtrackers MSCI EUROPE SMALL CAP UCITS ETF (Fortsetzung)

Anlagebestand

zum 31. Dezember 2024

(Angaben in USD)

Beschreibung	Menge	Währung (lokal)	Einkaufskosten	Marktwert	% des Netto- vermögens
Übertragbare Wertpapiere und Geldmarktinstrumente, die an einer offiziellen Börse notieren^(A)					
Aktien (Fortsetzung)					
Deutschland (Fortsetzung)					
FUCHS SE-Pref-Gerresheimer AG	115.994	EUR	4.756.415	5.003.857	0,25
GFT Technologies SE	59.283	EUR	5.773.589	4.358.516	0,21
Grenke AG	24.494	EUR	861.101	560.534	0,03
Hamborner REIT AG	54.334	EUR	1.810.024	867.573	0,04
HelloFresh SE	173.510	EUR	1.290.796	1.131.919	0,06
Hensoldt AG	281.530	EUR	3.007.673	3.428.326	0,17
Hornbach Holding AG & Co. KGaA	110.624	EUR	3.492.986	3.952.015	0,19
HUGO BOSS AG	18.616	EUR	1.567.329	1.399.501	0,07
Hypoport SE	93.564	EUR	4.788.761	4.338.534	0,21
IONOS Group SE	6.356	EUR	1.734.850	1.106.373	0,05
Jenoptik AG	41.465	EUR	891.793	938.174	0,05
JOST Werke SE 144A	91.665	EUR	2.647.945	2.129.985	0,10
Jungheinrich AG-Pref-K&S AG	28.086	EUR	1.383.800	1.323.279	0,06
KION Group AG	86.605	EUR	2.957.252	2.301.175	0,11
Kloeckner & Co. SE	304.111	EUR	4.447.499	3.293.927	0,16
Kronos AG	123.599	EUR	4.811.996	4.077.659	0,20
Lanxess AG	7.957	EUR	43.704	36.583	0,00
MBB SE	24.834	EUR	2.920.938	3.085.873	0,15
METRO AG	150.594	EUR	5.026.332	3.677.067	0,18
Mutares SE & Co. KGaA	1.460	EUR	168.442	151.032	0,01
Nagarro SE	119.805	EUR	921.019	514.221	0,03
Nordex SE	20.693	EUR	764.231	514.262	0,03
Norma Group SE	11.881	EUR	1.113.195	973.765	0,05
Northern Data AG	204.156	EUR	2.855.457	2.382.518	0,12
Patrizia SE	47.725	EUR	1.260.501	738.323	0,04
Pfeiffer Vacuum Technology AG	19.837	EUR	544.899	916.138	0,04
PNE AG	66.329	EUR	1.017.681	542.601	0,03
ProSiebenSat.1 Media SE	4.802	EUR	795.528	763.772	0,04
RENK Group AG	48.573	EUR	625.992	557.295	0,03
SAF-Holland SE	212.240	EUR	2.209.549	1.089.203	0,05
Salzgitter AG	103.996	EUR	2.710.466	1.974.349	0,10
Schott Pharma AG & Co. KGaA	109.586	EUR	1.804.269	1.677.180	0,08
Secunet Security Networks AG	39.606	EUR	1.039.273	649.630	0,03
Siltronic AG	283.330	EUR	1.785.489	1.244.406	0,06
Sixt SE	58.291	EUR	2.394.489	1.518.666	0,07
Sixt SE-Pref-SMA Solar Technology AG	2.366	EUR	595.885	285.179	0,01
Stabilus SE	31.946	EUR	2.735.360	1.538.224	0,08
STO SE & Co. KGaA-Pref-STRATEC SE	21.324	EUR	2.180.938	1.735.567	0,09
Stroer SE & Co. KGaA	30.676	EUR	1.956.827	1.839.193	0,09
Suedzucker AG	23.114	EUR	1.427.880	324.552	0,02
SUSS MicroTec SE	46.608	EUR	2.642.508	1.459.943	0,07
TAG Immobilien AG	3.563	EUR	521.501	394.775	0,02
Takkt AG	17.980	EUR	1.081.792	554.825	0,03
	60.278	EUR	3.725.047	2.874.967	0,14
	90.066	EUR	1.411.608	968.074	0,05
	31.409	EUR	1.278.412	1.582.294	0,08
	300.545	EUR	4.675.107	4.469.038	0,22
	37.345	EUR	519.545	297.765	0,01

** Umfasst auch synthetische ETFs.

Der Anhang ist ein integraler Bestandteil dieses Jahresabschlusses.

Xtrackers MSCI EUROPE SMALL CAP UCITS ETF (Fortsetzung)

Anlagebestand
zum 31. Dezember 2024
(Angaben in USD)

Beschreibung	Menge	Währung (lokal)	Einkaufskosten	Marktwert	% des Netto- vermögens
Übertragbare Wertpapiere und Geldmarktinstrumente, die an einer offiziellen Börse notieren^(A)					
Aktien (Fortsetzung)					
Deutschland (Fortsetzung)					
TeamViewer SE 144A	267.793	EUR	3.631.390	2.646.548	0,13
thyssenkrupp AG	867.136	EUR	5.206.778	3.520.742	0,17
Thyssenkrupp Nucera AG & Co. KGaA 144A	42.963	EUR	617.323	471.575	0,02
TUI AG	772.393	EUR	6.955.956	6.676.839	0,33
United Internet AG	136.591	EUR	2.695.073	2.216.365	0,11
Verbio SE	29.620	EUR	814.842	362.844	0,02
Vossloh AG	13.137	EUR	605.146	585.625	0,03
Wacker Chemie AG	28.637	EUR	3.125.381	2.076.939	0,10
Wacker Neuson SE	51.620	EUR	1.015.390	782.545	0,04
Wuestenrot & Wuerttembergische AG	34.641	EUR	581.145	417.536	0,02
			182.921.088	150.486.416	7,39
Guernsey					
Burford Capital Ltd.	337.735	GBP	4.359.791	4.377.836	0,22
Foresight Group Holdings Ltd.	96.294	GBP	537.822	495.660	0,02
Picton Property Income REIT Ltd.	1.181.474	GBP	1.092.572	946.994	0,05
Shurgard Self Storage REIT Ltd.	61.080	EUR	2.891.605	2.267.453	0,11
Sirius Real Estate REIT Ltd.	2.741.135	GBP	3.196.188	2.694.903	0,13
			12.077.978	10.782.846	0,53
Irland					
C&C Group PLC	792.111	GBP	1.779.372	1.448.378	0,07
Cairn Homes PLC	1.022.389	EUR	1.791.546	2.461.440	0,12
Dalata Hotel Group PLC	312.138	EUR	1.519.423	1.509.432	0,08
Glanbia PLC	331.160	EUR	5.550.542	4.571.073	0,23
Glenveagh Properties PLC 144A	1.305.455	EUR	1.802.223	2.162.878	0,11
Grafton Group PLC	310.716	GBP	3.712.118	3.734.583	0,18
Greencore Group PLC	774.486	GBP	1.437.188	1.879.794	0,09
Irish Residential Properties REIT PLC	697.793	EUR	880.412	657.534	0,03
Uniphar PLC	377.745	EUR	1.060.719	829.249	0,04
			19.533.543	19.254.361	0,95
Insel Man					
Playtech PLC	423.572	GBP	2.926.444	3.792.943	0,19
			2.926.444	3.792.943	0,19
Israel					
Plus500 Ltd.	135.398	GBP	3.022.927	4.592.022	0,22
			3.022.927	4.592.022	0,22
Italien					
A2A SpA	2.700.399	EUR	5.126.811	5.997.985	0,29
ACEA SpA	63.467	EUR	1.123.513	1.227.651	0,06
Anima Holding SpA 144A	317.006	EUR	1.510.482	2.176.362	0,11
Arnoldo Mondadori Editore SpA	160.920	EUR	383.782	353.261	0,02
Ascopiave SpA	90.889	EUR	238.604	258.818	0,01
Azimut Holding SpA	196.951	EUR	4.741.031	4.892.587	0,24
Banca Generali SpA	100.665	EUR	3.865.960	4.676.144	0,23
Banca IFIS SpA	32.440	EUR	608.272	711.471	0,04
Banca Monte dei Paschi di Siena SpA	1.821.548	EUR	8.734.161	12.837.566	0,63
Banca Popolare di Sondrio SpA	622.711	EUR	3.742.692	5.248.813	0,26
BFF Bank SpA 144A	331.300	EUR	3.221.367	3.156.163	0,16

** Umfasst auch synthetische ETFs.

Xtrackers**

Xtrackers MSCI EUROPE SMALL CAP UCITS ETF (Fortsetzung)

Anlagebestand
zum 31. Dezember 2024
(Angaben in USD)

Beschreibung	Menge	Währung (lokal)	Einkaufskosten	Marktwert	% des Netto- vermögens
Übertragbare Wertpapiere und Geldmarktinstrumente, die an einer offiziellen Börse notieren^(A)					
Aktien (Fortsetzung)					
Italien (Fortsetzung)					
Bio On SpA ⁽¹⁾	4.900	EUR	199.789	1	0,00
Brunello Cucinelli SpA	58.320	EUR	4.946.199	6.365.144	0,31
Buzzi SpA	150.018	EUR	4.850.041	5.527.127	0,27
Carel Industries SpA 144A	80.270	EUR	1.635.319	1.541.037	0,08
Cembre SpA	8.957	EUR	377.523	386.303	0,02
CIR SpA-Compagnie Industriali	955.850	EUR	569.390	592.880	0,03
Credito Emiliano SpA	129.794	EUR	1.072.672	1.462.290	0,07
Danieli & C Officine Meccaniche SpA-Pref-	82.752	EUR	1.778.073	1.641.815	0,08
De' Longhi SpA	132.100	EUR	4.043.972	4.120.101	0,20
El.En. SpA	74.699	EUR	847.676	903.458	0,04
Enav SpA 144A	398.011	EUR	1.685.651	1.680.709	0,08
ERG SpA	82.296	EUR	2.122.241	1.674.524	0,08
Ferretti SpA	228.333	EUR	744.730	665.575	0,03
Fila SpA	44.657	EUR	445.498	479.995	0,02
Fincantieri SpA	153.721	EUR	870.884	1.103.104	0,05
GVS SpA 144A	112.532	EUR	1.160.290	569.817	0,03
Hera SpA	1.424.612	EUR	4.960.367	5.062.838	0,25
Industrie De Nora SpA	46.877	EUR	728.242	367.456	0,02
Intercos SpA	95.127	EUR	1.458.808	1.371.176	0,07
Interpump Group SpA	136.918	EUR	6.223.333	6.048.275	0,30
Iren SpA	931.956	EUR	1.997.771	1.851.913	0,09
Italgas SpA	783.702	EUR	4.474.523	4.390.342	0,22
Juventus Football Club SpA	226.006	EUR	668.346	707.236	0,04
Lottomatica Group SpA	221.531	EUR	2.587.353	2.945.436	0,14
LU-VE SpA	7.454	EUR	222.598	214.192	0,01
Maire SpA	228.429	EUR	1.304.074	1.953.806	0,10
MARR SpA	47.317	EUR	697.383	492.907	0,02
OVS SpA 144A	346.710	EUR	928.378	1.219.944	0,06
Pharmanutra SpA	4.728	EUR	318.723	266.334	0,01
Piaggio & C SpA	213.092	EUR	678.952	481.032	0,02
Pirelli & C SpA 144A	707.060	EUR	3.994.203	4.007.847	0,20
RAI Way SpA 144A	185.189	EUR	1.037.095	1.054.698	0,05
Reply SpA	39.328	EUR	5.116.492	6.247.084	0,31
Safilo Group SpA	552.145	EUR	648.554	532.867	0,03
Saipem SpA	2.215.933	EUR	4.835.579	5.757.148	0,28
Salvatore Ferragamo SpA	109.060	EUR	1.412.000	764.547	0,04
Sanlorenzo SpA	24.091	EUR	828.295	812.000	0,04
Sesa SpA	12.659	EUR	1.439.281	815.998	0,04
SOL SpA	73.496	EUR	2.380.860	2.827.305	0,14
Tamburi Investment Partners SpA	159.929	EUR	1.399.129	1.389.438	0,07
Technogym SpA 144A	206.444	EUR	2.060.412	2.233.925	0,11
Technoprobe SpA	254.992	EUR	2.151.107	1.516.934	0,07
Tinexta SpA	53.389	EUR	704.713	437.852	0,02
Webuild SpA	791.565	EUR	1.965.488	2.332.768	0,11

⁽¹⁾ Die Bewertung dieses Wertpapiers wurde von einem Bewertungsausschuss bestimmt.

** Umfasst auch synthetische ETFs.

Der Anhang ist ein integraler Bestandteil dieses Jahresabschlusses.

Xtrackers**

Xtrackers MSCI EUROPE SMALL CAP UCITS ETF (Fortsetzung)

Anlagebestand

zum 31. Dezember 2024

(Angaben in USD)

Beschreibung	Menge	Währung (lokal)	Einkaufskosten	Marktwert	% des Netto- vermögens
Übertragbare Wertpapiere und Geldmarktinstrumente, die an einer offiziellen Börse notieren^(A)					
Aktien (Fortsetzung)					
Italien (Fortsetzung)					
Wiit SpA	5.885	EUR	145.745	117.856	0,01
Zignago Vetro SpA	45.332	EUR	655.999	441.248	0,02
			118.670.426	128.913.103	6,33
Jersey					
boohoo Group PLC	824.315	GBP	2.062.687	347.496	0,02
International Workplace Group PLC	1.492.359	GBP	3.965.939	2.973.627	0,14
JTC PLC 144A	298.733	GBP	3.300.860	3.681.471	0,18
Man Group PLC	1.969.624	GBP	5.346.935	5.288.727	0,26
TP ICAP Group PLC	1.312.274	GBP	3.605.336	4.240.209	0,21
Yellow Cake PLC 144A	379.531	GBP	2.566.574	2.375.672	0,12
			20.848.331	18.907.202	0,93
Luxemburg					
Aperam SA	80.407	EUR	2.576.477	2.099.854	0,10
Aperam SA	451	EUR	14.749	11.806	0,00
Aroundtown SA	1.312.468	EUR	2.597.484	3.969.816	0,19
B&M European Value Retail SA	1.669.897	GBP	10.146.668	7.675.360	0,38
Befesa SA 144A	68.419	EUR	2.677.914	1.470.802	0,07
d'Amico International Shipping SA	71.230	EUR	443.278	297.247	0,01
Grand City Properties SA	126.926	EUR	1.952.523	1.544.325	0,08
Millicom International Cellular SA	176.833	SEK	4.914.388	4.340.305	0,21
SES SA	750.725	EUR	4.428.242	2.377.215	0,12
Subsea 7 SA	392.303	NOK	5.564.169	6.220.973	0,31
			35.315.892	30.007.703	1,47
Niederlande					
Aalberts NV	168.995	EUR	7.342.109	6.009.305	0,30
AMG Critical Materials NV	61.226	EUR	1.509.866	881.253	0,04
Arcadis NV	121.129	EUR	6.214.535	7.375.230	0,36
Ariston Holding NV	201.330	EUR	1.228.878	719.663	0,04
Basic-Fit NV 144A	101.082	EUR	2.867.049	2.363.458	0,12
Brembo NV	236.546	EUR	2.897.320	2.227.270	0,11
Brunel International NV	22.818	EUR	298.641	214.306	0,01
Cementir Holding NV	76.516	EUR	773.600	835.109	0,04
Corbion NV	111.306	EUR	2.937.345	2.489.559	0,12
COSMO Pharmaceuticals NV	11.893	CHF	903.899	835.955	0,04
CureVac NV	151.217	EUR	1.212.590	472.261	0,02
Eurocommercial Properties REIT NV	80.154	EUR	1.993.749	1.842.588	0,09
Fugro NV	197.263	EUR	3.691.545	3.415.325	0,17
Havas NV	977.733	EUR	1.832.965	1.642.587	0,08
Iveco Group NV	309.358	EUR	3.414.382	2.991.978	0,15
Just Eat Takeaway.com NV 144A	315.398	EUR	4.556.707	4.309.416	0,21
Koninklijke BAM Groep NV	468.770	EUR	1.723.555	2.037.757	0,10
Koninklijke Heijmans NV	38.353	EUR	1.096.228	1.252.994	0,06
Koninklijke Vopak NV	117.535	EUR	4.493.177	5.172.569	0,25
MFE-MediaForEurope NV-A-	247.377	EUR	839.025	755.669	0,04
MFE-MediaForEurope NV-B-	90.841	EUR	367.538	387.363	0,02
OCI NV	170.000	EUR	2.083.143	1.903.819	0,09
Pharming Group NV	1.011.782	EUR	1.126.184	969.123	0,05
Pharvaris NV	18.058	USD	331.517	346.172	0,02

** Umfasst auch synthetische ETFs.

Der Anhang ist ein integraler Bestandteil dieses Jahresabschlusses.

Xtrackers**

Xtrackers MSCI EUROPE SMALL CAP UCITS ETF (Fortsetzung)

Anlagebestand

zum 31. Dezember 2024

(Angaben in USD)

Beschreibung	Menge	Währung (lokal)	Einkaufskosten	Marktwert	% des Netto- vermögens
Übertragbare Wertpapiere und Geldmarktinstrumente, die an einer offiziellen Börse notieren^(A)					
Aktien (Fortsetzung)					
Niederlande (Fortsetzung)					
Pluxee NV	153.202	EUR	4.480.568	2.969.119	0,15
PostNL NV	462.156	EUR	1.122.308	498.662	0,02
Redcare Pharmacy NV 144A	26.143	EUR	3.507.411	3.565.261	0,17
RHI Magnesita NV	26.002	GBP	1.103.646	1.061.616	0,05
SBM Offshore NV	243.849	EUR	3.867.311	4.282.496	0,21
Signify NV 144A	219.185	EUR	6.717.023	4.897.928	0,24
Sligro Food Group NV	30.499	EUR	523.106	351.820	0,02
Technip Energies NV	262.477	EUR	5.535.663	6.985.130	0,34
TKH Group NV	77.862	EUR	3.322.097	2.686.462	0,13
TomTom NV	99.729	EUR	818.850	515.314	0,03
Van Lanschot Kempen NV	44.883	EUR	1.342.969	2.024.045	0,10
Vastned Retail REIT NV	15.022	EUR	389.621	332.883	0,02
Wereldhave REIT NV	44.713	EUR	846.213	637.092	0,03
			89.312.333	82.258.557	4,04
Norwegen					
Aker ASA-A-	38.252	NOK	2.247.997	1.849.053	0,09
Aker Solutions ASA	425.935	NOK	1.345.134	1.166.344	0,06
Atea ASA	175.792	NOK	2.096.533	2.188.626	0,11
Austevoll Seafood ASA	134.871	NOK	1.172.123	1.161.396	0,06
Belships ASA	131.533	NOK	244.747	232.784	0,01
Bluenord ASA	49.167	NOK	2.362.470	2.844.213	0,14
Crayon Group Holding ASA 144A	123.101	NOK	1.280.815	1.352.693	0,07
DNO ASA	633.633	NOK	695.677	584.127	0,03
DOF Group ASA	219.605	NOK	1.383.630	1.633.887	0,08
Elkem ASA 144A	455.055	NOK	1.005.333	701.974	0,03
Entra ASA 144A	111.984	NOK	1.365.347	1.139.821	0,06
Europris ASA 144A	311.376	NOK	1.997.179	1.993.162	0,10
Grieg Seafood ASA	75.967	NOK	537.755	415.040	0,02
Hexagon Composites ASA	211.096	NOK	852.110	845.696	0,04
Hoegh Autoliners ASA	210.917	NOK	1.985.811	2.102.234	0,10
Kitron ASA	263.587	NOK	931.720	784.911	0,04
Leroy Seafood Group ASA	405.508	NOK	2.088.432	1.755.231	0,09
MPC Container Ships ASA	702.188	NOK	1.108.050	1.281.668	0,06
NEL ASA	3.253.271	NOK	2.682.793	774.551	0,04
Norconsult Norge AS	147.541	NOK	430.307	574.843	0,03
Nordic Semiconductor ASA	325.651	NOK	3.744.344	2.880.218	0,14
Norwegian Air Shuttle ASA	1.204.695	NOK	1.455.741	1.166.790	0,06
Odfjell SE-A-	21.572	NOK	284.067	221.848	0,01
Protector Forsikring ASA	81.752	NOK	1.279.555	2.051.475	0,10
Scatec ASA 144A	231.914	NOK	2.327.895	1.623.368	0,08
Schibsted ASA-A-	114.604	NOK	2.972.635	3.551.938	0,17
Schibsted ASA-B-	169.524	NOK	3.847.576	4.988.393	0,24
SpareBank 1 Nord Norge	202.453	NOK	1.911.319	2.201.121	0,11
Sparebank 1 Oestlandet	67.875	NOK	870.829	942.224	0,05
SpareBank 1 SMN	249.981	NOK	3.262.920	3.770.840	0,18
SpareBank 1 Sor-Norge ASA	356.202	NOK	4.329.100	4.597.834	0,23
Storebrand ASA	724.300	NOK	6.538.132	7.729.370	0,38
TGS ASA	343.173	NOK	4.190.159	3.426.488	0,17

** Umfasst auch synthetische ETFs.

Der Anhang ist ein integraler Bestandteil dieses Jahresabschlusses.

Xtrackers MSCI EUROPE SMALL CAP UCITS ETF (Fortsetzung)

Anlagebestand
zum 31. Dezember 2024
(Angaben in USD)

Beschreibung	Menge	Währung (lokal)	Einkaufskosten	Marktwert	% des Netto- vermögens
Übertragbare Wertpapiere und Geldmarktinstrumente, die an einer offiziellen Börse notieren^(A)					
Aktien (Fortsetzung)					
Norwegen (Fortsetzung)					
TOMRA Systems ASA	396.585	NOK	5.971.050	5.119.096	0,25
Wallenius Wilhelmsen ASA	160.269	NOK	1.211.198	1.319.423	0,06
Wilh Wilhelmsen Holding ASA-A-	16.740	NOK	636.209	603.577	0,03
			72.646.692	71.576.257	3,52
Portugal					
Altri SGPS SA	105.784	EUR	505.434	583.845	0,03
Banco Comercial Portugues SA-R-	10.310.987	EUR	3.168.620	4.961.615	0,24
Corticeira Amorim SGPS SA	93.625	EUR	973.898	780.437	0,04
CTT-Correios de Portugal SA	109.702	EUR	482.817	613.421	0,03
Mota-Engil SGPS SA	134.790	EUR	446.768	406.722	0,02
Navigator Co. SA	328.380	EUR	1.255.815	1.220.735	0,06
NOS SGPS SA	354.629	EUR	1.420.749	1.222.837	0,06
REN - Redes Energeticas Nacionais SGPS SA	596.451	EUR	1.572.713	1.408.185	0,07
Semapa-Sociedade de Investimento e Gestao	44.242	EUR	683.700	649.622	0,03
Sonae SGPS SA	1.212.025	EUR	1.182.833	1.147.117	0,06
			11.693.347	12.994.536	0,64
Singapur					
BW LPG Ltd. 144A	125.266	NOK	1.306.558	1.381.998	0,07
			1.306.558	1.381.998	0,07
Spanien					
Acerinox SA	321.892	EUR	3.486.849	3.149.866	0,16
Aedas Homes SA 144A	10.437	EUR	190.360	279.915	0,01
Almirall SA	112.062	EUR	1.197.922	955.591	0,05
Atresmedia Corp. de Medios de Comunicacion SA	98.542	EUR	630.660	445.916	0,02
Audax Renovables SA	176.515	EUR	309.985	283.311	0,01
Bankinter SA	1.135.938	EUR	7.546.997	8.986.656	0,44
CIE Automotive SA	63.772	EUR	1.734.253	1.677.312	0,08
Construccion y Auxiliar de Ferrocarriles SA	26.358	EUR	949.532	953.915	0,05
Distribuidora Internacional de Alimentacion SA	17.051.795	EUR	285.095	270.154	0,01
eDreams ODIGEO SA	153.366	EUR	1.037.476	1.381.651	0,07
Enagas SA	388.839	EUR	5.913.241	4.743.132	0,23
Ence Energia y Celulosa SA	156.275	EUR	600.220	501.327	0,03
Faes Farma SA	679.234	EUR	2.501.046	2.447.647	0,12
Fluidra SA	164.862	EUR	3.760.801	4.015.208	0,20
Gestamp Automocion SA 144A	262.330	EUR	1.039.174	673.674	0,03
Global Dominion Access SA 144A	113.141	EUR	410.871	328.041	0,02
Grenergy Renovables SA	20.320	EUR	679.745	687.001	0,03
Indra Sistemas SA	173.294	EUR	2.699.962	3.064.937	0,15
Inmobiliaria Colonial Socimi REIT SA	477.564	EUR	3.332.696	2.559.128	0,13
Laboratorios Farmaceuticos Rovi SA	32.339	EUR	2.424.472	2.108.009	0,10
Let's GOWEX SA ⁽¹⁾	10.679	EUR	338.595	1	0,00
Linea Directa Aseguradora SA Companhia de Seguros y Reaseguros	1.397.959	EUR	1.573.420	1.569.184	0,08
Logista Integral SA	99.823	EUR	2.602.424	3.018.308	0,15
Mapfre SA	1.554.872	EUR	3.525.235	3.938.231	0,19
Melia Hotels International SA	221.048	EUR	1.627.306	1.685.813	0,08

⁽¹⁾ Die Bewertung dieses Wertpapiers wurde von einem Bewertungsausschuss bestimmt.

** Umfasst auch synthetische ETFs.

Xtrackers**

Xtrackers MSCI EUROPE SMALL CAP UCITS ETF (Fortsetzung)

Anlagebestand

zum 31. Dezember 2024

(Angaben in USD)

Beschreibung	Menge	Währung (lokal)	Einkaufskosten	Marktwert	% des Netto- vermögens
Übertragbare Wertpapiere und Geldmarktinstrumente, die an einer offiziellen Börse notieren^(A)					
Aktien (Fortsetzung)					
Spanien (Fortsetzung)					
Merlin Properties Socimi REIT SA	682.202	EUR	7.302.168	7.177.229	0,35
Neinor Homes SA 144A	28.416	EUR	308.538	497.279	0,02
Pharma Mar SA	30.197	EUR	1.715.472	2.495.266	0,12
Prosegur Cash SA 144A	363.305	EUR	207.868	207.664	0,01
Prosegur Companhia de Seguridad SA	144.941	EUR	253.300	254.246	0,01
Sacyr SA	905.036	EUR	2.835.994	2.982.059	0,15
Solaria Energia y Medio Ambiente SA	127.483	EUR	1.799.748	1.031.648	0,05
Talgo SA 144A	91.012	EUR	430.955	316.656	0,02
Tecnicas Reunidas SA	74.178	EUR	1.020.095	863.359	0,04
Unicaja Banco SA 144A	1.813.345	EUR	2.131.811	2.392.214	0,12
Vidrala SA	37.893	EUR	3.516.622	3.645.229	0,18
Viscofan SA	73.311	EUR	4.611.515	4.630.726	0,23
			76.532.423	76.217.503	3,74
Schweden					
AAK AB	308.426	SEK	7.001.965	8.809.579	0,43
AcadeMedia AB 144A	108.547	SEK	695.102	663.115	0,03
AddLife AB-B-	209.326	SEK	2.990.847	2.601.123	0,13
Addnode Group AB	226.140	SEK	2.381.328	2.124.428	0,10
AFRY AB	169.336	SEK	3.009.926	2.355.539	0,12
Alimak Group AB 144A	135.255	SEK	1.375.311	1.437.105	0,07
Alleima AB	325.838	SEK	1.873.935	2.214.669	0,11
Alligo AB-B-	46.831	SEK	590.558	522.169	0,03
Ambea AB 144A	117.726	SEK	1.044.029	1.028.707	0,05
AQ Group AB	85.229	SEK	1.135.269	1.079.898	0,05
Arjo AB-B-	330.832	SEK	1.622.989	1.085.682	0,05
Atrium Ljungberg AB-B-	91.607	SEK	1.727.884	1.643.234	0,08
Attendo AB 144A	153.468	SEK	824.406	708.362	0,04
Avanza Bank Holding AB	211.779	SEK	4.609.837	5.230.626	0,26
Axfood AB	183.818	SEK	4.551.543	3.892.881	0,19
Betsson AB-B-	212.635	SEK	2.251.910	2.763.480	0,14
Bilia AB-A-	94.041	SEK	1.190.974	1.027.287	0,05
Billerud Aktiebolag	390.540	SEK	4.322.561	3.584.022	0,18
BioArctic AB 144A	57.365	SEK	1.072.521	1.035.755	0,05
BioGaia AB-B-	140.410	SEK	1.579.195	1.421.986	0,07
Biotage AB	122.138	SEK	2.046.717	1.777.477	0,09
BoneSupport Holding AB 144A	102.925	SEK	2.034.040	3.603.085	0,18
Boozt AB 144A	109.158	SEK	1.338.721	1.243.794	0,06
Bravida Holding AB 144A	350.496	SEK	3.093.225	2.540.872	0,13
Bufab AB	42.696	SEK	1.316.617	1.697.136	0,08
Bure Equity AB	96.449	SEK	2.889.563	3.332.736	0,16
Camurus AB	60.740	SEK	2.528.279	3.108.670	0,15
Castellum AB	659.012	SEK	8.702.316	7.189.981	0,35
Catena AB	78.095	SEK	3.578.990	3.343.117	0,16
Cibus Nordic Real Estate AB publ	91.570	SEK	1.323.569	1.460.247	0,07
Clas Ohlson AB-B-	58.380	SEK	739.706	1.109.559	0,05
Cloetta AB-B-	247.703	SEK	505.191	564.936	0,03
Corem Property Group AB-B-	1.018.085	SEK	1.181.907	616.421	0,03
Creades AB-A-	77.633	SEK	573.197	506.932	0,03

** Umfasst auch synthetische ETFs.

Xtrackers**

Xtrackers MSCI EUROPE SMALL CAP UCITS ETF (Fortsetzung)

Anlagebestand

zum 31. Dezember 2024

(Angaben in USD)

Beschreibung	Menge	Währung (lokal)	Einkaufskosten	Marktwert	% des Netto- vermögens
Übertragbare Wertpapiere und Geldmarktinstrumente, die an einer offiziellen Börse notieren^(A)					
Aktien (Fortsetzung)					
Schweden (Fortsetzung)					
Dios Fastigheter AB	159.319	SEK	1.270.687	1.141.984	0,06
Dometic Group AB 144A	533.740	SEK	4.168.425	2.511.888	0,12
Electrolux AB-B-	377.680	SEK	3.967.019	3.141.280	0,15
Electrolux Professional AB-B-	419.699	SEK	2.349.288	2.601.931	0,13
Elekta AB-B-	626.194	SEK	5.095.692	3.465.553	0,17
Embracer Group AB	1.315.329	SEK	3.175.149	3.590.318	0,18
Engcon AB	63.622	SEK	550.123	602.291	0,03
Fabege AB	399.361	SEK	3.956.429	2.992.700	0,15
FastPartner AB-A-	61.352	SEK	425.908	355.366	0,02
Fortnox AB	830.658	SEK	4.589.773	5.420.317	0,27
Granges AB	182.007	SEK	2.010.037	2.169.407	0,11
Hemnet Group AB	152.283	SEK	3.832.798	4.630.820	0,23
Hexatronic Group AB	254.141	SEK	1.196.573	832.167	0,04
Hexpol AB	493.358	SEK	5.301.991	4.590.104	0,23
HMS Networks AB	57.485	SEK	2.225.256	2.256.895	0,11
Hoist Finance AB 144A	61.168	SEK	518.670	499.896	0,02
Hufvudstaden AB-A-	200.107	SEK	2.645.107	2.193.177	0,11
Husqvarna AB-B-	517.523	SEK	2.910.923	2.704.417	0,13
Instalco AB	371.044	SEK	1.611.018	1.106.827	0,05
Investment AB Oresund	60.557	SEK	694.432	593.006	0,03
INVISIO AB	56.434	SEK	1.201.089	1.407.115	0,07
Inwido AB	86.475	SEK	1.212.895	1.451.783	0,07
JM AB	97.265	SEK	1.987.441	1.469.197	0,07
Kinnevik AB-B-	426.264	SEK	4.384.802	2.844.782	0,14
Lindab International AB	131.301	SEK	2.583.735	2.723.641	0,13
Loomis AB	124.854	SEK	3.600.838	3.801.243	0,19
Medicover AB-B-	118.051	SEK	1.831.075	2.051.342	0,10
MEKO AB	82.062	SEK	1.051.810	993.723	0,05
MIPS AB	45.683	SEK	2.013.224	1.944.864	0,10
Modern Times Group MTG AB-B-	130.833	SEK	1.359.732	1.123.701	0,06
Munters Group AB 144A	223.379	SEK	3.288.611	3.760.300	0,18
Mycronic AB	131.503	SEK	3.832.510	4.753.472	0,23
NCAB Group AB	388.835	SEK	2.471.507	2.269.824	0,11
NCC AB-B-	125.468	SEK	1.793.462	1.844.107	0,09
New Wave Group AB-B-	133.362	SEK	1.213.164	1.172.579	0,06
Nolato AB-B-	297.833	SEK	1.725.451	1.460.963	0,07
Nordnet AB publ	234.499	SEK	4.356.794	4.983.177	0,24
Norion Bank AB	117.201	SEK	439.678	386.100	0,02
NP3 Fastigheter AB	48.660	SEK	965.718	1.100.980	0,05
Nyfosa AB	286.405	SEK	2.740.257	2.796.850	0,14
Pandox AB	186.463	SEK	3.084.270	3.236.745	0,16
Paradox Interactive AB	56.591	SEK	1.122.458	1.051.998	0,05
Peab AB-B-	297.685	SEK	2.119.386	2.133.778	0,11
Platzer Fastigheter Holding AB-B-	100.129	SEK	973.609	776.619	0,04
Ratos AB-B-	316.893	SEK	1.206.813	898.833	0,04
Rusta AB	79.172	SEK	543.674	535.612	0,03
Rvrc Holding AB	106.238	SEK	503.524	394.021	0,02
Samhallsbyggnadsbolaget i Norden AB	1.655.822	SEK	2.144.507	678.933	0,03

** Umfasst auch synthetische ETFs.

Der Anhang ist ein integraler Bestandteil dieses Jahresabschlusses.

Xtrackers**

Xtrackers MSCI EUROPE SMALL CAP UCITS ETF (Fortsetzung)

Anlagebestand
zum 31. Dezember 2024
(Angaben in USD)

Beschreibung	Menge	Währung (lokal)	Einkaufskosten	Marktwert	% des Netto- vermögens
Übertragbare Wertpapiere und Geldmarktinstrumente, die an einer offiziellen Börse notieren^(A)					
Aktien (Fortsetzung)					
Schweden (Fortsetzung)					
Scandic Hotels Group AB 144A	228.015	SEK	1.140.530	1.417.710	0,07
Sdiptech AB-B-	59.468	SEK	1.600.113	1.279.860	0,06
Sectra AB-B-	232.276	SEK	5.017.272	5.815.703	0,29
Sinch AB 144A	1.180.723	SEK	2.793.807	2.215.208	0,11
SkiStar AB	76.501	SEK	977.749	1.132.707	0,06
SSAB AB-A-	366.381	SEK	2.170.140	1.491.156	0,07
SSAB AB-B-	1.071.103	SEK	5.822.149	4.256.591	0,21
Storskogen Group AB-B-	2.436.334	SEK	2.449.088	2.536.826	0,12
Surgical Science Sweden AB	55.701	SEK	1.031.079	785.916	0,04
Svolder AB-B-	126.002	SEK	711.379	588.429	0,03
Sweco AB-B-	341.378	SEK	4.355.156	5.088.577	0,25
SwedenCare AB	67.730	SEK	639.699	295.703	0,01
Sysam AB	197.522	SEK	903.198	796.398	0,04
Thule Group AB 144A	178.350	SEK	5.133.923	5.513.891	0,27
Troax Group AB	63.749	SEK	1.431.500	1.298.145	0,06
Truecaller AB-B-	414.697	SEK	1.537.620	1.919.746	0,09
VBG Group AB-B-	27.258	SEK	1.172.217	769.690	0,04
Vimian Group AB	276.666	SEK	1.181.658	996.566	0,05
Vitec Software Group AB-B-	59.414	SEK	3.064.617	2.925.195	0,14
Vitrolife AB	132.014	SEK	2.742.626	2.568.773	0,13
Wallenstam AB-B-	618.897	SEK	3.106.850	2.677.401	0,13
Wihlborgs Fastigheter AB	453.206	SEK	4.013.893	4.298.571	0,21
Xvivo Perfusion AB	44.995	SEK	1.607.110	1.991.317	0,10
Yubico AB	82.250	SEK	1.914.082	1.808.878	0,09
			242.468.915	233.240.193	11,46
Schweiz					
Accelleron Industries AG	168.844	CHF	5.885.292	8.700.706	0,43
Allreal Holding AG	28.259	CHF	4.788.217	5.163.796	0,25
ALSO Holding AG	10.701	CHF	2.575.598	2.644.992	0,13
Arbonia AG	92.100	CHF	1.259.403	1.136.196	0,06
Aryzta AG	1.816.255	CHF	2.948.866	3.176.567	0,16
Autoneum Holding AG	4.355	CHF	696.000	574.740	0,03
Basilea Pharmaceutica Ag Allschwil	18.793	CHF	877.488	857.479	0,04
Belimo Holding AG	16.730	CHF	8.230.482	11.067.183	0,54
Bossard Holding AG-A-	8.852	CHF	2.014.034	1.865.635	0,09
Bucher Industries AG	11.490	CHF	4.691.814	4.133.230	0,20
Burckhardt Compression Holding AG	5.434	CHF	3.118.049	3.885.497	0,19
Burkhalter Holding AG	11.928	CHF	1.134.727	1.197.736	0,06
Bystronic AG	2.597	CHF	1.610.008	888.353	0,04
Cembra Money Bank AG	50.999	CHF	4.450.566	4.614.530	0,23
Comet Holding AG	12.785	CHF	3.604.536	3.505.735	0,17
Daetwyler Holding AG	11.922	CHF	2.503.248	1.752.287	0,09
DKSH Holding AG	62.360	CHF	4.404.443	4.630.983	0,23
DocMorris AG	18.113	CHF	2.001.590	399.335	0,02
dormakaba Holding AG	5.361	CHF	3.061.464	3.809.638	0,19
Dottikon Es Holding AG	5.530	CHF	1.505.538	1.348.557	0,07
EFG International AG	143.723	CHF	1.399.345	2.087.056	0,10
Emmi AG	3.756	CHF	3.574.141	3.050.390	0,15

** Umfasst auch synthetische ETFs.

Xtrackers**

Xtrackers MSCI EUROPE SMALL CAP UCITS ETF (Fortsetzung)

Anlagebestand

zum 31. Dezember 2024

(Angaben in USD)

Beschreibung	Menge	Währung (lokal)	Einkaufskosten	Marktwert	% des Netto- vermögens
Übertragbare Wertpapiere und Geldmarktinstrumente, die an einer offiziellen Börse notieren^(A)					
Aktien (Fortsetzung)					
Schweiz (Fortsetzung)					
Flughafen Zurich AG	33.847	CHF	6.878.433	8.127.015	0,40
Forbo Holding AG	1.480	CHF	1.914.018	1.232.993	0,06
Galenica AG 144A	82.231	CHF	6.102.042	6.746.345	0,33
Georg Fischer AG	129.869	CHF	8.777.775	9.837.801	0,48
Huber & Suhner AG	23.154	CHF	1.870.246	1.895.754	0,09
Implenia AG	18.227	CHF	638.320	617.455	0,03
Inficon Holding AG	2.955	CHF	3.616.632	3.378.075	0,17
Interroll Holding AG	1.319	CHF	3.743.906	2.902.164	0,14
Intershop Holding AG	9.533	CHF	1.267.617	1.335.935	0,07
Kardex Holding AG	11.048	CHF	2.684.349	3.297.638	0,16
Komax Holding AG	5.990	CHF	1.154.592	760.110	0,04
Kuros Biosciences AG	39.605	CHF	1.048.519	933.039	0,05
Landis & Gyr Group AG	43.327	CHF	3.214.951	2.749.023	0,13
LEM Holding SA	659	CHF	1.226.283	538.835	0,03
Leonteq AG	13.279	CHF	480.563	289.244	0,01
Medacta Group SA 144A	10.853	CHF	1.364.671	1.276.612	0,06
Medmix AG	61.599	CHF	1.125.023	598.148	0,03
Mobilezone Holding AG	71.385	CHF	1.050.296	817.629	0,04
Mobimo Holding AG	12.925	CHF	3.637.951	4.178.786	0,21
Montana Aerospace AG 144A	40.772	CHF	922.736	644.254	0,03
OC Oerlikon Corp. AG Pfaffikon	287.715	CHF	1.962.628	1.114.350	0,05
PolyPeptide Group AG	23.087	CHF	1.498.230	723.499	0,04
PSP Swiss Property AG	75.792	CHF	9.468.944	10.780.236	0,53
R&S Group Holding AG	29.330	CHF	645.977	603.591	0,03
Rieter Holding AG	4.062	CHF	539.818	380.539	0,02
Schweiter Technologies AG	1.509	CHF	1.043.953	687.688	0,03
Sensirion Holding AG 144A	14.284	CHF	1.110.184	873.196	0,04
SFS Group AG	30.188	CHF	3.702.579	4.183.849	0,21
Siegfried Holding AG	6.894	CHF	6.241.161	7.500.672	0,37
SKAN Group AG	18.733	CHF	1.594.120	1.575.122	0,08
Softwareone Holding AG	215.548	CHF	3.777.472	1.450.861	0,07
Stadler Rail AG	86.202	CHF	3.142.641	1.892.877	0,09
Sulzer AG	32.251	CHF	3.581.281	4.661.938	0,23
Sunrise Communications AG-A-	117.059	CHF	5.400.362	5.078.907	0,25
Swissquote Group Holding SA	18.209	CHF	4.223.167	6.992.256	0,34
Tecan Group AG	22.282	CHF	7.843.065	4.981.333	0,24
TX Group AG	4.023	CHF	649.611	807.042	0,04
u-blox Holding AG	10.034	CHF	936.353	808.256	0,04
Valiant Holding AG	30.430	CHF	3.407.729	3.545.830	0,17
Vetropack Holding AG	23.456	CHF	999.419	660.003	0,03
Vontobel Holding AG	47.917	CHF	3.058.512	3.362.782	0,17
Ypsomed Holding AG	7.494	CHF	2.426.673	2.708.177	0,13
Zehnder Group AG	20.111	CHF	1.332.339	1.003.054	0,05
			187.639.990	189.023.534	9,28
Vereinigtes Königreich					
4imprint Group PLC	48.518	GBP	3.207.048	2.950.089	0,14
AB Dynamics PLC	27.291	GBP	672.058	666.495	0,03
abrdn PLC	3.122.983	GBP	6.145.264	5.520.692	0,27

** Umfasst auch synthetische ETFs.

Der Anhang ist ein integraler Bestandteil dieses Jahresabschlusses.

Xtrackers MSCI EUROPE SMALL CAP UCITS ETF (Fortsetzung)

Anlagebestand

zum 31. Dezember 2024

(Angaben in USD)

Beschreibung	Menge	Währung (lokal)	Einkaufskosten	Marktwert	% des Netto- vermögens
Übertragbare Wertpapiere und Geldmarktinstrumente, die an einer offiziellen Börse notieren^(A)					
Aktien (Fortsetzung)					
Vereinigtes Königreich (Fortsetzung)					
Advanced Medical Solutions Group PLC	324.754	GBP	948.242	803.682	0,04
AG Barr PLC	245.685	GBP	1.822.869	1.873.868	0,09
Airtel Africa PLC 144A	1.379.880	GBP	1.820.318	1.963.192	0,10
AJ Bell PLC	562.945	GBP	2.803.967	3.190.271	0,16
Alfa Financial Software Holdings PLC 144A	180.316	GBP	425.982	484.401	0,02
Allfunds Group PLC	581.991	EUR	3.865.350	3.037.365	0,15
Alpha Group International PLC	53.469	GBP	1.301.713	1.566.971	0,08
Alphawave IP Group PLC	507.013	GBP	1.044.399	535.291	0,03
AO World PLC	470.669	GBP	902.378	609.508	0,03
Ashmore Group PLC	724.763	GBP	2.421.650	1.451.401	0,07
Ashtead Technology Holdings PLC	158.739	GBP	1.355.859	1.111.318	0,05
ASOS PLC	61.583	GBP	293.813	343.367	0,02
Assura REIT PLC	4.875.049	GBP	3.120.338	2.340.853	0,11
Aston Martin Lagonda Global Holdings PLC 144A	431.625	GBP	798.666	576.245	0,03
Auction Technology Group PLC	198.018	GBP	1.844.328	1.363.988	0,07
Babcock International Group PLC	432.390	GBP	2.513.669	2.710.334	0,13
Balfour Beatty PLC	898.796	GBP	3.963.088	5.119.465	0,25
Bank of Georgia Group PLC	61.024	GBP	2.683.186	3.599.686	0,18
Beazley PLC	1.088.133	GBP	8.416.699	11.127.080	0,55
Bellway PLC	197.453	GBP	6.935.552	6.162.470	0,30
Big Yellow Group REIT PLC	299.590	GBP	4.316.074	3.601.982	0,18
Bodycote PLC	331.691	GBP	2.922.398	2.629.544	0,13
Breedon Group PLC	458.868	GBP	2.345.881	2.560.227	0,13
Bridgepoint Group PLC 144A	380.222	GBP	1.485.434	1.714.284	0,08
British Land REIT Co. PLC	1.653.986	GBP	7.885.256	7.465.513	0,37
Britvic PLC	384.271	GBP	4.624.955	6.299.706	0,31
Burberry Group PLC	608.161	GBP	5.510.425	7.464.276	0,37
Bytes Technology Group PLC	397.573	GBP	2.516.568	2.104.212	0,10
Care Reit PLC	314.884	GBP	380.209	320.615	0,02
Carnival PLC	232.948	GBP	3.600.153	5.286.402	0,26
Cerillion PLC	25.585	GBP	623.290	560.746	0,03
Chemring Group PLC	406.791	GBP	1.798.164	1.673.593	0,08
Clarkson PLC	59.063	GBP	2.770.810	2.925.533	0,14
Close Brothers Group PLC	233.626	GBP	2.616.422	691.105	0,03
CLS Holdings REIT PLC	161.417	GBP	183.346	156.673	0,01
CMC Markets PLC 144A	161.628	GBP	595.405	502.009	0,02
Coats Group PLC	2.960.380	GBP	3.021.508	3.499.955	0,17
Computacenter PLC	137.787	GBP	4.260.663	3.665.268	0,18
ConvaTec Group PLC 144A	2.794.831	GBP	8.297.051	7.742.544	0,38
Craneware PLC	46.059	GBP	1.313.441	1.217.138	0,06
Cranswick PLC	86.193	GBP	4.317.782	5.251.675	0,26
Crest Nicholson Holdings PLC	468.326	GBP	1.448.110	990.652	0,05
Currys PLC	1.775.681	GBP	1.984.891	2.110.446	0,10
Custodian Property Income REIT PLC	613.545	GBP	682.764	592.439	0,03
CVS Group PLC	109.700	GBP	1.917.327	1.154.061	0,06
Deliveroo PLC 144A	1.807.899	GBP	3.548.714	3.212.918	0,16
Derwent London REIT PLC	158.963	GBP	5.230.366	3.900.080	0,19
Diploma PLC	227.406	GBP	9.583.668	12.104.138	0,59

** Umfasst auch synthetische ETFs.

Xtrackers**

Xtrackers MSCI EUROPE SMALL CAP UCITS ETF (Fortsetzung)

Anlagebestand

zum 31. Dezember 2024

(Angaben in USD)

Beschreibung	Menge	Währung (lokal)	Einkaufskosten	Marktwert	% des Netto- vermögens
Übertragbare Wertpapiere und Geldmarktinstrumente, die an einer offiziellen Börse notieren^(A)					
Aktien (Fortsetzung)					
Vereinigtes Königreich (Fortsetzung)					
Direct Line Insurance Group PLC	2.205.390	GBP	6.225.161	7.048.701	0,35
DiscoverIE Group PLC	186.974	GBP	1.713.533	1.674.288	0,08
Diversified Energy Co. PLC	73.320	GBP	1.312.917	1.234.141	0,06
Domino's Pizza Group PLC	626.286	GBP	2.686.965	2.470.736	0,12
Dowlais Group PLC	2.650.961	GBP	2.961.930	2.239.383	0,11
Dr. Martens PLC	859.888	GBP	2.166.052	777.539	0,04
Drax Group PLC	642.671	GBP	4.186.159	5.215.630	0,26
DS Smith PLC	2.340.465	GBP	11.746.106	15.887.094	0,78
Dunelm Group PLC	205.846	GBP	2.994.902	2.753.320	0,13
easyJet PLC	516.598	GBP	3.545.460	3.623.129	0,18
Elementis PLC	919.172	GBP	1.687.764	1.671.500	0,08
Empiric Student Property REIT PLC	1.325.739	GBP	1.560.407	1.386.397	0,07
Energean PLC	267.235	GBP	3.478.656	3.490.766	0,17
Essentra PLC	575.943	GBP	1.624.484	959.344	0,05
FDM Group Holdings PLC	125.385	GBP	749.845	494.651	0,02
Fevertree Drinks PLC	164.003	GBP	2.812.463	1.384.378	0,07
Finabl PLC 144A ⁽¹⁾	145.570	GBP	301.947	18	0,00
Firstgroup PLC	1.176.891	GBP	2.091.293	2.368.619	0,12
Forterra PLC 144A	292.133	GBP	832.527	592.705	0,03
Frasers Group PLC	170.053	GBP	1.510.715	1.297.014	0,06
Fund Technologies PLC	44.263	GBP	1.096.724	1.077.656	0,05
Future PLC	186.159	GBP	2.650.446	2.161.259	0,11
Games Workshop Group PLC	54.484	GBP	6.659.430	9.082.179	0,45
Gamma Communications PLC	177.012	GBP	3.321.452	3.391.854	0,17
GB Group PLC	451.111	GBP	2.378.855	1.920.903	0,09
Genuit Group PLC	453.401	GBP	2.505.473	2.211.734	0,11
Genus PLC	115.588	GBP	3.508.449	2.243.817	0,11
Grainger PLC	1.222.675	GBP	4.016.575	3.445.376	0,17
Great Portland Estates REIT PLC	601.297	GBP	3.040.589	2.168.825	0,11
Greatland Gold PLC	13.672.547	GBP	1.717.693	1.089.054	0,05
Greggs PLC	164.068	GBP	5.152.927	5.724.638	0,28
Halfords Group PLC	314.989	GBP	868.502	516.785	0,03
Hammerson REIT PLC	816.774	GBP	3.194.596	2.860.106	0,14
Harbour Energy PLC	972.973	GBP	3.706.691	3.112.180	0,15
Hays PLC	2.769.581	GBP	3.983.658	2.787.039	0,14
Helios Towers PLC	1.389.558	GBP	2.139.465	1.592.358	0,08
Hill & Smith PLC	135.967	GBP	2.975.289	3.180.925	0,16
Hilton Food Group PLC	110.595	GBP	1.140.142	1.256.278	0,06
Hochschild Mining PLC	505.340	GBP	1.048.917	1.354.380	0,07
Hollywood Bowl Group PLC	351.109	GBP	1.453.815	1.312.591	0,06
Home REIT PLC ⁽¹⁾	435.581	GBP	614.594	55	0,00
Howden Joinery Group PLC	924.259	GBP	9.108.433	9.185.095	0,45
Hunting PLC	233.379	GBP	955.906	844.700	0,04
Ibstock PLC 144A	758.827	GBP	1.669.903	1.672.625	0,08
IG Group Holdings PLC	600.135	GBP	6.086.897	7.444.687	0,37
IMI PLC	430.575	GBP	8.674.616	9.819.781	0,48

⁽¹⁾ Die Bewertung dieses Wertpapiers wurde von einem Bewertungsausschuss bestimmt.

** Umfasst auch synthetische ETFs.

Xtrackers**

Xtrackers MSCI EUROPE SMALL CAP UCITS ETF (Fortsetzung)

Anlagebestand

zum 31. Dezember 2024

(Angaben in USD)

Beschreibung	Menge	Währung (lokal)	Einkaufskosten	Marktwert	% des Netto- vermögens
Übertragbare Wertpapiere und Geldmarktinstrumente, die an einer offiziellen Börse notieren^(A)					
Aktien (Fortsetzung)					
Vereinigtes Königreich (Fortsetzung)					
Impax Asset Management Group PLC	183.071	GBP	1.464.573	566.317	0,03
Inchcape PLC	610.225	GBP	5.806.151	5.880.871	0,29
Indivior PLC	199.550	GBP	3.018.234	2.559.144	0,13
IntegraFin Holdings PLC	476.954	GBP	2.170.381	2.063.800	0,10
Intermediate Capital Group PLC	488.584	GBP	11.304.362	12.641.907	0,62
International Distribution Services PLC	1.113.994	GBP	4.152.688	5.075.614	0,25
Investec PLC	1.042.830	GBP	5.952.333	7.104.859	0,35
IP Group PLC	2.027.643	GBP	1.500.858	1.368.747	0,07
ITV PLC	5.976.972	GBP	5.867.822	5.509.372	0,27
J D Wetherspoon PLC	125.896	GBP	1.376.579	946.033	0,05
JET2 PLC	309.842	GBP	5.209.561	6.142.770	0,30
John Wood Group PLC	1.018.707	GBP	2.647.761	836.944	0,04
Johnson Matthey PLC	292.169	GBP	5.997.468	4.903.227	0,24
Johnson Service Group PLC	610.903	GBP	1.189.446	1.037.469	0,05
Judges Scientific PLC	9.194	GBP	1.002.292	972.981	0,05
Jupiter Fund Management PLC	940.336	GBP	1.871.385	1.021.046	0,05
Just Group PLC	1.767.014	GBP	2.424.415	3.593.925	0,18
Kainos Group PLC	131.180	GBP	1.801.058	1.329.105	0,06
Keller Group PLC	130.048	GBP	1.816.814	2.361.646	0,12
Kier Group PLC	683.473	GBP	1.120.992	1.270.277	0,06
Learning Technologies Group PLC	885.206	GBP	1.161.212	1.085.351	0,05
LondonMetric Property REIT PLC	3.327.809	GBP	8.642.186	7.506.114	0,37
Marshalls PLC	348.884	GBP	1.712.635	1.286.795	0,06
Me Group International PLC	287.481	GBP	606.126	738.084	0,04
Mitchells & Butlers PLC	410.006	GBP	1.423.210	1.258.054	0,06
Mitie Group PLC	2.212.540	GBP	2.721.254	3.048.083	0,15
Mobico Group PLC	738.870	GBP	1.535.616	733.811	0,04
Molten Ventures PLC	243.018	GBP	959.719	970.895	0,05
MONY Group PLC	948.432	GBP	2.857.523	2.281.795	0,11
Moonpig Group PLC	710.061	GBP	1.834.963	1.880.828	0,09
Morgan Advanced Materials PLC	438.551	GBP	1.601.200	1.493.936	0,07
Morgan Sindall Group PLC	76.095	GBP	2.358.875	3.716.753	0,18
NCC Group PLC	458.999	GBP	1.023.471	865.725	0,04
Next 15 Group PLC	185.340	GBP	1.872.185	913.391	0,04
Ninety One PLC	434.902	GBP	1.006.360	794.131	0,04
Ocado Group PLC	929.203	GBP	4.344.101	3.517.967	0,17
OSB Group PLC	651.100	GBP	3.622.560	3.299.260	0,16
Oxford Instruments PLC	103.378	GBP	2.985.779	2.790.091	0,14
Oxford Nanopore Technologies PLC	1.020.292	GBP	2.415.534	1.645.824	0,08
Pagegroup PLC	545.856	GBP	3.107.515	2.348.953	0,12
Pan African Resources PLC	2.861.381	GBP	693.303	1.230.964	0,06
Paragon Banking Group PLC	356.548	GBP	2.840.702	3.320.030	0,16
Pennon Group PLC	496.940	GBP	5.411.807	3.693.752	0,18
Pets at Home Group PLC	806.667	GBP	3.075.609	2.077.114	0,10
Polar Capital Holdings PLC	187.318	GBP	1.378.632	1.191.753	0,06
Polestar Automotive Holding U.K. PLC-A-ADR-	648.766	USD	778.519	681.204	0,03
Premier Foods PLC	1.134.663	GBP	1.935.050	2.665.893	0,13
Primary Health Properties REIT PLC	2.630.481	GBP	3.571.520	3.073.688	0,15

** Umfasst auch synthetische ETFs.

Xtrackers MSCI EUROPE SMALL CAP UCITS ETF (Fortsetzung)

Anlagebestand
zum 31. Dezember 2024
(Angaben in USD)

Beschreibung	Menge	Währung (lokal)	Einkaufskosten	Marktwert	% des Netto- vermögens
Übertragbare Wertpapiere und Geldmarktinstrumente, die an einer offiziellen Börse notieren^(A)					
Aktien (Fortsetzung)					
Vereinigtes Königreich (Fortsetzung)					
PRS REIT PLC	1.048.998	GBP	1.115.815	1.413.611	0,07
PZ Cussons PLC	311.699	GBP	717.144	318.543	0,02
QinetiQ Group PLC	865.192	GBP	3.936.284	4.501.135	0,22
Quilter PLC 144A	2.400.541	GBP	3.880.809	4.635.926	0,23
Rank Group PLC	275.490	GBP	281.430	296.720	0,01
Raspberry PI Holdings PLC	125.037	GBP	523.943	978.727	0,05
Rathbones Group PLC	86.375	GBP	2.028.484	1.795.722	0,09
Renew Holdings PLC	135.308	GBP	1.554.570	1.533.611	0,08
Renewi PLC	105.302	GBP	915.670	1.066.911	0,05
Renishaw PLC	73.635	GBP	3.715.508	3.121.663	0,15
Rightmove PLC	1.339.253	GBP	9.709.893	10.764.785	0,53
Rotork PLC	1.438.649	GBP	5.904.504	5.653.935	0,28
RS Group PLC	810.368	GBP	7.932.949	6.916.576	0,34
RWS Holdings PLC	572.575	GBP	1.985.462	1.297.938	0,06
Safestore Holdings REIT PLC	372.333	GBP	3.798.846	3.003.035	0,15
Savills PLC	244.087	GBP	3.257.490	3.166.995	0,16
Serco Group PLC	1.780.330	GBP	3.618.821	3.373.514	0,17
Serica Energy PLC	551.448	GBP	1.233.608	933.736	0,05
Shaftesbury Capital REIT PLC	2.493.871	GBP	5.007.966	3.919.771	0,19
Sigmaroc PLC	1.340.622	GBP	1.341.046	1.208.876	0,06
Softcat PLC	214.173	GBP	3.917.048	4.087.829	0,20
Spectris PLC	166.802	GBP	6.540.094	5.239.282	0,26
Spire Healthcare Group PLC 144A	533.582	GBP	1.570.075	1.510.263	0,07
Spirent Communications PLC	1.122.979	GBP	2.840.985	2.489.361	0,12
SSP Group PLC	1.370.738	GBP	4.164.314	3.102.099	0,15
St. James's Place PLC	921.234	GBP	6.578.366	10.014.579	0,49
SThree PLC	187.670	GBP	1.040.001	695.712	0,03
Supermarket Income REIT PLC	2.378.079	GBP	2.646.860	2.028.226	0,10
Target Healthcare REIT PLC	1.271.936	GBP	1.386.637	1.338.097	0,07
Tate & Lyle PLC	643.735	GBP	5.930.976	5.236.358	0,26
TBC Bank Group PLC	72.015	GBP	2.287.488	2.813.977	0,14
Telecom Plus PLC	124.450	GBP	2.668.305	2.677.695	0,13
THG PLC	1.143.712	GBP	1.164.930	644.287	0,03
TI Fluid Systems PLC 144A	553.359	GBP	1.145.093	1.338.928	0,07
TORM PLC-A-	86.348	DKK	2.556.605	1.659.432	0,08
Trainline PLC 144A	780.328	GBP	3.564.352	4.221.861	0,21
Travis Perkins PLC	369.758	GBP	4.426.518	3.375.889	0,17
Tritax Big Box REIT PLC	3.692.137	GBP	7.471.388	6.136.091	0,30
Trustpilot Group PLC 144A	622.993	GBP	1.630.288	2.395.326	0,12
Tullow Oil PLC	1.827.786	GBP	1.306.450	490.787	0,02
UNITE Group REIT PLC	629.503	GBP	7.684.058	6.358.361	0,31
Urban Logistics REIT PLC	635.589	GBP	1.089.251	815.116	0,04
Vesuvius PLC	327.565	GBP	1.859.790	1.735.325	0,08
Victrex PLC	136.801	GBP	2.728.009	1.843.506	0,09
Vistry Group PLC	540.203	GBP	7.089.037	3.869.867	0,19
Volex PLC	208.243	GBP	896.771	735.466	0,04
Volution Group PLC	350.757	GBP	2.167.900	2.460.013	0,12
Warehouse REIT PLC	490.462	GBP	652.680	482.804	0,02

** Umfasst auch synthetische ETFs.

Xtrackers**

Xtrackers MSCI EUROPE SMALL CAP UCITS ETF (Fortsetzung)

Anlagebestand
zum 31. Dezember 2024
(Angaben in USD)

Beschreibung	Menge	Währung (lokal)	Einkaufskosten	Marktwert	% des Netto- vermögens
Übertragbare Wertpapiere und Geldmarktinstrumente, die an einer offiziellen Börse notieren^(A)					
Aktien (Fortsetzung)					
Vereinigtes Königreich (Fortsetzung)					
Watches of Switzerland Group PLC 144A	423.982	GBP	3.232.198	2.970.917	0,15
Weir Group PLC	440.429	GBP	10.356.187	12.046.796	0,59
WH Smith PLC	223.535	GBP	3.988.184	3.328.668	0,16
Wickes Group PLC	451.296	GBP	908.440	854.587	0,04
Workspace Group REIT PLC	249.127	GBP	1.988.859	1.531.953	0,07
XPS Pensions Group PLC	271.514	GBP	1.112.803	1.159.550	0,06
YouGov PLC	182.389	GBP	2.369.026	947.959	0,05
Young & Co.'s Brewery PLC-A- Zigup PLC	46.432 405.670	GBP GBP	717.650 1.910.618	503.591 1.633.416	0,02 0,08
			602.167.649	580.503.996	28,51
Summe - Aktien			2.136.058.082	2.027.261.743	99,57
Summe - Übertragbare Wertpapiere und Geldmarktinstrumente, die an einer offiziellen Börse notieren			2.136.058.082	2.027.261.743	99,57
Sonstige übertragbare Wertpapiere und Geldmarktinstrumente^(A)					
Aktien					
Italien					
AMCO - Asset Management Co. SpA-B ⁽¹⁾	2.592	EUR	37.749	33.664	0,00
			37.749	33.664	0,00
Summe - Aktien			37.749	33.664	0,00
Optionsscheine					
Italien					
Webuild SpA-Warrants-02.08.30 ⁽¹⁾	21.900	EUR	—	—	0,00
			—	—	0,00
Summe - Optionsscheine			—	—	0,00
Summe Sonstige übertragbare Wertpapiere und Geldmarktinstrumente			37.749	33.664	0,00

⁽¹⁾ Die Bewertung dieses Wertpapiers wurde von einem Bewertungsausschuss bestimmt.

** Umfasst auch synthetische ETFs.

Der Anhang ist ein integraler Bestandteil dieses Jahresabschlusses.

Xtrackers**

Xtrackers MSCI EUROPE SMALL CAP UCITS ETF (Fortsetzung)

Anlagebestand
zum 31. Dezember 2024
(Angaben in USD)

Beschreibung	Menge	Währung (lokal)	Einstandskosten	Marktwert	% des Netto- vermögens
Investmentfondsanteile					
Investmentfonds/Offener Fonds					
Irland					
Deutsche Global Liquidity Series PLC - Managed Euro Fund	273	EUR	3.002.487	2.949.744	0,15
			3.002.487	2.949.744	0,15
Summe Investmentfonds/Offener Fonds			3.002.487	2.949.744	0,15
Investmentfondsanteile			3.002.487	2.949.744	0,15
SUMME ANLAGEBESTAND			2.139.098.318	2.030.245.151	99,72

^(A) Alle hier aufgeführten doppelten Wertpapiere gleichen Namens sind entweder an verschiedenen Börsen notiert oder haben unterschiedliche ISIN-Codes.

** Umfasst auch synthetische ETFs.

Xtrackers**

Xtrackers S&P SELECT FRONTIER SWAP UCITS ETF*

Anlagebestand
zum 31. Dezember 2024
(Angaben in USD)

Beschreibung	Menge	Währung (lokal)	Einkaufspreise	Marktwert	% des Netto- vermögens
Übertragbare Wertpapiere und Geldmarktinstrumente, die an einer offiziellen Börse notieren					
Aktien					
Irland					
Aon PLC-A-	6.404	USD	2.473.289	2.300.061	2,45
			2.473.289	2.300.061	2,45
Panama					
Carnival Corp.	35.000	USD	925.750	872.200	0,93
			925.750	872.200	0,93
USA					
Adobe, Inc.	3.394	USD	1.527.843	1.509.244	1,61
Airbnb, Inc.-A-	18.618	USD	2.562.762	2.446.591	2,61
Amazon.com, Inc.	14.449	USD	3.186.727	3.169.966	3,38
Apple, Inc.	17.552	USD	4.187.250	4.395.372	4,69
Arista Networks, Inc.	10.000	USD	1.068.300	1.105.300	1,18
Avantor, Inc.	29.486	USD	651.573	621.270	0,66
Axon Enterprise, Inc.	4.762	USD	1.475.744	2.830.152	3,02
Berkshire Hathaway, Inc.-B-	5.189	USD	2.472.922	2.352.070	2,51
Booking Holdings, Inc.	177	USD	917.803	879.410	0,94
Boston Scientific Corp.	14.484	USD	993.023	1.293.711	1,38
Cadence Design Systems, Inc.	6.500	USD	2.003.288	1.952.990	2,08
Chipotle Mexican Grill, Inc.	41.288	USD	2.344.887	2.489.666	2,65
Cloudflare, Inc.-A-	10.327	USD	993.044	1.112.011	1,19
CMS Energy Corp.	64.747	USD	4.326.395	4.315.388	4,60
Cognizant Technology Solutions Corp.-A-	24.709	USD	1.988.827	1.900.122	2,03
ConocoPhillips	22.131	USD	2.473.139	2.194.731	2,34
Corpay, Inc.	3.212	USD	1.069.660	1.087.005	1,16
CoStar Group, Inc.	13.905	USD	1.290.245	995.459	1,06
CrowdStrike Holdings, Inc.-A-	10.038	USD	3.561.319	3.434.602	3,66
Dexcom, Inc.	7.500	USD	955.350	583.275	0,62
Edwards Lifesciences Corp.	5.690	USD	489.681	421.231	0,45
Enphase Energy, Inc.	19.732	USD	1.979.653	1.355.194	1,44
EPAM Systems, Inc.	2.293	USD	659.081	536.149	0,57
First Solar, Inc.	6.724	USD	1.240.175	1.185.038	1,26
Fiserv, Inc.	7.354	USD	1.091.481	1.510.659	1,61
Gartner, Inc.	5.433	USD	2.806.688	2.632.126	2,81
HubSpot, Inc.	1.482	USD	992.940	1.032.613	1,10
Intuitive Surgical, Inc.	4.222	USD	1.653.205	2.203.715	2,35
Kellanova	11.370	USD	917.559	920.629	0,98
Kroger Co.	70.543	USD	4.326.402	4.313.705	4,60
Live Nation Entertainment, Inc.	6.571	USD	589.944	850.945	0,91
Microsoft Corp.	9.636	USD	4.314.752	4.061.574	4,33
Moderna, Inc.	17.923	USD	1.886.242	745.238	0,79
MongoDB, Inc.	4.938	USD	1.848.949	1.149.616	1,23
NVIDIA Corp.	6.793	USD	917.531	912.232	0,97
ON Semiconductor Corp.	16.249	USD	1.220.992	1.024.499	1,09
O'Reilly Automotive, Inc.	1.863	USD	2.118.361	2.209.145	2,36
Palantir Technologies, Inc.-A-	71.107	USD	1.179.591	5.377.822	5,73
Progressive Corp.	11.638	USD	2.971.559	2.788.581	2,97
Regeneron Pharmaceuticals, Inc.	1.004	USD	977.053	715.179	0,76
ROBLOX Corp.-A-	14.277	USD	589.926	826.067	0,88
SBA Communications REIT Corp.	8.790	USD	1.988.738	1.791.402	1,91

* Dies ist ein synthetischer ETF.

** Umfasst auch synthetische ETFs.

Xtrackers**

Xtrackers S&P SELECT FRONTIER SWAP UCITS ETF* (Fortsetzung)

Anlagebestand
zum 31. Dezember 2024
(Angaben in USD)

Beschreibung	Menge	Währung (lokal)	Einstandskosten	Marktwert	% des Netto- vermögens
Übertragbare Wertpapiere und Geldmarktinstrumente, die an einer offiziellen Börse notieren					
Aktien (Fortsetzung)					
USA (Fortsetzung)					
Super Micro Computer, Inc.	29.037	USD	1.194.582	885.048	0,94
Synopsys, Inc.	3.604	USD	2.105.889	1.749.237	1,86
Take-Two Interactive Software, Inc.	7.582	USD	1.146.710	1.395.695	1,49
Teledyne Technologies, Inc.	2.867	USD	1.226.352	1.330.661	1,42
TransDigm Group, Inc.	468	USD	634.865	593.087	0,63
Tyler Technologies, Inc.	2.314	USD	1.108.707	1.334.345	1,42
Uber Technologies, Inc.	24.820	USD	1.527.919	1.497.142	1,60
Vertex Pharmaceuticals, Inc.	4.108	USD	1.716.275	1.654.292	1,76
Warner Bros Discovery, Inc.	134.465	USD	1.115.273	1.421.295	1,52
Workday, Inc.-A-	974	USD	255.870	251.321	0,27
			88.843.046	91.343.817	97,38
Summe - Aktien			92.242.085	94.516.078	100,76
Summe - Übertragbare Wertpapiere und Geldmarktinstrumente, die an einer offiziellen Börse notieren			92.242.085	94.516.078	100,76
SUMME ANLAGEBESTAND			92.242.085	94.516.078	100,76

* Dies ist ein synthetischer ETF.

** Umfasst auch synthetische ETFs.

Der Anhang ist ein integraler Bestandteil dieses Jahresabschlusses.

Xtrackers**

Xtrackers S&P 500 2X LEVERAGED DAILY SWAP UCITS ETF*

Anlagebestand
zum 31. Dezember 2024
(Angaben in USD)

Beschreibung	Menge	Währung (lokal)	Einkaufskosten	Marktwert	% des Netto- vermögens
Übertragbare Wertpapiere und Geldmarktinstrumente, die an einer offiziellen Börse notieren					
Aktien					
Kaimaninseln					
SharkNinja, Inc.	85.948	USD	8.276.792	8.367.897	1,93
			8.276.792	8.367.897	1,93
Niederlande					
Elastic NV	5.432	USD	431.464	538.203	0,13
			431.464	538.203	0,13
USA					
Akero Therapeutics, Inc.	51.286	USD	2.327.872	1.426.777	0,33
Align Technology, Inc.	13.003	USD	2.358.354	2.711.256	0,63
Amazon.com, Inc.	67.843	USD	11.042.805	14.884.076	3,43
Amicus Therapeutics, Inc.	42.626	USD	521.688	401.537	0,09
Applied Materials, Inc.	155.397	USD	25.710.434	25.272.214	5,83
Armstrong World Industries, Inc.	12.890	USD	2.000.141	1.821.744	0,42
Bank of America Corp.	199.559	USD	8.680.817	8.770.618	2,02
BellRing Brands, Inc.	64.759	USD	3.020.023	4.878.943	1,13
BigCommerce Holdings, Inc.	533.795	USD	5.594.172	3.266.825	0,75
Biogen, Inc.	12.248	USD	3.409.476	1.872.964	0,43
BlueLinx Holdings, Inc.	12.357	USD	1.135.608	1.262.391	0,29
Booking Holdings, Inc.	5.254	USD	27.847.986	26.104.079	6,02
Boston Scientific Corp.	12.089	USD	578.096	1.079.789	0,25
Brookdale Senior Living, Inc.	741.543	USD	2.911.177	3.729.961	0,86
Bumble, Inc.-A-	115.354	USD	1.924.105	938.982	0,22
Cava Group, Inc.	32.502	USD	2.522.155	3.666.226	0,85
Chegg, Inc.	541.832	USD	4.724.775	872.350	0,20
Citigroup, Inc.	179.647	USD	12.539.361	12.645.352	2,92
Cognizant Technology Solutions Corp.-A-	525.753	USD	40.782.660	40.430.406	9,33
Corpay, Inc.	6.411	USD	1.629.035	2.169.611	0,50
Costco Wholesale Corp.	6.782	USD	6.098.714	6.214.143	1,43
Datadog, Inc.-A-	47.941	USD	3.450.793	6.850.289	1,58
DoorDash, Inc.-A-	12.202	USD	816.192	2.046.885	0,47
DoubleVerify Holdings, Inc.	170.229	USD	3.428.412	3.270.099	0,75
DXC Technology Co.	298.715	USD	7.238.902	5.968.326	1,38
Edwards Lifesciences Corp.	120.715	USD	7.937.011	8.936.531	2,06
Estee Lauder Cos., Inc.-A-	27.805	USD	2.005.297	2.084.819	0,48
Fulcrum Therapeutics, Inc.	250.291	USD	1.071.245	1.176.368	0,27
Gitlab, Inc.-A-	7.630	USD	407.747	429.950	0,10
Grand Canyon Education, Inc.	12.014	USD	1.330.430	1.967.893	0,45
Intapp, Inc.	318	USD	12.246	20.381	0,00
Integral Ad Science Holding Corp.	3.600	USD	32.796	37.584	0,01
Interactive Brokers Group, Inc.-A-	10.467	USD	2.000.139	1.849.205	0,43
KKR & Co., Inc.	549	USD	85.589	81.203	0,02
Light & Wonder, Inc.	250	USD	10.010	21.595	0,01
Markel Group, Inc.	3.884	USD	6.365.293	6.704.677	1,55
McEwen Mining, Inc.	188.371	USD	2.190.755	1.465.526	0,34
Mr. Cooper Group, Inc.	106.726	USD	3.205.222	10.246.763	2,36
Nerdy, Inc.	380.815	USD	1.081.515	616.920	0,14
Neurogene, Inc.	25.682	USD	1.128.467	587.091	0,14
Northern Trust Corp.	198.829	USD	21.457.626	20.379.972	4,70
Olo, Inc.-A-	259.805	USD	1.153.534	1.995.302	0,46

* Dies ist ein synthetischer ETF.

** Umfasst auch synthetische ETFs.

Der Anhang ist ein integraler Bestandteil dieses Jahresabschlusses.

Xtrackers**

Xtrackers S&P 500 2X LEVERAGED DAILY SWAP UCITS ETF* (Fortsetzung)

Anlagebestand
zum 31. Dezember 2024
(Angaben in USD)

Beschreibung	Menge	Währung (lokal)	Einkaufskosten	Marktwert	% des Netto- vermögens
Übertragbare Wertpapiere und Geldmarktinstrumente, die an einer offiziellen Börse notieren					
Aktien (Fortsetzung)					
USA (Fortsetzung)					
OPENLANE, Inc.	5.628	USD	82.675	111.660	0,03
Pinnacle West Capital Corp.	115.509	USD	10.407.361	9.791.698	2,26
Prime Medicine, Inc.	79.434	USD	521.881	231.947	0,05
Regions Financial Corp.	820.789	USD	21.619.582	19.304.957	4,45
TJX Cos., Inc.	170.479	USD	20.668.874	20.595.568	4,75
TransDigm Group, Inc.	16.681	USD	20.667.759	21.139.498	4,88
TruBridge, Inc.	99.455	USD	1.564.427	1.961.253	0,45
Truist Financial Corp.	165.201	USD	7.671.934	7.166.419	1,65
Uber Technologies, Inc.	248.780	USD	17.825.087	15.006.410	3,46
UDR REIT, Inc.	114.225	USD	4.942.516	4.958.507	1,14
VeriSign, Inc.	32.578	USD	6.078.403	6.742.343	1,56
Verisk Analytics, Inc.	7.416	USD	2.101.324	2.042.589	0,47
Wells Fargo & Co.	601.175	USD	42.346.767	42.226.532	9,74
ZoomInfo Technologies, Inc.	2.558.218	USD	31.670.070	26.886.871	6,20
Zymeworks, Inc.	632.157	USD	6.718.953	9.254.778	2,14
			428.656.288	428.578.653	98,86
Summe - Aktien			437.364.544	437.484.753	100,92
Summe - Übertragbare Wertpapiere und Geldmarktinstrumente, die an einer offiziellen Börse notieren			437.364.544	437.484.753	100,92
SUMME ANLAGEBESTAND			437.364.544	437.484.753	100,92

* Dies ist ein synthetischer ETF.

** Umfasst auch synthetische ETFs.

Der Anhang ist ein integraler Bestandteil dieses Jahresabschlusses.

Xtrackers**

Xtrackers SHORTDAX X2 DAILY SWAP UCITS ETF*

Anlagebestand
zum 31. Dezember 2024
(Angaben in EUR)

Beschreibung	Menge	Währung (lokal)	Einkaufskosten	Marktwert	% des Netto- vermögens
Übertragbare Wertpapiere und Geldmarktinstrumente, die an einer offiziellen Börse notieren					
Aktien					
Norwegen					
Crayon Group Holding ASA 144A	355.273	NOK	2.781.699	3.770.072	3,49
			2.781.699	3.770.072	3,49
USA					
Alphabet, Inc.-C-	12.319	USD	2.159.940	2.265.601	2,09
Amazon.com, Inc.	39.894	USD	7.869.057	8.452.288	7,81
Apple, Inc.	36.184	USD	7.986.157	8.750.552	8,09
Arista Networks, Inc.	47.543	USD	4.825.099	5.074.773	4,69
Boeing Co.	51.654	USD	7.317.240	8.829.317	8,16
ConocoPhillips	53.635	USD	5.360.860	5.136.632	4,75
Costco Wholesale Corp.	5.696	USD	5.325.125	5.040.148	4,66
Crown Castle REIT, Inc.	50.066	USD	4.368.186	4.388.209	4,06
Edwards Lifesciences Corp.	17.909	USD	1.081.832	1.280.351	1,18
General Dynamics Corp.	14.323	USD	3.771.601	3.644.584	3,37
Honeywell International, Inc.	24.063	USD	5.240.446	5.249.243	4,85
Intuit, Inc.	8.167	USD	4.635.567	4.956.986	4,58
IQVIA Holdings, Inc.	25.540	USD	4.644.805	4.846.804	4,48
Jacobs Solutions, Inc.	5.358	USD	706.966	691.392	0,64
L3Harris Technologies, Inc.	10.140	USD	2.355.279	2.059.140	1,90
Loews Corp.	170	USD	14.011	13.904	0,01
Meta Platforms, Inc.-A-	7.579	USD	4.361.091	4.285.447	3,96
Microsoft Corp.	10.160	USD	4.067.469	4.135.625	3,82
NextEra Energy, Inc.	62.743	USD	4.489.273	4.343.839	4,02
O'Reilly Automotive, Inc.	3.769	USD	4.162.669	4.316.060	3,99
Otis Worldwide Corp.	6.393	USD	609.372	571.758	0,53
RTX Corp.	1.260	USD	142.474	140.808	0,13
Tesla, Inc.	10.888	USD	2.708.949	4.246.267	3,93
Texas Instruments, Inc.	7.984	USD	1.459.256	1.445.755	1,34
TJX Cos., Inc.	43.654	USD	4.961.049	5.093.037	4,71
Vertex Pharmaceuticals, Inc.	17.588	USD	7.393.420	6.839.872	6,32
			102.017.193	106.098.392	98,07
Summe - Aktien			104.798.892	109.868.464	101,56
Summe - Übertragbare Wertpapiere und Geldmarktinstrumente, die an einer offiziellen Börse notieren			104.798.892	109.868.464	101,56
SUMME ANLAGEBESTAND			104.798.892	109.868.464	101,56

* Dies ist ein synthetischer ETF.

** Umfasst auch synthetische ETFs.

Xtrackers**

Xtrackers LEVDAX DAILY SWAP UCITS ETF*

Anlagebestand
zum 31. Dezember 2024
(Angaben in EUR)

Beschreibung	Menge	Währung (lokal)	Einkaufskosten	Marktwert	% des Netto- vermögens
Übertragbare Wertpapiere und Geldmarktinstrumente, die an einer offiziellen Börse notieren					
Aktien					
Norwegen					
Crayon Group Holding ASA 144A	169.547	NOK	1.342.945	1.799.192	4,52
			1.342.945	1.799.192	4,52
USA					
A.O. Smith Corp.	13.026	USD	901.698	858.043	2,15
Alphabet, Inc.-C-	8.388	USD	1.414.170	1.542.647	3,87
Amazon.com, Inc.	15.252	USD	2.814.122	3.231.421	8,11
Apple, Inc.	13.664	USD	3.030.019	3.304.431	8,30
Centene Corp.	10.526	USD	601.085	615.804	1,55
Edwards Lifesciences Corp.	15.790	USD	1.058.872	1.128.859	2,83
EOG Resources, Inc.	788	USD	91.078	93.282	0,23
Exelon Corp.	35.820	USD	1.282.026	1.302.042	3,27
Fortinet, Inc.	2.118	USD	119.490	193.248	0,48
Honeywell International, Inc.	16.112	USD	3.513.123	3.514.765	8,82
Jacobs Solutions, Inc.	13.017	USD	1.713.739	1.679.702	4,22
Kenvue, Inc.	18.163	USD	420.026	374.486	0,94
Lennar Corp.-A-	2.296	USD	391.340	302.371	0,76
Microsoft Corp.	4.272	USD	1.706.802	1.738.916	4,37
MSCI, Inc.	740	USD	418.451	428.785	1,08
O'Reilly Automotive, Inc.	1.629	USD	1.730.624	1.865.445	4,68
Palantir Technologies, Inc.-A-	42.590	USD	2.462.683	3.110.653	7,81
Paychex, Inc.	2.667	USD	369.594	361.146	0,91
Pfizer, Inc.	69.587	USD	1.744.532	1.782.852	4,48
Ross Stores, Inc.	9.351	USD	1.371.849	1.366.032	3,43
Tesla, Inc.	3.781	USD	840.750	1.474.572	3,70
Uber Technologies, Inc.	29.760	USD	1.880.608	1.733.581	4,35
Union Pacific Corp.	8.625	USD	1.917.542	1.899.416	4,77
UnitedHealth Group, Inc.	3.664	USD	1.930.484	1.789.929	4,49
Zoetis, Inc.	9.458	USD	1.589.950	1.488.162	3,74
			35.314.657	37.180.590	93,34
Summe - Aktien			36.657.602	38.979.782	97,86
Summe - Übertragbare Wertpapiere und Geldmarktinstrumente, die an einer offiziellen Börse notieren			36.657.602	38.979.782	97,86
SUMME ANLAGEBESTAND			36.657.602	38.979.782	97,86

* Dies ist ein synthetischer ETF.

** Umfasst auch synthetische ETFs.

Xtrackers**

Xtrackers BLOOMBERG COMMODITY SWAP UCITS ETF*

Anlagebestand
zum 31. Dezember 2024
(Angaben in USD)

Beschreibung	Menge	Währung (lokal)	Einkaufskosten	Marktwert	% des Netto- vermögens
Übertragbare Wertpapiere und Geldmarktinstrumente, die an einer offiziellen Börse notieren					
Aktien					
Kanada					
Dollarama, Inc.	1.196	CAD	125.225	116.656	0,69
			125.225	116.656	0,69
Kaimaninseln					
Credo Technology Group Holding Ltd.	1.095	USD	77.088	73.595	0,43
Ichor Holdings Ltd.	8.798	USD	270.451	283.472	1,68
Legend Biotech Corp.-ADR-	7.513	USD	300.820	244.473	1,45
Trip.com Group Ltd.-ADR-	1.914	USD	121.807	131.415	0,78
			770.166	732.955	4,34
Niederlande					
Wereldhave REIT NV	2.858	EUR	40.703	40.722	0,24
			40.703	40.722	0,24
Schweiz					
Banque Cantonale de Geneve	16	CHF	5.152	4.502	0,03
Sunrise Communications AG-A-ADR-	7.487	USD	325.310	322.540	1,91
Tecan Group AG	1.318	CHF	303.853	294.651	1,74
			634.315	621.693	3,68
USA					
Adobe, Inc.	836	USD	462.693	371.752	2,20
Advanced Micro Devices, Inc.	2.040	USD	303.022	246.412	1,46
Allegiant Travel Co.	4.020	USD	300.817	378.362	2,24
Altimmune, Inc.	17.749	USD	61.234	127.970	0,76
Amazon.com, Inc.	3.867	USD	437.279	848.381	5,02
Apple, Inc.	2.164	USD	515.055	541.909	3,21
Applied Materials, Inc.	2.465	USD	422.304	400.883	2,37
Bank of America Corp.	9.136	USD	403.537	401.527	2,38
Beacon Roofing Supply, Inc.	876	USD	88.835	88.984	0,53
Berkshire Hathaway, Inc.-B-	956	USD	419.024	433.336	2,56
Costco Wholesale Corp.	295	USD	269.609	270.300	1,60
Crowdstrike Holdings, Inc.-A-	1.382	USD	332.924	472.865	2,80
Dollar Tree, Inc.	1.515	USD	187.481	113.534	0,67
Duolingo, Inc.	168	USD	32.776	54.471	0,32
DuPont de Nemours, Inc.	9.152	USD	746.437	697.840	4,13
Eagle Bancorp, Inc.	17.508	USD	515.193	455.733	2,70
Eli Lilly & Co.	535	USD	421.682	413.020	2,44
Exxon Mobil Corp.	3.445	USD	419.567	370.579	2,19
Federal Agricultural Mortgage Corp.-C-	2.167	USD	437.696	426.791	2,52
indie Semiconductor, Inc.-A-	14.687	USD	74.610	59.482	0,35
Integral Ad Science Holding Corp.	22.129	USD	217.528	231.027	1,37
Intel Corp.	16.977	USD	413.390	340.389	2,01
International Business Machines Corp.	1.000	USD	222.970	219.830	1,30
Johnson & Johnson	3.164	USD	473.334	457.578	2,71
Kimco Realty REIT Corp.	5.181	USD	130.043	121.391	0,72
LendingClub Corp.	19.422	USD	163.922	314.442	1,86
MARA Holdings, Inc.	13.686	USD	338.455	229.514	1,36
Netflix, Inc.	436	USD	265.772	388.616	2,30
NexPoint Residential Trust REIT, Inc.	4.486	USD	200.390	187.291	1,11
NVIDIA Corp.	5.216	USD	691.803	700.457	4,14
Olo, Inc.-A-	19.434	USD	90.113	149.253	0,88

* Dies ist ein synthetischer ETF.

** Umfasst auch synthetische ETFs.

Xtrackers**

Xtrackers BLOOMBERG COMMODITY SWAP UCITS ETF* (Fortsetzung)

Anlagebestand
zum 31. Dezember 2024
(Angaben in USD)

Beschreibung	Menge	Währung (lokal)	Einstandskosten	Marktwert	% des Netto- vermögens
Übertragbare Wertpapiere und Geldmarktinstrumente, die an einer offiziellen Börse notieren					
Aktien (Fortsetzung)					
USA (Fortsetzung)					
Parsons Corp.	2.552	USD	198.404	235.422	1,39
Phillips 66	3.167	USD	422.319	360.816	2,13
QUALCOMM, Inc.	2.639	USD	403.477	405.403	2,40
Retail Opportunity Investments REIT Corp.	5.442	USD	94.419	94.473	0,56
RxSight, Inc.	2.644	USD	73.027	90.901	0,54
ServiceNow, Inc.	400	USD	306.000	424.048	2,51
Sherwin-Williams Co.	1.080	USD	419.364	367.124	2,17
Skyward Specialty Insurance Group, Inc.	4.924	USD	178.889	248.859	1,47
Summit Materials, Inc.-A-	5.624	USD	285.924	284.574	1,68
SunCoke Energy, Inc.	7.753	USD	95.284	82.957	0,49
Terreno Realty REIT Corp.	4.024	USD	249.407	237.979	1,41
Tesla, Inc.	1.805	USD	418.940	728.931	4,31
TPG RE Finance Trust REIT, Inc.	75.255	USD	632.142	639.667	3,78
Viking Therapeutics, Inc.	490	USD	25.539	19.718	0,12
Vita Coco Co., Inc.	8.900	USD	215.736	328.499	1,94
Wells Fargo & Co.	5.525	USD	419.679	388.076	2,30
			14.498.045	15.451.366	91,41
Summe - Aktien			16.068.454	16.963.392	100,36
Summe - Übertragbare Wertpapiere und Geldmarktinstrumente, die an einer offiziellen Börse notieren			16.068.454	16.963.392	100,36
SUMME ANLAGEBESTAND			16.068.454	16.963.392	100,36

* Dies ist ein synthetischer ETF.

** Umfasst auch synthetische ETFs.

Der Anhang ist ein integraler Bestandteil dieses Jahresabschlusses.

Xtrackers**

Xtrackers S&P 500 2X INVERSE DAILY SWAP UCITS ETF*

Anlagebestand
zum 31. Dezember 2024
(Angaben in USD)

Beschreibung	Menge	Währung (lokal)	Einkaufskosten	Marktwert	% des Netto- vermögens
Übertragbare Wertpapiere und Geldmarktinstrumente, die an einer offiziellen Börse notieren					
Aktien					
Norwegen					
Crayon Group Holding ASA 144A	153.237	NOK	1.192.932	1.683.841	4,02
			1.192.932	1.683.841	4,02
USA					
Adobe, Inc.	2.992	USD	1.702.718	1.330.482	3,18
Alphabet, Inc.-A-	1.719	USD	329.979	325.407	0,78
Alphabet, Inc.-C-	15.766	USD	2.878.594	3.002.477	7,17
Amazon.com, Inc.	10.995	USD	2.083.948	2.412.193	5,76
Apple, Inc.	12.503	USD	2.896.811	3.131.001	7,48
Applied Materials, Inc.	8.555	USD	1.462.913	1.391.300	3,32
Berkshire Hathaway, Inc.-B-	4.170	USD	1.798.203	1.890.178	4,52
Costco Wholesale Corp.	1.500	USD	1.473.120	1.374.405	3,28
Exelon Corp.	43.784	USD	1.668.608	1.648.030	3,94
Home Depot, Inc.	3.935	USD	1.635.353	1.530.676	3,66
Jacobs Solutions, Inc.	13.706	USD	1.892.336	1.831.396	4,38
Kroger Co.	26.276	USD	1.577.871	1.606.777	3,84
Meta Platforms, Inc.-A-	3.000	USD	1.791.570	1.756.530	4,20
Microsoft Corp.	6.836	USD	2.963.633	2.881.374	6,89
O'Reilly Automotive, Inc.	1.550	USD	1.811.167	1.837.990	4,39
Pfizer, Inc.	65.179	USD	1.736.196	1.729.199	4,13
PNC Financial Services Group, Inc.	10.774	USD	2.039.460	2.077.766	4,96
ServiceNow, Inc.	2.304	USD	2.518.619	2.442.516	5,84
TJX Cos., Inc.	13.014	USD	1.566.265	1.572.221	3,76
Uber Technologies, Inc.	30.000	USD	1.842.300	1.809.600	4,32
Union Pacific Corp.	569	USD	132.884	129.755	0,31
UnitedHealth Group, Inc.	2.695	USD	1.486.994	1.363.293	3,26
Vertex Pharmaceuticals, Inc.	3.873	USD	1.788.202	1.559.657	3,73
			41.077.744	40.634.223	97,10
Summe - Aktien			42.270.676	42.318.064	101,12
Summe - Übertragbare Wertpapiere und Geldmarktinstrumente, die an einer offiziellen Börse notieren			42.270.676	42.318.064	101,12
SUMME ANLAGEBESTAND			42.270.676	42.318.064	101,12

* Dies ist ein synthetischer ETF.

** Umfasst auch synthetische ETFs.

Der Anhang ist ein integraler Bestandteil dieses Jahresabschlusses.

Xtrackers**

Xtrackers CSI300 SWAP UCITS ETF*

Anlagebestand
zum 31. Dezember 2024
(Angaben in USD)

Beschreibung	Menge	Währung (lokal)	Einkaufskosten	Marktwert	% des Netto- vermögens
Übertragbare Wertpapiere und Geldmarktinstrumente, die an einer offiziellen Börse notieren					
Aktien					
Belgien					
D'ieteren Group	13.043	EUR	2.157.850	2.170.419	0,15
			2.157.850	2.170.419	0,15
Bermuda					
Axalta Coating Systems Ltd.	27.750	USD	935.175	949.605	0,06
			935.175	949.605	0,06
Kaimaninseln					
Amer Sports, Inc.	228.138	USD	6.317.141	6.378.739	0,43
Kanzhun Ltd.-ADR-	2.529	USD	43.904	34.900	0,00
PDD Holdings, Inc.-ADR-	15.852	USD	2.137.008	1.537.485	0,11
Sea Ltd.-ADR-	121.693	USD	13.230.463	12.911.627	0,87
			21.728.516	20.862.751	1,41
Dänemark					
Novo Nordisk AS-B-	18.745	DKK	1.982.395	1.624.726	0,11
			1.982.395	1.624.726	0,11
Irland					
CRH PLC	89.869	USD	9.190.903	8.314.680	0,56
Trane Technologies PLC	19.199	USD	7.913.444	7.091.151	0,48
			17.104.347	15.405.831	1,04
Japan					
Advantest Corp.	131.078	JPY	7.245.487	7.671.516	0,52
Casio Computer Co. Ltd.	580.506	JPY	4.571.604	4.844.322	0,33
Daikin Industries Ltd.	65.896	JPY	7.714.779	7.823.997	0,53
Fast Retailing Co. Ltd.	17.839	JPY	6.222.214	6.109.029	0,41
Hitachi Ltd.	403.899	JPY	10.129.088	10.118.035	0,69
KDDI Corp.	318.398	JPY	10.129.088	10.214.830	0,69
M3, Inc.	787.934	JPY	7.670.179	7.003.969	0,47
Mitsubishi Electric Corp.	1.108.531	JPY	16.483.100	18.952.805	1,28
Mitsubishi Estate Co. Ltd.	160.103	JPY	2.240.785	2.241.707	0,15
Mitsubishi UFJ Financial Group, Inc.	1.088.676	JPY	11.535.163	12.787.579	0,87
Mitsui OSK Lines Ltd.	288.842	JPY	9.444.707	10.123.070	0,69
Nintendo Co. Ltd.	319.031	JPY	16.817.840	18.805.696	1,27
Nippon Yusen KK	294.190	JPY	9.758.591	9.870.602	0,67
Recruit Holdings Co. Ltd.	133.925	JPY	9.758.573	9.497.290	0,64
Seven & i Holdings Co. Ltd.	455.171	JPY	6.889.223	7.202.916	0,49
Shin-Etsu Chemical Co. Ltd.	478.056	JPY	15.709.169	16.109.599	1,09
Shizuoka Financial Group, Inc.	615.300	JPY	5.209.827	5.028.970	0,34
SoftBank Corp.	5.832.119	JPY	7.558.642	7.381.067	0,50
Sony Group Corp.	966.012	JPY	19.698.243	20.708.160	1,40
Sumitomo Chemical Co. Ltd.	2.506.633	JPY	7.102.337	5.566.397	0,38
Sumitomo Mitsui Financial Group, Inc.	386.481	JPY	9.126.832	9.256.264	0,63
T&D Holdings, Inc.	123.113	JPY	2.056.841	2.276.055	0,15
Tobu Railway Co. Ltd.	281.700	JPY	4.790.178	4.596.714	0,31
Tokyo Electron Ltd.	61.442	JPY	9.308.422	9.455.172	0,64
			217.170.912	223.645.761	15,14
Luxemburg					
Spotify Technology SA	8.547	USD	2.682.391	3.823.757	0,26
			2.682.391	3.823.757	0,26

* Dies ist ein synthetischer ETF.

** Umfasst auch synthetische ETFs.

Xtrackers**

Xtrackers CSI300 SWAP UCITS ETF* (Fortsetzung)

Anlagebestand
zum 31. Dezember 2024
(Angaben in USD)

Beschreibung	Menge	Währung (lokal)	Einkaufskosten	Marktwert	% des Netto- vermögens
Übertragbare Wertpapiere und Geldmarktinstrumente, die an einer offiziellen Börse notieren					
Aktien (Fortsetzung)					
Niederlande					
EXOR NV	44.016	EUR	4.045.336	4.035.983	0,27
LyondellBasell Industries NV-A-	95.523	USD	7.716.348	7.094.493	0,48
NXP Semiconductors NV	33.034	USD	7.168.048	6.866.117	0,47
			18.929.732	17.996.593	1,22
Norwegen					
Crayon Group Holding ASA 144A	577.567	NOK	4.914.161	6.346.583	0,43
Nordic Semiconductor ASA	365.823	NOK	3.240.807	3.235.519	0,22
			8.154.968	9.582.102	0,65
Schweden					
Atlas Copco AB-A-	141.425	SEK	2.230.243	2.161.197	0,15
			2.230.243	2.161.197	0,15
Schweiz					
dormakaba Holding AG	4.590	CHF	3.426.255	3.261.749	0,22
DSM-Firmenich AG	63.049	EUR	6.365.863	6.379.869	0,43
Kardex Holding AG	975	CHF	298.430	291.021	0,02
Tecan Group AG	32.505	CHF	7.493.738	7.266.773	0,49
			17.584.286	17.199.412	1,16
Vereinigtes Königreich					
Royalty Pharma PLC-A-	155.239	USD	3.989.642	3.960.147	0,27
TechnipFMC PLC	209.344	USD	6.433.141	6.058.415	0,41
			10.422.783	10.018.562	0,68
USA					
3M Co.	1.651	USD	216.529	213.128	0,01
8x8, Inc.	447.966	USD	2.060.644	1.196.069	0,08
Abbott Laboratories	38.608	USD	4.609.409	4.366.951	0,30
AbbVie, Inc.	49.740	USD	9.419.834	8.838.798	0,60
ACADIA Pharmaceuticals, Inc.	87.482	USD	1.536.983	1.605.295	0,11
ACM Research, Inc.-A-	100.086	USD	2.653.280	1.511.299	0,10
Adobe, Inc.	15.355	USD	7.913.919	6.828.061	0,46
Advanced Micro Devices, Inc.	80.009	USD	11.898.831	9.664.287	0,65
agilon health, Inc.	462.537	USD	2.580.956	878.820	0,06
Align Technology, Inc.	3.894	USD	1.036.310	811.938	0,05
Allstate Corp.	44.317	USD	9.190.903	8.543.874	0,58
Alphabet, Inc.-A-	44.742	USD	8.398.067	8.469.661	0,57
Alphabet, Inc.-C-	181.377	USD	32.688.394	34.541.436	2,34
Amazon.com, Inc.	214.013	USD	39.661.691	46.952.312	3,18
Ameriprise Financial, Inc.	20.007	USD	10.135.346	10.652.327	0,72
Amgen, Inc.	23.817	USD	6.747.836	6.207.663	0,42
Analog Devices, Inc.	63.287	USD	13.822.858	13.445.956	0,91
Anika Therapeutics, Inc.	23.612	USD	597.620	388.654	0,03
ANSYS, Inc.	617	USD	216.038	208.133	0,01
Apple, Inc.	342.446	USD	81.612.495	85.755.327	5,80
Arcellx, Inc.	4.241	USD	230.922	325.242	0,02
Arvinas, Inc.	24.992	USD	705.024	479.097	0,03
Aspen Technology, Inc.	54.535	USD	13.556.856	13.613.572	0,92
AT&T, Inc.	56.880	USD	1.258.006	1.295.158	0,09
Atkore, Inc.	45.775	USD	4.073.975	3.819.924	0,26
Autodesk, Inc.	15.934	USD	3.441.164	4.709.612	0,32

* Dies ist ein synthetischer ETF.

** Umfasst auch synthetische ETFs.

Der Anhang ist ein integraler Bestandteil dieses Jahresabschlusses.

Xtrackers**

Xtrackers CSI300 SWAP UCITS ETF* (Fortsetzung)

Anlagebestand

zum 31. Dezember 2024

(Angaben in USD)

Beschreibung	Menge	Währung (lokal)	Einkaufskosten	Marktwert	% des Netto- vermögens
Übertragbare Wertpapiere und Geldmarktinstrumente, die an einer offiziellen Börse notieren					
Aktien (Fortsetzung)					
USA (Fortsetzung)					
Axogen, Inc.	556.806	USD	3.207.203	9.176.163	0,62
Axon Enterprise, Inc.	323	USD	216.368	191.965	0,01
Bank of America Corp.	102.379	USD	4.717.624	4.499.557	0,30
Bank of New York Mellon Corp.	104.842	USD	7.863.150	8.055.011	0,55
Berkshire Hathaway, Inc.-B-	81.459	USD	36.724.351	36.923.736	2,50
BioAtla, Inc.	376.734	USD	945.602	222.725	0,01
Biogen, Inc.	80.456	USD	14.737.152	12.303.332	0,83
BJ's Wholesale Club Holdings, Inc.	78.258	USD	6.706.711	6.992.352	0,47
Blackstone, Inc.	23.761	USD	4.554.033	4.096.872	0,28
Block, Inc.	77.414	USD	5.081.538	6.579.416	0,45
Boeing Co.	3.841	USD	707.606	679.857	0,05
Booking Holdings, Inc.	97	USD	511.086	481.937	0,03
Booz Allen Hamilton Holding Corp.	53.547	USD	7.994.418	6.891.499	0,47
Boston Scientific Corp.	67.385	USD	4.964.565	6.018.828	0,41
Brookdale Senior Living, Inc.	170.715	USD	725.539	858.696	0,06
Brown & Brown, Inc.	74.985	USD	8.402.069	7.649.970	0,52
CACI International, Inc.-A-	7.340	USD	2.660.823	2.965.800	0,20
Carlyle Group, Inc.	40.842	USD	2.000.033	2.062.113	0,14
Caterpillar, Inc.	11.166	USD	4.553.830	4.050.578	0,27
CDW Corp.	1.205	USD	216.454	209.718	0,01
Centene Corp.	104.212	USD	6.650.810	6.313.163	0,43
Chipotle Mexican Grill, Inc.	182.758	USD	10.853.998	11.020.307	0,75
Cintas Corp.	972	USD	216.416	177.584	0,01
Citigroup, Inc.	136.422	USD	9.743.259	9.602.745	0,65
Cognizant Technology Solutions Corp.-A-	2.717	USD	217.306	208.937	0,01
Coinbase Global, Inc.-A-	12.414	USD	3.677.027	3.082.396	0,21
Colgate-Palmolive Co.	63.717	USD	6.401.010	5.792.512	0,39
Cooper Cos., Inc.	37.938	USD	3.971.830	3.487.640	0,24
Copart, Inc.	238.229	USD	12.493.920	13.671.962	0,93
CoreCivic, Inc.	133.725	USD	1.754.472	2.907.182	0,20
Corning, Inc.	4.403	USD	216.495	209.231	0,01
Coursera, Inc.	150.664	USD	2.954.521	1.280.644	0,09
CryoPort, Inc.	98.426	USD	1.000.008	765.754	0,05
CVS Health Corp.	3.658	USD	216.517	164.208	0,01
Darling Ingredients, Inc.	15.007	USD	710.285	505.586	0,03
Datadog, Inc.-A-	16.382	USD	1.298.567	2.340.824	0,16
Dexcom, Inc.	33.068	USD	2.475.140	2.571.698	0,17
Diodes, Inc.	1.255	USD	95.694	77.396	0,01
Discover Financial Services	11.972	USD	2.186.327	2.073.910	0,14
DMC Global, Inc.	55.451	USD	1.033.052	407.565	0,03
Dropbox, Inc.-A-	81.334	USD	1.852.901	2.443.273	0,17
DuPont de Nemours, Inc.	154.326	USD	12.586.829	11.767.357	0,80
Edwards Lifesciences Corp.	3.084	USD	216.497	228.309	0,02
Electronic Arts, Inc.	68.223	USD	11.440.997	9.981.025	0,68
Elevance Health, Inc.	21.131	USD	8.304.060	7.795.226	0,53
Eli Lilly & Co.	14.153	USD	11.511.059	10.926.116	0,74
Emerson Electric Co.	73.038	USD	9.743.269	9.051.599	0,61
Entegris, Inc.	26.258	USD	2.840.328	2.601.117	0,18

* Dies ist ein synthetischer ETF.

** Umfasst auch synthetische ETFs.

Xtrackers**

Xtrackers CSI300 SWAP UCITS ETF* (Fortsetzung)

Anlagebestand
zum 31. Dezember 2024
(Angaben in USD)

Beschreibung	Menge	Währung (lokal)	Einkaufspreise	Marktwert	% des Netto- vermögens
Übertragbare Wertpapiere und Geldmarktinstrumente, die an einer offiziellen Börse notieren					
Aktien (Fortsetzung)					
USA (Fortsetzung)					
EOG Resources, Inc.	63.938	USD	8.032.670	7.837.520	0,53
Equinix REIT, Inc.	23.534	USD	22.796.167	22.189.973	1,50
Eventbrite, Inc.-A-	299.114	USD	1.755.799	1.005.023	0,07
Exelon Corp.	372.430	USD	14.496.049	14.018.265	0,95
Extreme Networks, Inc.	105.295	USD	2.049.850	1.762.638	0,12
Exxon Mobil Corp.	57.216	USD	6.946.277	6.154.725	0,42
Flagstar Financial, Inc.	539.998	USD	4.876.182	5.038.181	0,34
Fortinet, Inc.	163.336	USD	11.002.264	15.431.985	1,04
Freeport-McMoRan, Inc.	4.940	USD	216.520	188.115	0,01
GE HealthCare Technologies, Inc.	2.622	USD	216.499	204.988	0,01
Goldman Sachs Group, Inc.	19.119	USD	11.511.167	10.947.922	0,74
Grid Dynamics Holdings, Inc.	74.862	USD	900.590	1.664.931	0,11
Guardant Health, Inc.	64.605	USD	1.786.989	1.973.683	0,13
Hologic, Inc.	18.735	USD	1.529.235	1.350.606	0,09
Home Depot, Inc.	73.286	USD	30.986.729	28.507.521	1,93
Honeywell International, Inc.	35.661	USD	8.090.054	8.055.463	0,55
Hormel Foods Corp.	17.402	USD	574.962	545.901	0,04
IDEXX Laboratories, Inc.	31	USD	12.614	12.817	0,00
Intel Corp.	791.466	USD	15.487.682	15.868.893	1,07
Intuit, Inc.	34.558	USD	21.216.193	21.719.703	1,47
Intuitive Surgical, Inc.	40.725	USD	16.664.844	21.256.821	1,44
IQVIA Holdings, Inc.	11.066	USD	2.233.340	2.174.580	0,15
Johnson & Johnson	29.816	USD	4.542.766	4.311.990	0,29
JPMorgan Chase & Co.	46.852	USD	10.391.057	11.230.893	0,76
Kimco Realty REIT Corp.	137.744	USD	3.457.374	3.227.342	0,22
Kinder Morgan, Inc.	7.896	USD	216.508	216.350	0,01
Kroger Co.	141.878	USD	8.402.015	8.675.840	0,59
Lam Research Corp.	234.020	USD	17.687.232	16.903.265	1,14
Lesaka Technologies, Inc.	98.963	USD	483.574	535.390	0,04
Liberty Broadband Corp.-C-	56.627	USD	4.841.065	4.233.435	0,29
Lowe's Cos., Inc.	1.139	USD	299.564	281.105	0,02
Lumentum Holdings, Inc.	23.173	USD	1.280.772	1.945.373	0,13
MARA Holdings, Inc.	42.933	USD	758.662	719.986	0,05
Marsh & McLennan Cos., Inc.	55.745	USD	12.423.627	11.840.795	0,80
Masco Corp.	2.682	USD	216.598	194.633	0,01
Mastercard, Inc.-A-	9.545	USD	4.918.116	5.026.111	0,34
Match Group, Inc.	140.213	USD	4.999.996	4.586.367	0,31
McKesson Corp.	13.112	USD	7.913.485	7.472.660	0,51
Meta Platforms, Inc.-A-	19.611	USD	12.054.699	11.482.437	0,78
MetLife, Inc.	25.786	USD	2.145.911	2.111.358	0,14
Mettler-Toledo International, Inc.	4.107	USD	5.511.076	5.025.654	0,34
Microchip Technology, Inc.	3.311	USD	217.327	189.886	0,01
Microsoft Corp.	45.668	USD	19.521.217	19.249.062	1,30
MicroStrategy, Inc.-A-	5.064	USD	2.000.331	1.466.636	0,10
MongoDB, Inc.	20.178	USD	5.645.199	4.697.640	0,32
NCR Atleos Corp.	60.128	USD	1.308.385	2.039.542	0,14
Netflix, Inc.	16.321	USD	13.072.513	14.547.234	0,98
Neurocrine Biosciences, Inc.	26.192	USD	2.602.756	3.575.208	0,24

* Dies ist ein synthetischer ETF.

** Umfasst auch synthetische ETFs.

Der Anhang ist ein integraler Bestandteil dieses Jahresabschlusses.

Xtrackers**

Xtrackers CSI300 SWAP UCITS ETF* (Fortsetzung)

Anlagebestand

zum 31. Dezember 2024

(Angaben in USD)

Beschreibung	Menge	Währung (lokal)	Einkaufskosten	Marktwert	% des Netto- vermögens
Übertragbare Wertpapiere und Geldmarktinstrumente, die an einer offiziellen Börse notieren					
Aktien (Fortsetzung)					
USA (Fortsetzung)					
Newmont Corp.	5.208	USD	216.497	193.842	0,01
Norfolk Southern Corp.	802	USD	215.824	188.229	0,01
NVIDIA Corp.	179.028	USD	24.806.804	24.041.670	1,63
Oracle Corp.	41.996	USD	7.336.775	6.998.213	0,47
O'Reilly Automotive, Inc.	173	USD	212.768	205.143	0,01
Packaging Corp. of America	20.405	USD	4.633.567	4.593.778	0,31
Palo Alto Networks, Inc.	13.377	USD	2.525.042	2.434.079	0,16
Parker-Hannifin Corp.	20.015	USD	13.441.372	12.730.140	0,86
Payoneer Global, Inc.	702.711	USD	7.034.137	7.055.218	0,48
PayPal Holdings, Inc.	203.437	USD	15.880.716	17.363.348	1,18
Permian Resources Corp.	490.964	USD	7.698.315	7.060.062	0,48
Pfizer, Inc.	450.348	USD	11.510.895	11.947.732	0,81
Pinterest, Inc.-A-	6.909	USD	208.318	200.361	0,01
PNC Financial Services Group, Inc.	2.113	USD	443.878	407.492	0,03
PPG Industries, Inc.	65.293	USD	7.949.863	7.799.249	0,53
Preferred Bank	26.200	USD	2.090.760	2.263.156	0,15
Procter & Gamble Co.	53.952	USD	9.144.299	9.045.053	0,61
Progressive Corp.	31.928	USD	7.898.452	7.650.268	0,52
Qorvo, Inc.	30.297	USD	3.064.991	2.118.669	0,14
Regeneron Pharmaceuticals, Inc.	3.981	USD	4.150.949	2.835.786	0,19
Rocket Cos., Inc.-A-	101.487	USD	1.401.535	1.142.744	0,08
Ross Stores, Inc.	85.892	USD	13.217.061	12.992.883	0,88
S&P Global, Inc.	418	USD	216.603	208.177	0,01
Sabra Health Care REIT, Inc.	262.279	USD	4.768.232	4.542.672	0,31
ServiceNow, Inc.	928	USD	855.384	983.791	0,07
Skyward Specialty Insurance Group, Inc.	73.640	USD	2.458.103	3.721.766	0,25
Stoke Therapeutics, Inc.	321.801	USD	4.414.205	3.549.465	0,24
Synchrony Financial	68.840	USD	4.717.605	4.474.600	0,30
Synopsys, Inc.	75	USD	36.755	36.402	0,00
Take-Two Interactive Software, Inc.	1.151	USD	216.546	211.876	0,01
Tapestry, Inc.	73.919	USD	4.595.225	4.829.128	0,33
Teledyne Technologies, Inc.	8.266	USD	3.596.618	3.836.499	0,26
Tesla, Inc.	86.200	USD	23.815.374	34.811.008	2,36
TJX Cos., Inc.	105.861	USD	12.656.741	12.789.067	0,87
T-Mobile U.S., Inc.	17.021	USD	3.772.875	3.757.045	0,25
Truist Financial Corp.	234.515	USD	11.060.541	10.173.261	0,69
Union Pacific Corp.	58.061	USD	13.559.566	13.240.230	0,90
UnitedHealth Group, Inc.	43.087	USD	23.970.609	21.795.990	1,48
Verizon Communications, Inc.	347.121	USD	15.269.853	13.881.369	0,94
Vimeo, Inc.	91.323	USD	633.782	584.467	0,04
Visa, Inc.-A-	36.775	USD	11.510.943	11.622.371	0,79
Vita Coco Co., Inc.	92.926	USD	2.458.822	3.429.899	0,23
Wells Fargo & Co.	117.858	USD	8.484.129	8.278.346	0,56
WisdomTree, Inc.	196.500	USD	2.126.130	2.063.250	0,14
Workday, Inc.-A-	35.395	USD	8.535.150	9.132.972	0,62
Zeta Global Holdings Corp.-A-	7.019	USD	117.428	126.272	0,01

* Dies ist ein synthetischer ETF.

** Umfasst auch synthetische ETFs.

Xtrackers**

Xtrackers CSI300 SWAP UCITS ETF* (Fortsetzung)

Anlagebestand
zum 31. Dezember 2024
(Angaben in USD)

Beschreibung	Menge	Währung (lokal)	Einstandskosten	Marktwert	% des Netto- vermögens
Übertragbare Wertpapiere und Geldmarktinstrumente, die an einer offiziellen Börse notieren					
Aktien (Fortsetzung)					
USA (Fortsetzung)					
ZoomInfo Technologies, Inc.	766.346	USD	8.468.123	8.054.296	0,55
Zscaler, Inc.	12.159	USD	2.248.199	2.193.605	0,15
			1.164.357.499	1.174.979.370	79,53
Summe - Aktien			1.485.441.097	1.500.420.086	101,56
Summe - Übertragbare Wertpapiere und Geldmarktinstrumente, die an einer offiziellen Börse notieren			1.485.441.097	1.500.420.086	101,56
SUMME ANLAGEBESTAND			1.485.441.097	1.500.420.086	101,56

* Dies ist ein synthetischer ETF.

** Umfasst auch synthetische ETFs.

Der Anhang ist ein integraler Bestandteil dieses Jahresabschlusses.

Xtrackers**

Xtrackers MSCI CANADA ESG SCREENED UCITS ETF

Anlagebestand
zum 31. Dezember 2024
(Angaben in USD)

Beschreibung	Menge	Währung (lokal)	Einkaufspreise	Marktwert	% des Netto- vermögens
Übertragbare Wertpapiere und Geldmarktinstrumente, die an einer offiziellen Börse notieren					
Aktien					
Kanada					
Agnico Eagle Mines Ltd.	184.154	CAD	12.266.609	14.399.916	2,33
Air Canada	57.701	CAD	880.170	893.078	0,14
AltaGas Ltd.	93.304	CAD	2.063.743	2.172.033	0,35
Bank of Montreal	220.689	CAD	19.740.219	21.413.677	3,47
Bank of Nova Scotia	374.366	CAD	19.930.921	20.092.693	3,25
BCE, Inc.	22.867	CAD	897.444	529.779	0,09
Brookfield Asset Management Ltd.-A-	107.494	CAD	4.425.807	5.826.889	0,94
Brookfield Corp.	413.617	CAD	18.092.944	23.760.977	3,85
Brookfield Renewable Corp.	42.215	CAD	1.439.081	1.167.649	0,19
Cameco Corp.	219.026	CAD	8.290.497	11.255.883	1,82
Canadian Apartment Properties REIT	25.668	CAD	947.997	760.831	0,12
Canadian Imperial Bank of Commerce	285.327	CAD	15.350.515	18.039.761	2,92
Canadian National Railway Co.	175.972	CAD	19.801.932	17.860.265	2,89
Canadian Pacific Kansas City Ltd.	306.881	CAD	23.469.288	22.208.437	3,60
Canadian Tire Corp. Ltd.-A-	16.355	CAD	1.914.644	1.719.652	0,28
Canadian Utilities Ltd.-A-	41.743	CAD	1.091.243	1.011.503	0,16
CCL Industries, Inc.-B-	54.948	CAD	2.888.057	2.825.340	0,46
CGI, Inc.	65.303	CAD	6.534.036	7.141.466	1,16
Constellation Software, Inc.	6.454	CAD	15.522.375	19.946.773	3,23
Descartes Systems Group, Inc.	27.414	CAD	2.404.011	3.114.621	0,50
Dollarama, Inc.	88.182	CAD	6.909.228	8.601.148	1,39
Element Fleet Management Corp.	133.251	CAD	2.385.766	2.692.445	0,44
Empire Co. Ltd.-A-	54.998	CAD	1.553.130	1.678.391	0,27
Enbridge, Inc.	1.095.895	CAD	43.548.261	46.489.052	7,53
Fairfax Financial Holdings Ltd.	6.255	CAD	5.896.695	8.698.373	1,41
FirstService Corp.	12.722	CAD	2.094.969	2.303.353	0,37
Fortis, Inc.	155.389	CAD	6.669.348	6.453.473	1,05
George Weston Ltd.	24.489	CAD	3.368.136	3.806.335	0,62
GFL Environmental, Inc.	75.315	CAD	2.790.074	3.355.712	0,54
Gildan Activewear, Inc.	44.273	CAD	1.700.741	2.082.512	0,34
Great-West Lifeco, Inc.	84.573	CAD	2.560.152	2.803.223	0,45
Hydro One Ltd. 144A	103.452	CAD	3.029.837	3.184.411	0,52
iA Financial Corp., Inc.	28.429	CAD	1.920.916	2.635.346	0,43
IGM Financial, Inc.	25.028	CAD	740.431	798.940	0,13
Imperial Oil Ltd.	92.232	CAD	6.507.720	5.681.291	0,92
Intact Financial Corp.	53.965	CAD	8.731.761	9.820.789	1,59
Ivanhoe Mines Ltd.-A-	272.843	CAD	3.052.469	3.236.477	0,52
Keyera Corp.	115.357	CAD	3.160.541	3.526.000	0,57
Kinross Gold Corp.	451.188	CAD	3.286.617	4.188.124	0,68
Loblaw Cos. Ltd.	63.061	CAD	6.651.750	8.294.569	1,34
Lundin Mining Corp.	242.149	CAD	2.086.186	2.082.731	0,34
Magna International, Inc.	85.623	CAD	4.272.389	3.576.853	0,58
Manulife Financial Corp.	532.174	CAD	12.686.480	16.340.428	2,65
Metro, Inc.	87.885	CAD	4.932.885	5.508.853	0,89
National Bank of Canada	103.033	CAD	8.304.126	9.387.738	1,52
Nutrien Ltd.	181.651	CAD	10.494.459	8.123.900	1,32
Onex Corp.	19.005	CAD	1.241.239	1.483.717	0,24
Open Text Corp.	85.030	CAD	3.035.594	2.405.104	0,39

** Umfasst auch synthetische ETFs.

Xtrackers MSCI CANADA ESG SCREENED UCITS ETF (Fortsetzung)

Anlagebestand
zum 31. Dezember 2024
(Angaben in USD)

Beschreibung	Menge	Währung (lokal)	Einkaufskosten	Marktwert	% des Netto- vermögens
Übertragbare Wertpapiere und Geldmarktinstrumente, die an einer offiziellen Börse notieren					
Aktien (Fortsetzung)					
Kanada (Fortsetzung)					
Pan American Silver Corp.	133.340	CAD	2.743.912	2.696.097	0,44
Parkland Corp.	70.268	CAD	1.887.629	1.588.383	0,26
Pembina Pipeline Corp.	292.022	CAD	11.010.509	10.783.819	1,75
Power Corp. of Canada	169.952	CAD	4.906.004	5.298.740	0,86
Quebecor, Inc.-B-	49.187	CAD	1.183.700	1.077.312	0,17
RB Global, Inc.	60.574	CAD	4.340.815	5.464.380	0,88
Restaurant Brands International, Inc.	96.485	CAD	6.512.490	6.285.412	1,02
Rogers Communications, Inc.-B-	112.440	CAD	4.779.823	3.454.821	0,56
Royal Bank of Canada	428.141	CAD	46.150.179	51.596.021	8,36
Saputo, Inc.	105.858	CAD	2.373.061	1.839.377	0,30
Shopify, Inc.-A-	388.714	CAD	26.895.591	41.349.850	6,70
Stantec, Inc.	37.530	CAD	2.816.396	2.943.008	0,48
Sun Life Financial, Inc.	174.747	CAD	9.052.355	10.370.363	1,68
TC Energy Corp.	522.168	CAD	22.189.618	24.322.093	3,94
Teck Resources Ltd.-B-	167.264	CAD	8.030.668	6.778.018	1,10
TELUS Corp.	154.581	CAD	2.780.762	2.094.829	0,34
TFI International, Inc.	26.436	CAD	3.294.908	3.570.386	0,58
Thomson Reuters Corp.	51.764	CAD	7.190.793	8.307.722	1,35
TMX Group Ltd.	84.090	CAD	2.217.903	2.589.004	0,42
Toromont Industries Ltd.	26.915	CAD	2.317.487	2.126.700	0,34
Toronto-Dominion Bank	528.839	CAD	32.194.580	28.140.765	4,56
West Fraser Timber Co. Ltd.	20.046	CAD	1.698.381	1.736.010	0,28
Wheaton Precious Metals Corp.	166.564	CAD	8.558.594	9.370.528	1,52
WSP Global, Inc.	42.871	CAD	6.292.333	7.540.431	1,22
			562.981.924	616.704.580	99,90
Summe - Aktien			562.981.924	616.704.580	99,90
Optionsscheine					
Kanada					
Constellation Software, Inc.-Warrants-31.03.40 ⁽¹⁾	3.941	CAD	—	—	0,00
			—	—	0,00
Summe - Optionsscheine			—	—	0,00
Summe - Übertragbare Wertpapiere und Geldmarktinstrumente, die an einer offiziellen Börse notieren			562.981.924	616.704.580	99,90
SUMME ANLAGEBESTAND			562.981.924	616.704.580	99,90

⁽¹⁾ Die Bewertung dieses Wertpapiers wurde von einem Bewertungsausschuss bestimmt.

** Umfasst auch synthetische ETFs.

Der Anhang ist ein integraler Bestandteil dieses Jahresabschlusses.

Xtrackers**

Xtrackers MSCI INDONESIA SWAP UCITS ETF*

Anlagebestand
zum 31. Dezember 2024
(Angaben in USD)

Beschreibung	Menge	Währung (lokal)	Einkaufskosten	Marktwert	% des Netto- vermögens
Übertragbare Wertpapiere und Geldmarktinstrumente, die an einer offiziellen Börse notieren					
Aktien					
Japan					
Daiwa Securities Group, Inc.	28.212	JPY	189.661	188.128	0,43
Fast Retailing Co. Ltd.	545	JPY	176.195	186.637	0,43
Fujitsu Ltd.	10.836	JPY	198.272	193.022	0,44
Japan Post Bank Co. Ltd.	19.054	JPY	164.135	181.192	0,41
Kyocera Corp.	11.356	JPY	113.160	113.842	0,26
Mitsubishi Estate Co. Ltd.	4.116	JPY	57.607	57.631	0,13
MS&AD Insurance Group Holdings, Inc.	7.341	JPY	160.057	161.104	0,37
NEC Corp.	2.192	JPY	192.782	191.361	0,44
Oracle Corp. Japan	1.921	JPY	192.828	185.243	0,42
Rohm Co. Ltd.	20.721	JPY	193.100	195.858	0,45
Secom Co. Ltd.	5.563	JPY	192.047	190.047	0,43
Seiko Epson Corp.	10.567	JPY	192.788	193.340	0,44
Sekisui House Ltd.	7.979	JPY	192.805	192.012	0,44
Shin-Etsu Chemical Co. Ltd.	3.920	JPY	143.143	132.097	0,30
SoftBank Corp.	152.978	JPY	199.079	193.607	0,44
Sompo Holdings, Inc.	2.164	JPY	59.383	56.716	0,13
Sony Group Corp.	17.444	JPY	320.954	373.943	0,86
Sumitomo Metal Mining Co. Ltd.	7.496	JPY	213.059	172.328	0,39
Sumitomo Mitsui Financial Group, Inc.	15.070	JPY	299.758	360.928	0,83
T&D Holdings, Inc.	20.469	JPY	325.132	378.421	0,87
TIS, Inc.	1.997	JPY	49.942	47.485	0,11
Tokio Marine Holdings, Inc.	2.975	JPY	116.900	108.430	0,25
			3.942.787	4.053.372	9,27
Norwegen					
Crayon Group Holding ASA 144A	151.776	NOK	1.629.730	1.667.788	3,81
			1.629.730	1.667.788	3,81
USA					
AbbVie, Inc.	10.640	USD	2.023.705	1.890.728	4,32
Alphabet, Inc.-A-	537	USD	103.083	101.654	0,23
Alphabet, Inc.-C-	8.583	USD	1.540.889	1.634.547	3,74
Amazon.com, Inc.	15.459	USD	3.357.245	3.391.550	7,75
Apple, Inc.	13.662	USD	3.160.972	3.421.238	7,82
Boston Scientific Corp.	19.979	USD	1.437.235	1.784.524	4,08
Corning, Inc.	37.698	USD	1.798.490	1.791.409	4,09
EOG Resources, Inc.	26.953	USD	3.397.645	3.303.899	7,55
Home Depot, Inc.	4.449	USD	1.889.708	1.730.616	3,96
Intuit, Inc.	2.723	USD	1.661.338	1.711.405	3,91
Intuitive Surgical, Inc.	3.367	USD	1.358.596	1.757.439	4,02
Jacobs Solutions, Inc.	3.096	USD	432.532	413.688	0,95
Kimberly-Clark Corp.	14.150	USD	1.881.243	1.854.216	4,24
L3Harris Technologies, Inc.	941	USD	230.856	197.873	0,45
Microsoft Corp.	3.640	USD	1.530.985	1.534.260	3,51
O'Reilly Automotive, Inc.	1.462	USD	1.637.206	1.733.640	3,96
Pfizer, Inc.	65.975	USD	1.745.893	1.750.317	4,00
Phillips 66	17.316	USD	2.025.912	1.972.812	4,51
Ross Stores, Inc.	6.467	USD	995.142	978.263	2,24
Tesla, Inc.	5.531	USD	1.343.420	2.233.639	5,11

* Dies ist ein synthetischer ETF.

** Umfasst auch synthetische ETFs.

Xtrackers**

Xtrackers MSCI INDONESIA SWAP UCITS ETF* (Fortsetzung)

Anlagebestand
zum 31. Dezember 2024
(Angaben in USD)

Beschreibung	Menge	Währung (lokal)	Einstandskosten	Marktwert	% des Netto- vermögens
Übertragbare Wertpapiere und Geldmarktinstrumente, die an einer offiziellen Börse notieren					
Aktien (Fortsetzung)					
USA (Fortsetzung)					
United Rentals, Inc.	2.764	USD	2.054.316	1.947.072	4,45
Vertex Pharmaceuticals, Inc.	4.398	USD	2.030.599	1.771.075	4,05
			37.637.010	38.905.864	88,94
Summe - Aktien			43.209.527	44.627.024	102,02
Summe - Übertragbare Wertpapiere und Geldmarktinstrumente, die an einer offiziellen Börse notieren			43.209.527	44.627.024	102,02
SUMME ANLAGEBESTAND			43.209.527	44.627.024	102,02

* Dies ist ein synthetischer ETF.

** Umfasst auch synthetische ETFs.

Der Anhang ist ein integraler Bestandteil dieses Jahresabschlusses.

Xtrackers**

Xtrackers MSCI MEXICO UCITS ETF

Anlagebestand

zum 31. Dezember 2024

(Angaben in USD)

Beschreibung	Menge	Währung (lokal)	Einkaufskosten	Marktwert	% des Netto- vermögens
Übertragbare Wertpapiere und Geldmarktinstrumente, die an einer offiziellen Börse notieren					
Aktien					
Mexiko					
Alfa SAB de CV-A-	8.039.953	MXN	5.193.237	5.834.865	1,94
America Movil SAB de CV	41.157.420	MXN	36.020.784	29.592.210	9,86
Arca Continental SAB de CV	1.148.770	MXN	10.872.724	9.543.640	3,18
Cemex SAB de CV	33.723.551	MXN	22.041.661	18.943.674	6,31
Coca-Cola Femsa SAB de CV	1.168.722	MXN	10.032.358	9.105.158	3,03
Fibra Uno Administracion REIT SA de CV	6.366.105	MXN	8.339.910	6.343.831	2,11
Fomento Economico Mexicano SAB de CV	3.894.485	MXN	41.725.477	33.283.235	11,09
Gruma SAB de CV-B-	405.080	MXN	7.244.677	6.349.116	2,12
Grupo Aeroportuario del Centro Norte SAB de CV	636.296	MXN	5.708.145	5.491.803	1,83
Grupo Aeroportuario del Pacifico SAB de CV-B-	860.144	MXN	13.374.070	15.162.842	5,05
Grupo Aeroportuario del Sureste SAB de CV-B-	400.729	MXN	11.470.153	10.304.639	3,43
Grupo Bimbo SAB de CV	2.897.791	MXN	11.278.802	7.698.548	2,57
Grupo Carso SAB de CV	1.255.570	MXN	8.812.672	6.961.182	2,32
Grupo Comercial Chedraui SA de CV	640.896	MXN	4.833.141	3.862.128	1,29
Grupo Financiero Banorte SAB de CV-O-	5.774.784	MXN	46.604.708	37.207.575	12,39
Grupo Financiero Inbursa SAB de CV-O-	4.071.934	MXN	9.698.229	8.497.251	2,83
Grupo Mexico SAB de CV	6.929.443	MXN	35.640.782	32.969.655	10,98
Industrias Penoles SAB de CV	442.242	MXN	6.128.431	5.661.821	1,89
Kimberly-Clark de Mexico SAB de CV-A-	3.383.949	MXN	6.310.053	4.784.749	1,59
Operadora De Sites Mexicanos SAB de CV	2.804.462	MXN	2.763.287	1.671.125	0,56
Prologis Property Mexico REIT SA de CV	2.374.088	MXN	8.712.376	6.612.085	2,20
Promotora y Operadora de Infraestructura SAB de CV	422.936	MXN	4.054.349	3.592.752	1,20
Wal-Mart de Mexico SAB de CV	11.646.753	MXN	40.578.405	30.745.826	10,24
			357.438.431	300.219.710	100,01
Summe - Aktien			357.438.431	300.219.710	100,01
Summe - Übertragbare Wertpapiere und Geldmarktinstrumente, die an einer offiziellen Börse notieren			357.438.431	300.219.710	100,01
SUMME ANLAGEBESTAND			357.438.431	300.219.710	100,01

** Umfasst auch synthetische ETFs.

Xtrackers**

Xtrackers MSCI EUROPE VALUE UCITS ETF

Anlagebestand
zum 31. Dezember 2024
(Angaben in EUR)

Beschreibung	Menge	Währung (lokal)	Einkaufspreise	Marktwert	% des Netto- vermögens
Übertragbare Wertpapiere und Geldmarktinstrumente, die an einer offiziellen Börse notieren					
Aktien					
Österreich					
Erste Group Bank AG	3.165	EUR	105.260	188.824	0,32
OMV AG	2.501	EUR	110.138	93.387	0,16
			215.398	282.211	0,48
Belgien					
Ageas SA	1.552	EUR	60.984	72.789	0,13
Syensqo SA	914	EUR	76.823	64.492	0,11
			137.807	137.281	0,24
Bermuda					
Aegon Ltd.	14.334	EUR	68.782	81.991	0,14
			68.782	81.991	0,14
Dänemark					
AP Moller - Maersk AS-A-	137	DKK	275.912	212.005	0,36
AP Moller - Maersk AS-B-	215	DKK	464.721	343.233	0,59
Danske Bank AS	6.288	DKK	115.725	171.761	0,29
			856.358	726.999	1,24
Finnland					
Fortum OYJ	3.827	EUR	53.940	51.722	0,09
Nokia OYJ	265.260	EUR	1.110.980	1.133.854	1,94
Stora Enso OYJ-R-	6.647	EUR	91.143	64.595	0,11
			1.256.063	1.250.171	2,14
Frankreich					
Alstom SA	10.007	EUR	200.322	215.751	0,37
Arkema SA	882	EUR	87.774	64.871	0,11
BNP Paribas SA	14.741	EUR	854.763	872.962	1,49
Bolloré SE	10.573	EUR	61.744	62.804	0,11
Bouygues SA	7.080	EUR	227.669	202.063	0,35
Capgemini SE	3.870	EUR	669.589	612.040	1,05
Carrefour SA	22.434	EUR	379.432	308.019	0,53
Compagnie de Saint-Gobain SA	12.356	EUR	717.904	1.058.909	1,81
Compagnie Generale des Etablissements Michelin SCA	11.620	EUR	372.847	369.516	0,63
Covivio REIT SA	1.018	EUR	50.458	49.638	0,08
Credit Agricole SA	14.557	EUR	177.526	193.463	0,33
Eiffage SA	2.452	EUR	227.427	207.733	0,36
Engie SA	29.928	EUR	394.729	458.198	0,78
Eurazeo SE	486	EUR	32.487	34.968	0,06
Ipsen SA	709	EUR	70.212	78.486	0,13
Klepierre REIT SA	6.312	EUR	138.334	175.474	0,30
Orange SA	43.201	EUR	451.635	415.939	0,71
Renault SA	8.505	EUR	297.441	400.160	0,68
Rexel SA	4.475	EUR	120.664	110.085	0,19
Sanofi SA	25.111	EUR	2.234.557	2.353.905	4,03
Societe Generale SA	18.301	EUR	520.676	497.055	0,85
Teleperformance SE	1.834	EUR	198.862	152.442	0,26
TotalEnergies SE	19.237	EUR	1.023.340	1.026.679	1,76
Unibail-Rodamco-Westfield REIT	2.429	EUR	126.475	176.637	0,30
Vinci SA	10.293	EUR	1.023.584	1.026.624	1,76
			10.660.451	11.124.421	19,03

** Umfasst auch synthetische ETFs.

Der Anhang ist ein integraler Bestandteil dieses Jahresabschlusses.

Xtrackers MSCI EUROPE VALUE UCITS ETF (Fortsetzung)

Anlagebestand
zum 31. Dezember 2024
(Angaben in EUR)

Beschreibung	Menge	Währung (lokal)	Einkaufskosten	Marktwert	% des Netto- vermögens
Übertragbare Wertpapiere und Geldmarktinstrumente, die an einer offiziellen Börse notieren					
Aktien (Fortsetzung)					
Deutschland					
BASF SE	9.992	EUR	460.409	424.260	0,73
Bayer AG	40.999	EUR	1.777.584	791.855	1,35
Bayerische Motoren Werke AG	9.338	EUR	795.907	737.515	1,26
Bayerische Motoren Werke AG-Pref-	1.877	EUR	140.232	135.895	0,23
Bechtle AG	904	EUR	29.175	28.114	0,05
Brenntag SE	2.484	EUR	175.205	143.774	0,25
Commerzbank AG	14.217	EUR	123.330	223.562	0,38
Continental AG	2.574	EUR	191.568	166.847	0,29
Daimler Truck Holding AG	13.552	EUR	424.552	499.391	0,85
Deutsche Bank AG	37.954	EUR	442.959	631.555	1,08
Deutsche Lufthansa AG	27.220	EUR	207.343	168.111	0,29
Deutsche Post AG	22.155	EUR	978.904	752.827	1,29
E.ON SE	18.225	EUR	187.976	204.940	0,35
Evonik Industries AG	2.943	EUR	67.036	49.236	0,08
Fresenius Medical Care AG	6.792	EUR	297.345	299.935	0,51
Fresenius SE & Co. KGaA	15.308	EUR	481.428	513.430	0,88
Heidelberg Materials AG	2.341	EUR	164.519	279.281	0,48
Henkel AG & Co. KGaA	1.908	EUR	124.825	141.955	0,24
Henkel AG & Co. KGaA-Pref-	2.691	EUR	185.418	227.928	0,39
Infineon Technologies AG	35.740	EUR	1.212.490	1.122.236	1,92
Mercedes-Benz Group AG	21.349	EUR	1.359.666	1.148.576	1,97
Merck KGaA	1.635	EUR	271.093	228.737	0,39
Porsche Automobil Holding SE-Pref-	7.790	EUR	459.038	283.166	0,48
RWE AG	10.902	EUR	395.032	314.305	0,54
Siemens AG	10.387	EUR	1.450.133	1.958.573	3,35
Siemens Energy AG	11.189	EUR	212.312	563.702	0,96
Volkswagen AG-Pref-	9.791	EUR	1.289.375	871.791	1,49
			13.904.854	12.911.497	22,08
Irland					
AIB Group PLC	20.014	EUR	87.862	106.675	0,18
Bank of Ireland Group PLC	13.466	EUR	115.635	118.582	0,20
DCC PLC	2.429	GBP	160.606	151.002	0,26
			364.103	376.259	0,64
Italien					
Banco BPM SpA	15.458	EUR	91.850	120.758	0,20
BPER Banca SpA	8.347	EUR	48.169	51.200	0,09
Enel SpA	79.928	EUR	507.499	550.384	0,94
Eni SpA	29.822	EUR	402.296	390.370	0,67
Intesa Sanpaolo SpA	119.570	EUR	299.696	461.899	0,79
Leonardo SpA	7.560	EUR	141.927	196.031	0,33
Mediobanca Banca di Credito Finanziario SpA	3.609	EUR	36.460	50.797	0,09
Nexi SpA 144A	6.171	EUR	51.491	33.077	0,06
Prismian SpA	3.323	EUR	117.221	204.896	0,35
Telecom Italia SpA	302.285	EUR	97.672	74.543	0,13
UniCredit SpA	15.696	EUR	253.284	604.688	1,03
Unipol Gruppo SpA	2.428	EUR	28.270	29.209	0,05
			2.075.835	2.767.852	4,73

** Umfasst auch synthetische ETFs.

Xtrackers**

Xtrackers MSCI EUROPE VALUE UCITS ETF (Fortsetzung)

Anlagebestand
zum 31. Dezember 2024
(Angaben in EUR)

Beschreibung	Menge	Währung (lokal)	Einkaufskosten	Marktwert	% des Netto- vermögens
Übertragbare Wertpapiere und Geldmarktinstrumente, die an einer offiziellen Börse notieren					
Aktien (Fortsetzung)					
Jersey					
Glencore PLC	103.970	GBP	478.289	444.394	0,76
WPP PLC	15.648	GBP	170.467	156.591	0,27
			648.756	600.985	1,03
Luxemburg					
ArcelorMittal SA	15.113	EUR	391.290	338.984	0,58
Eurofins Scientific SE	1.070	EUR	50.752	52.762	0,09
			442.042	391.746	0,67
Niederlande					
ABN AMRO Bank NV 144A	7.301	EUR	94.392	108.712	0,19
AerCap Holdings NV	6.856	USD	440.035	633.626	1,09
EXOR NV	801	EUR	60.149	70.929	0,12
Heineken Holding NV	871	EUR	52.889	50.387	0,09
ING Groep NV	30.634	EUR	370.588	463.492	0,79
JDE Peet's NV	2.902	EUR	72.505	47.970	0,08
Koninklijke Ahold Delhaize NV	22.085	EUR	614.064	695.457	1,19
Koninklijke Philips NV	14.388	EUR	284.225	351.067	0,60
NN Group NV	4.892	EUR	201.236	205.806	0,35
Randstad NV	2.345	EUR	128.613	95.465	0,16
Stellantis NV	97.147	EUR	1.463.361	1.223.081	2,09
STMicroelectronics NV	26.550	EUR	955.571	644.501	1,10
			4.737.628	4.590.493	7,85
Norwegen					
Mowi ASA	3.266	NOK	57.258	54.084	0,09
Norsk Hydro ASA	16.095	NOK	99.088	85.590	0,15
Yara International ASA	2.363	NOK	88.722	60.438	0,10
			245.068	200.112	0,34
Portugal					
EDP SA	23.716	EUR	87.093	73.306	0,13
			87.093	73.306	0,13
Spanien					
Acciona SA	219	EUR	27.433	23.805	0,04
ACS Actividades de Construcción y Servicios SA	3.987	EUR	92.012	193.130	0,33
Banco Bilbao Vizcaya Argentaria SA	63.174	EUR	414.270	597.121	1,02
Banco de Sabadell SA	64.343	EUR	122.439	120.772	0,21
Banco Santander SA	231.236	EUR	784.308	1.032.353	1,77
CaixaBank SA	34.113	EUR	110.411	178.616	0,30
Grifols SA	7.060	EUR	72.775	64.585	0,11
Repsol SA	35.919	EUR	443.447	419.893	0,72
Telefonica SA	66.026	EUR	272.108	259.944	0,44
			2.339.203	2.890.219	4,94
Schweden					
Boliden AB	2.661	SEK	84.302	72.214	0,12
Industrivarden AB-A-	1.698	SEK	50.315	51.853	0,09
Industrivarden AB-C-	2.200	SEK	65.655	67.126	0,12
Securitas AB-B-	11.612	SEK	109.976	138.940	0,24
Skanska AB-B-	7.015	SEK	133.545	142.673	0,24
SKF AB-B-	7.828	SEK	145.120	142.035	0,24
Svenska Handelsbanken AB-A-	10.134	SEK	81.521	101.150	0,17

** Umfasst auch synthetische ETFs.

Der Anhang ist ein integraler Bestandteil dieses Jahresabschlusses.

Xtrackers**

Xtrackers MSCI EUROPE VALUE UCITS ETF (Fortsetzung)

Anlagebestand
zum 31. Dezember 2024
(Angaben in EUR)

Beschreibung	Menge	Währung (lokal)	Einkaufskosten	Marktwert	% des Netto- vermögens
Übertragbare Wertpapiere und Geldmarktinstrumente, die an einer offiziellen Börse notieren					
Aktien (Fortsetzung)					
Schweden (Fortsetzung)					
Telefonaktiebolaget LM Ericsson-B-Trelleborg AB-B-	93.021	SEK	715.863	730.737	1,25
Volvo AB-B-	2.393	SEK	74.533	79.185	0,14
	25.705	SEK	508.827	603.449	1,03
			1.969.657	2.129.362	3,64
Schweiz					
Adecco Group AG	4.170	CHF	159.996	99.359	0,17
Holcim AG	4.435	CHF	214.793	412.865	0,71
Novartis AG	25.177	CHF	1.947.548	2.379.740	4,07
Sandoz Group AG	6.924	CHF	167.422	274.253	0,47
			2.489.759	3.166.217	5,42
Vereinigtes Königreich					
3i Group PLC	8.643	GBP	171.099	372.559	0,64
Anglo American PLC	10.763	GBP	368.402	307.733	0,53
Associated British Foods PLC	6.750	GBP	156.077	166.788	0,28
Barclays PLC	261.405	GBP	562.132	847.783	1,45
Barratt Redrow PLC	18.815	GBP	118.955	100.149	0,17
BP PLC	168.321	GBP	815.035	800.062	1,37
British American Tobacco PLC	82.291	GBP	2.871.516	2.866.406	4,90
BT Group PLC	198.734	GBP	366.252	346.241	0,59
Centrica PLC	138.206	GBP	220.421	223.319	0,38
Endeavour Mining PLC	1.081	GBP	20.441	18.631	0,03
GSK PLC	79.209	GBP	1.378.029	1.289.953	2,21
Hikma Pharmaceuticals PLC	3.296	GBP	70.827	79.449	0,14
HSBC Holdings PLC	175.470	GBP	1.139.563	1.666.600	2,85
Imperial Brands PLC	24.314	GBP	537.479	750.758	1,28
J Sainsbury PLC	62.041	GBP	196.002	205.299	0,35
Kingfisher PLC	37.688	GBP	130.087	113.363	0,19
Land Securities Group REIT PLC	13.641	GBP	115.493	96.350	0,16
Lloyds Banking Group PLC	758.799	GBP	444.660	502.738	0,86
Marks & Spencer Group PLC	15.215	GBP	69.569	69.100	0,12
Mondi PLC	4.414	GBP	71.850	63.636	0,11
National Grid PLC	37.445	GBP	421.428	430.240	0,74
NatWest Group PLC	79.831	GBP	234.234	388.238	0,66
Rio Tinto PLC	11.843	GBP	741.279	676.507	1,16
Smith & Nephew PLC	11.042	GBP	129.720	132.401	0,23
Standard Chartered PLC	36.915	GBP	259.664	441.384	0,75
Taylor Wimpey PLC	49.951	GBP	83.129	73.765	0,13
Tesco PLC	146.635	GBP	478.748	653.179	1,12
Vodafone Group PLC	1.008.974	GBP	1.129.390	833.477	1,43
			13.301.481	14.516.108	24,83
Summe - Aktien			55.800.338	58.217.230	99,57
Summe - Übertragbare Wertpapiere und Geldmarktinstrumente, die an einer offiziellen Börse notieren			55.800.338	58.217.230	99,57

** Umfasst auch synthetische ETFs.

Der Anhang ist ein integraler Bestandteil dieses Jahresabschlusses.

Xtrackers**

Xtrackers MSCI EUROPE VALUE UCITS ETF (Fortsetzung)

Anlagebestand
zum 31. Dezember 2024
(Angaben in EUR)

Beschreibung	Menge	Währung (lokal)	Einstandskosten	Marktwert	% des Netto- vermögens
Investmentfondsanteile					
Investmentfonds/Offener Fonds					
Irland					
Deutsche Global Liquidity Series PLC - Managed Euro Fund	10	EUR	104.263	104.345	0,18
			104.263	104.345	0,18
Summe Investmentfonds/Offener Fonds			104.263	104.345	0,18
Investmentfondsanteile			104.263	104.345	0,18
SUMME ANLAGEBESTAND			55.904.601	58.321.575	99,75

** Umfasst auch synthetische ETFs.

Der Anhang ist ein integraler Bestandteil dieses Jahresabschlusses.

Xtrackers**

Xtrackers S&P 500 SWAP UCITS ETF*

Anlagebestand
zum 31. Dezember 2024
(Angaben in USD)

Beschreibung	Menge	Währung (lokal)	Einkaufspreise	Marktwert	% des Netto- vermögens
Übertragbare Wertpapiere und Geldmarktinstrumente, die an einer offiziellen Börse notieren					
Aktien					
Belgien					
Ageas SA	42.305	EUR	2.038.148	2.054.540	0,02
D'iereeren Group	12.014	EUR	2.011.439	1.999.188	0,02
Financiere de Tubize SA	24.011	EUR	3.414.781	3.535.574	0,03
KBC Group NV	673.200	EUR	50.163.457	51.961.732	0,49
UCB SA	167.528	EUR	31.004.611	33.341.944	0,31
Umicore SA	540.440	EUR	7.042.213	5.571.073	0,05
			95.674.649	98.464.051	0,92
Bermuda					
Aegon Ltd.	5.936.056	EUR	38.029.604	35.159.617	0,33
Arch Capital Group Ltd.	34.723	USD	3.497.995	3.206.669	0,03
Axalta Coating Systems Ltd.	1.538.548	USD	54.737.575	52.649.113	0,49
Enstar Group Ltd.	7.796	USD	2.506.960	2.510.702	0,02
Everest Group Ltd.	1.763	USD	685.807	639.017	0,01
Golar LNG Ltd.	27.922	USD	1.103.198	1.181.659	0,01
Helen of Troy Ltd.	14.647	USD	1.035.836	876.330	0,01
Invesco Ltd.	65.239	USD	1.176.911	1.140.378	0,01
Norwegian Cruise Line Holdings Ltd.	188.494	USD	5.117.612	4.849.951	0,04
Roivant Sciences Ltd.	607.741	USD	6.059.178	7.189.576	0,07
Valaris Ltd.	40.998	USD	3.016.633	1.813.751	0,02
			116.967.309	111.216.763	1,04
Kanada					
IMAX Corp.	201.457	USD	5.054.556	5.157.299	0,05
International Petroleum Corp.	446.255	SEK	4.911.211	5.092.903	0,05
			9.965.767	10.250.202	0,10
Kaimaninseln					
Alibaba Group Holding Ltd.-ADR-	201.714	USD	17.948.512	17.103.330	0,16
Cambium Networks Corp.	38.809	USD	973.718	25.024	0,00
Credo Technology Group Holding Ltd.	246.645	USD	17.091.718	16.577.011	0,16
Daqo New Energy Corp.-ADR-	167.673	USD	2.697.859	3.259.563	0,03
Dlocal Ltd.	887.213	USD	18.587.112	9.990.018	0,09
FTAI Aviation Ltd.	9.676	USD	1.448.207	1.393.731	0,01
GLOBALFOUNDRIES, Inc.	144.439	USD	6.185.691	6.197.878	0,06
Greenlight Capital Re Ltd.-A-	316.345	USD	3.733.372	4.428.830	0,04
Ichor Holdings Ltd.	24.679	USD	758.632	795.157	0,01
KE Holdings, Inc.-ADR-	56.640	USD	1.331.040	1.043.309	0,01
Pagseguro Digital Ltd.-A-	7.227	USD	99.010	45.241	0,00
PDD Holdings, Inc.-ADR-	351.369	USD	42.130.901	34.079.279	0,32
Sea Ltd.-ADR-	35.940	USD	3.888.973	3.813.234	0,04
SharkNinja, Inc.	30.129	USD	3.064.942	2.933.359	0,03
StoneCo Ltd.-A-	33.112	USD	443.965	263.903	0,00
XP, Inc.-A-	40.506	USD	530.629	479.996	0,00
			120.914.281	102.428.863	0,96
Dänemark					
Ascendis Pharma AS-ADR-	16.400	USD	2.203.832	2.257.788	0,02
Chemometec AS	62.672	DKK	4.368.372	4.231.161	0,04
Danske Bank AS	91.719	DKK	2.636.834	2.594.307	0,02
Genmab AS	90.615	DKK	26.855.831	18.779.561	0,18
H Lundbeck AS	1.959.832	DKK	12.175.978	11.244.759	0,11

* Dies ist ein synthetischer ETF.

** Umfasst auch synthetische ETFs.

Der Anhang ist ein integraler Bestandteil dieses Jahresabschlusses.

Xtrackers**

Xtrackers S&P 500 SWAP UCITS ETF* (Fortsetzung)

Anlagebestand
zum 31. Dezember 2024
(Angaben in USD)

Beschreibung	Menge	Währung (lokal)	Einkaufskosten	Marktwert	% des Netto- vermögens
Übertragbare Wertpapiere und Geldmarktinstrumente, die an einer offiziellen Börse notieren					
Aktien (Fortsetzung)					
Dänemark (Fortsetzung)					
Jyske Bank AS	29.830	DKK	2.104.590	2.112.489	0,02
Novo Nordisk AS-B-	1.445.943	DKK	156.431.583	125.327.375	1,18
Novonosis (Novozymes)-B-	1.263.420	DKK	81.244.955	71.525.263	0,67
Ringkjøbing Landbobank AS	66.558	DKK	11.258.987	11.127.504	0,10
Scandinavian Tobacco Group AS 144A	206.860	DKK	2.797.115	2.737.414	0,03
Spar Nord Bank AS	84.618	DKK	2.452.299	2.420.477	0,02
Sydbank AS	635.567	DKK	33.004.567	33.536.361	0,31
Tryg AS	1.293.543	DKK	29.897.923	27.212.253	0,26
Vestas Wind Systems AS	2.248.388	DKK	40.814.729	30.621.236	0,29
Zealand Pharma AS	66.137	DKK	8.716.016	6.570.904	0,06
			416.963.611	352.298.852	3,31
Finnland					
Nokia OYJ	8.349.929	EUR	38.854.756	36.958.831	0,35
Nordea Bank Abp	820.337	SEK	9.492.608	8.931.515	0,08
Nordea Bank Abp	1.617.509	EUR	18.114.863	17.586.772	0,17
			66.462.227	63.477.118	0,60
Deutschland					
Auto1 Group SE 144A	663.016	EUR	4.843.675	10.710.228	0,10
Puma SE	94.580	EUR	4.797.275	4.344.512	0,04
Vonovia SE	1.564.816	EUR	55.352.595	47.509.162	0,45
Zalando SE 144A	694.828	EUR	20.028.503	23.304.424	0,22
			85.022.048	85.868.326	0,81
Irland					
Accenture PLC-A-	56.007	USD	20.407.155	19.702.702	0,19
Allegion PLC	48.378	USD	6.409.117	6.322.037	0,06
Eaton Corp. PLC	61.933	USD	23.380.946	20.553.705	0,19
Flutter Entertainment PLC	247.192	USD	49.719.602	63.886.772	0,60
Linde PLC	39.275	USD	18.044.899	16.443.264	0,15
Seagate Technology Holdings PLC	108.825	USD	9.501.511	9.392.686	0,09
Smurfit WestRock PLC	308.688	USD	16.680.104	16.625.936	0,16
TE Connectivity PLC	183.899	USD	27.948.716	26.292.040	0,25
Trane Technologies PLC	156.697	USD	64.587.370	57.876.037	0,54
			236.679.420	237.095.179	2,23
Israel					
Airport City Ltd.	150.000	ILS	2.155.254	2.410.358	0,02
Amot Investments Ltd.	440.000	ILS	2.456.417	2.492.446	0,02
Bank Hapoalim BM	3.200.000	ILS	38.035.324	38.660.135	0,36
Bank Leumi Le-Israel BM	3.475.871	ILS	41.166.881	41.353.864	0,39
Bet Shemesh Engines Holdings 1997 Ltd.	8.000	ILS	659.134	644.409	0,01
Big Shopping Centers Ltd.	16.186	ILS	2.281.616	2.400.147	0,02
Cellcom Israel Ltd.	222.965	ILS	955.582	1.268.526	0,01
Clal Insurance Enterprises Holdings Ltd.	220.000	ILS	5.297.221	5.174.482	0,05
El Al Israel Airlines	3.560.299	ILS	6.501.560	7.754.458	0,07
Enlight Renewable Energy Ltd.	200.000	ILS	3.503.462	3.460.815	0,03
First International Bank of Israel Ltd.	145.640	ILS	7.297.304	7.170.781	0,07
Isracard Ltd.	105.085	ILS	404.060	466.929	0,01
Israel Discount Bank Ltd.-A-	2.646.693	ILS	18.064.587	18.101.516	0,17
Mizrahi Tefahot Bank Ltd.	440.000	ILS	19.584.406	19.031.466	0,18

* Dies ist ein synthetischer ETF.

** Umfasst auch synthetische ETFs.

Der Anhang ist ein integraler Bestandteil dieses Jahresabschlusses.

Xtrackers**

Xtrackers S&P 500 SWAP UCITS ETF* (Fortsetzung)

Anlagebestand
zum 31. Dezember 2024
(Angaben in USD)

Beschreibung	Menge	Währung (lokal)	Einkaufspreise	Marktwert	% des Netto- vermögens
Übertragbare Wertpapiere und Geldmarktinstrumente, die an einer offiziellen Börse notieren					
Aktien (Fortsetzung)					
Israel (Fortsetzung)					
Navitas Petroleum LP	150.000	ILS	2.982.932	3.013.462	0,03
Newmed Energy LP	1.000.000	ILS	3.162.187	3.057.374	0,03
Next Vision Stabilized Systems Ltd.	28.780	ILS	373.647	477.396	0,01
Nova Ltd.	17.498	ILS	3.185.832	3.453.353	0,03
Partner Communications Co. Ltd.	190.489	ILS	898.930	1.249.485	0,01
Paz Retail & Energy Ltd.	15.000	ILS	1.842.640	1.856.655	0,02
Shufersal Ltd.	450.000	ILS	3.859.725	4.686.921	0,04
Teva Pharmaceutical Industries Ltd.-ADR-	4.335	USD	80.381	95.543	0,00
			164.749.082	168.280.521	1,58
Japan					
Fast Retailing Co. Ltd.	101.575	JPY	32.492.717	34.784.719	0,33
Hitachi Ltd.	3.095.876	JPY	77.636.299	77.554.491	0,73
Mitsubishi UFJ Financial Group, Inc.	6.783.914	JPY	75.757.813	79.683.795	0,75
Mizuho Financial Group, Inc.	1.148.124	JPY	25.953.008	28.293.995	0,26
Nintendo Co. Ltd.	793.221	JPY	42.966.353	46.757.441	0,44
Recruit Holdings Co. Ltd.	673.221	JPY	41.452.980	47.741.461	0,45
Sekisui House Ltd.	483.332	JPY	13.462.044	11.631.214	0,11
Shin-Etsu Chemical Co. Ltd.	981.266	JPY	36.326.520	33.066.841	0,31
Sony Group Corp.	1.779.639	JPY	33.044.610	38.149.681	0,36
Sumitomo Mitsui Financial Group, Inc.	1.880.689	JPY	43.921.409	45.042.717	0,42
			423.013.753	442.706.355	4,16
Jersey					
Janus Henderson Group PLC	44.171	USD	2.000.063	1.878.593	0,02
			2.000.063	1.878.593	0,02
Korea					
POSCO Holdings, Inc.-ADR-	17.757	USD	846.654	769.944	0,01
			846.654	769.944	0,01
Luxemburg					
Grand City Properties SA	636.628	EUR	7.802.386	7.745.933	0,07
Spotify Technology SA	110.810	USD	42.524.415	49.574.178	0,47
			50.326.801	57.320.111	0,54
Niederlande					
Adyen NV 144A	39.825	EUR	58.200.533	59.260.140	0,56
Argenx SE-ADR-	85.830	USD	31.854.506	52.785.450	0,50
ASML Holding NV	12.253	EUR	8.732.380	8.611.333	0,08
ING Groep NV	226.740	EUR	3.534.297	3.552.362	0,03
Koninklijke Ahold Delhaize NV	260.565	EUR	8.451.427	8.496.477	0,08
Koninklijke KPN NV	8.219.916	EUR	32.260.757	29.918.708	0,28
NN Group NV	78.117	EUR	3.399.325	3.403.049	0,03
ProQR Therapeutics NV	56.844	USD	223.397	150.637	0,00
Qiagen NV	666.921	USD	28.969.383	29.697.992	0,28
			175.626.005	195.876.148	1,84
Norwegen					
Aker Carbon Capture ASA	8.500.420	NOK	4.675.446	4.741.437	0,04
Borregaard ASA	128.846	NOK	2.050.633	2.069.278	0,02
Crayon Group Holding ASA 144A	839.850	NOK	9.669.904	9.228.674	0,09
DNB Bank ASA	2.524.037	NOK	53.199.449	50.425.847	0,47
Hexagon Composites ASA	1.456.365	NOK	6.066.874	5.834.513	0,06

* Dies ist ein synthetischer ETF.

** Umfasst auch synthetische ETFs.

Der Anhang ist ein integraler Bestandteil dieses Jahresabschlusses.

Xtrackers**

Xtrackers S&P 500 SWAP UCITS ETF* (Fortsetzung)

Anlagebestand
zum 31. Dezember 2024
(Angaben in USD)

Beschreibung	Menge	Währung (lokal)	Einkaufskosten	Marktwert	% des Netto- vermögens
Übertragbare Wertpapiere und Geldmarktinstrumente, die an einer offiziellen Börse notieren					
Aktien (Fortsetzung)					
Norwegen (Fortsetzung)					
Kongsberg Gruppen ASA	822.089	NOK	92.591.903	92.651.360	0,87
Protector Forsikring ASA	222.891	NOK	5.848.417	5.593.201	0,05
Schibsted ASA-A-	146.123	NOK	4.948.766	4.528.811	0,04
Schibsted ASA-B-	1.322.805	NOK	41.366.180	38.924.699	0,37
SpareBank 1 SMN	136.405	NOK	2.045.878	2.057.602	0,02
Var Energi ASA	9.526.578	NOK	31.238.083	29.601.354	0,28
			253.701.533	245.656.776	2,31
Portugal					
Banco Comercial Portugues SA-R-	43.039.399	EUR	20.028.511	20.710.424	0,19
EDP SA	6.854.871	EUR	27.020.557	21.940.596	0,21
			47.049.068	42.651.020	0,40
Puerto Rico					
Popular, Inc.	72.698	USD	6.888.862	6.837.974	0,06
			6.888.862	6.837.974	0,06
Schweden					
Alleima AB	390.347	SEK	2.363.077	2.653.127	0,03
Ambea AB 144A	507.594	SEK	4.555.651	4.435.432	0,04
Atlas Copco AB-A-	3.492.986	SEK	58.361.388	53.378.346	0,50
Atlas Copco AB-B-	268.327	SEK	3.826.167	3.629.338	0,03
BoneSupport Holding AB 144A	69.548	SEK	2.284.690	2.434.660	0,02
L E Lundbergforetagen AB-B-	53.640	SEK	2.675.256	2.432.169	0,02
Loomis AB	143.520	SEK	4.341.732	4.369.539	0,04
Mycronic AB	215.735	SEK	8.332.823	7.798.227	0,07
Peab AB-B-	461.467	SEK	3.423.179	3.307.753	0,03
Sectra AB-B-	360.000	SEK	8.888.808	9.013.643	0,09
Swedbank AB-A-	118.019	SEK	2.349.864	2.331.701	0,02
Trelleborg AB-B-	75.092	SEK	2.462.805	2.573.010	0,03
			103.865.440	98.356.945	0,92
Schweiz					
Arbonia AG	178.371	CHF	2.495.853	2.200.483	0,02
Avolta AG	77.090	CHF	2.938.757	3.091.256	0,03
Chubb Ltd.	185.603	USD	51.243.132	51.282.109	0,48
dormakaba Holding AG	14.033	CHF	10.471.568	9.972.140	0,09
DSM-Firmenich AG	800.060	EUR	93.737.627	80.957.323	0,76
Flughafen Zurich AG	19.776	CHF	4.929.343	4.748.422	0,05
Kardex Holding AG	25.733	CHF	7.873.777	7.680.857	0,07
Nestle SA	1.951.364	CHF	180.711.317	161.233.806	1,52
Novartis AG	1.972.160	CHF	212.958.009	193.026.860	1,81
Sika AG	52.595	CHF	15.997.452	12.524.139	0,12
Swiss Re AG	81.611	CHF	11.416.411	11.815.021	0,11
Tecan Group AG	30.925	CHF	6.973.438	6.913.550	0,07
UBS Group AG	4.605.846	CHF	147.102.008	140.932.535	1,32
			748.848.692	686.378.501	6,45
Vereinigtes Königreich					
Anglogold Ashanti PLC	512.777	USD	12.255.370	11.834.893	0,11
Barclays PLC-ADR-	3.776.435	USD	49.999.999	50.188.821	0,47
BP PLC-ADR-	2.335.553	USD	68.065.760	69.038.947	0,65
Diageo PLC-ADR-	238.330	USD	28.956.074	30.298.893	0,29

* Dies ist ein synthetischer ETF.

** Umfasst auch synthetische ETFs.

Xtrackers**

Xtrackers S&P 500 SWAP UCITS ETF* (Fortsetzung)

Anlagebestand

zum 31. Dezember 2024

(Angaben in USD)

Beschreibung	Menge	Währung (lokal)	Einkaufskosten	Marktwert	% des Netto- vermögens
Übertragbare Wertpapiere und Geldmarktinstrumente, die an einer offiziellen Börse notieren					
Aktien (Fortsetzung)					
Vereinigtes Königreich (Fortsetzung)					
Royalty Pharma PLC-A-	165.039	USD	4.228.972	4.210.145	0,04
Shell PLC	6.123.970	EUR	200.654.537	190.970.394	1,79
			364.160.712	356.542.093	3,35
USA					
89bio, Inc.	8.437	USD	225.015	65.977	0,00
8x8, Inc.	524.597	USD	1.248.541	1.400.674	0,01
Abbott Laboratories	649.169	USD	74.752.915	73.427.506	0,69
AbbVie, Inc.	281.204	USD	53.847.011	49.969.951	0,47
ACADIA Pharmaceuticals, Inc.	301.450	USD	5.555.543	5.531.607	0,05
Aclaris Therapeutics, Inc.	923.313	USD	11.751.353	2.289.816	0,02
Adobe, Inc.	41.420	USD	21.452.492	18.418.646	0,17
Advanced Micro Devices, Inc.	131.760	USD	19.320.444	15.915.290	0,15
Akero Therapeutics, Inc.	2.795	USD	138.967	77.757	0,00
Alarm.com Holdings, Inc.	20.453	USD	1.337.831	1.243.542	0,01
Alaska Air Group, Inc.	117	USD	6.164	7.576	0,00
Albany International Corp.-A-	53.629	USD	4.296.219	4.288.711	0,04
Albertsons Cos., Inc.-A-	432.664	USD	7.935.058	8.497.521	0,08
Alcoa Corp.	1.897	USD	87.034	71.669	0,00
Alector, Inc.	111.800	USD	568.723	211.302	0,00
Alkami Technology, Inc.	64.438	USD	1.400.794	2.363.586	0,02
Allstate Corp.	216.000	USD	43.934.400	41.642.640	0,39
Alnylam Pharmaceuticals, Inc.	5.662	USD	1.438.997	1.332.325	0,01
Alphabet, Inc.-A-	756.381	USD	145.396.072	143.182.923	1,35
Alphabet, Inc.-C-	85.787	USD	16.610.937	16.337.276	0,15
Alphatec Holdings, Inc.	243.000	USD	3.177.655	2.230.740	0,02
Amazon.com, Inc.	1.350.346	USD	235.462.883	296.252.409	2,78
Ambac Financial Group, Inc.	202.138	USD	3.261.916	2.557.046	0,02
American Airlines Group, Inc.	6.407	USD	93.798	111.674	0,00
Amgen, Inc.	312.189	USD	89.079.065	81.368.941	0,76
Amplitude, Inc.-A-	66.076	USD	596.471	697.102	0,01
Amylyx Pharmaceuticals, Inc.	183.055	USD	4.239.178	691.948	0,01
Analog Devices, Inc.	54.228	USD	11.878.101	11.521.281	0,11
ANSYS, Inc.	95.582	USD	32.115.885	32.242.676	0,30
Anywhere Real Estate, Inc.	35.831	USD	210.686	118.242	0,00
API Group Corp.	159.494	USD	5.162.821	5.736.999	0,05
Apollo Global Management, Inc.	8.589	USD	1.534.081	1.418.559	0,01
Apple, Inc.	2.230.617	USD	522.330.316	558.591.109	5,25
Applied Materials, Inc.	374.191	USD	64.809.881	60.854.682	0,57
Applied Therapeutics, Inc.	622.227	USD	3.304.025	532.751	0,00
AppLovin Corp.-A-	124.674	USD	37.856.346	40.373.181	0,38
Arcellx, Inc.	88.325	USD	3.488.479	6.773.644	0,06
Archrock, Inc.	77.716	USD	1.754.050	1.934.351	0,02
Arista Networks, Inc.	157.794	USD	16.636.221	17.440.971	0,16
Arrow Electronics, Inc.	3.581	USD	423.577	405.083	0,00
Aspen Technology, Inc.	140.945	USD	35.232.756	35.184.100	0,33
Assurant, Inc.	36.084	USD	7.889.045	7.693.830	0,07
Astronics Corp.	50.050	USD	677.176	798.798	0,01
AT&T, Inc.	392.015	USD	8.735.142	8.926.182	0,08

* Dies ist ein synthetischer ETF.

** Umfasst auch synthetische ETFs.

Xtrackers**

Xtrackers S&P 500 SWAP UCITS ETF* (Fortsetzung)

Anlagebestand
zum 31. Dezember 2024
(Angaben in USD)

Beschreibung	Menge	Währung (lokal)	Einkaufskosten	Marktwert	% des Netto- vermögens
Übertragbare Wertpapiere und Geldmarktinstrumente, die an einer offiziellen Börse notieren					
Aktien (Fortsetzung)					
USA (Fortsetzung)					
Atkore, Inc.	2.248	USD	204.253	187.596	0,00
Atlanta Braves Holdings, Inc.-C-	3.906	USD	143.780	149.444	0,00
Atlassian Corp.-A-	51.999	USD	12.405.135	12.655.517	0,12
Autodesk, Inc.	71.690	USD	18.083.337	21.189.413	0,20
AutoZone, Inc.	3.158	USD	10.072.441	10.111.916	0,10
AvidXchange Holdings, Inc.	650.693	USD	7.099.061	6.728.166	0,06
Avista Corp.	46.357	USD	1.786.599	1.698.057	0,02
Axon Enterprise, Inc.	48.865	USD	32.733.198	29.041.447	0,27
AZEK Co., Inc.	10.483	USD	250.020	497.628	0,00
Bank of America Corp.	218	USD	10.191	9.581	0,00
Bank of Hawaii Corp.	9.781	USD	748.736	696.798	0,01
Bank of New York Mellon Corp.	191.000	USD	15.054.447	14.674.530	0,14
Banner Corp.	88.638	USD	5.895.431	5.918.359	0,06
BellRing Brands, Inc.	98.311	USD	5.168.940	7.406.751	0,07
Berkshire Hathaway, Inc.-B-	327.440	USD	133.052.465	148.422.003	1,39
Beyond, Inc.	458.623	USD	2.118.838	2.261.011	0,02
Biogen, Inc.	157.264	USD	25.369.239	24.048.811	0,23
BioMarin Pharmaceutical, Inc.	92.959	USD	6.410.084	6.110.195	0,06
BJ's Wholesale Club Holdings, Inc.	237.857	USD	22.905.629	21.252.523	0,20
Blackstone, Inc.	32.171	USD	6.081.059	5.546.924	0,05
Blend Labs, Inc.-A-	990.947	USD	4.251.163	4.171.887	0,04
Block, Inc.	170.202	USD	11.370.160	14.465.468	0,14
Blue Bird Corp.	12.250	USD	300.125	473.218	0,00
Boeing Co.	329	USD	55.866	58.233	0,00
Booz Allen Hamilton Holding Corp.	28.767	USD	4.297.502	3.702.313	0,03
Boston Scientific Corp.	412.896	USD	28.635.871	36.879.871	0,35
Braze, Inc.-A-	517.419	USD	29.999.954	21.669.508	0,20
Brinker International, Inc.	35.669	USD	2.845.673	4.718.652	0,04
Brookdale Senior Living, Inc.	1.072.647	USD	4.687.170	5.395.414	0,05
Brown & Brown, Inc.	153.435	USD	17.204.234	15.653.439	0,15
Brown-Forman Corp.-A-	25.712	USD	1.136.985	969.085	0,01
Builders FirstSource, Inc.	3.867	USD	730.979	552.710	0,01
Bumble, Inc.-A-	308.362	USD	3.392.089	2.510.067	0,02
Burlington Stores, Inc.	5.187	USD	1.532.707	1.478.606	0,01
Cable One, Inc.	2.215	USD	846.418	802.096	0,01
CACI International, Inc.-A-	5.689	USD	1.725.684	2.298.697	0,02
Cadence Design Systems, Inc.	113.999	USD	26.577.794	34.252.140	0,32
Cadre Holdings, Inc.	83.200	USD	2.928.640	2.687.360	0,03
Caesars Entertainment, Inc.	52.162	USD	2.056.226	1.743.254	0,02
California Resources Corp.	22.754	USD	1.292.882	1.180.705	0,01
CareDx, Inc.	83.300	USD	994.374	1.783.453	0,02
Carvana Co.	10.404	USD	1.637.648	2.115.757	0,02
Catalyst Pharmaceuticals, Inc.	40.563	USD	831.541	846.550	0,01
Caterpillar, Inc.	30.742	USD	12.253.821	11.151.968	0,10
CBRE Group, Inc.-A-	235.986	USD	22.255.524	30.982.602	0,29
Century Aluminum Co.	66.883	USD	745.272	1.218.608	0,01
CEVA, Inc.	94.222	USD	1.755.356	2.972.704	0,03
Chewy, Inc.-A-	180.083	USD	4.750.590	6.030.980	0,06

* Dies ist ein synthetischer ETF.

** Umfasst auch synthetische ETFs.

Der Anhang ist ein integraler Bestandteil dieses Jahresabschlusses.

Xtrackers**

Xtrackers S&P 500 SWAP UCITS ETF* (Fortsetzung)

Anlagebestand
zum 31. Dezember 2024
(Angaben in USD)

Beschreibung	Menge	Währung (lokal)	Einkaufskosten	Marktwert	% des Netto- vermögens
Übertragbare Wertpapiere und Geldmarktinstrumente, die an einer offiziellen Börse notieren					
Aktien (Fortsetzung)					
USA (Fortsetzung)					
Chord Energy Corp.	17.178	USD	2.171.815	2.008.452	0,02
Ciena Corp.	2.830	USD	195.751	240.012	0,00
Cigna Group	65.625	USD	21.664.125	18.121.687	0,17
Cirrus Logic, Inc.	8.402	USD	886.579	836.671	0,01
Citi Trends, Inc.	13.872	USD	535.374	364.140	0,00
Clear Channel Outdoor Holdings, Inc.	916.396	USD	1.741.152	1.255.463	0,01
Cleveland-Cliffs, Inc.	72.870	USD	884.642	684.978	0,01
Cloudflare, Inc.-A-	78.816	USD	7.153.470	8.486.907	0,08
Cognizant Technology Solutions Corp.-A-	483.640	USD	38.089.599	37.191.916	0,35
Collegium Pharmaceutical, Inc.	56.205	USD	2.229.090	1.610.273	0,02
Comfort Systems USA, Inc.	230	USD	111.929	97.534	0,00
Community Healthcare Trust REIT, Inc.	171.151	USD	3.311.772	3.287.811	0,03
Commvault Systems, Inc.	17.900	USD	2.345.806	2.701.289	0,03
Confluent, Inc.-A-	194.211	USD	5.963.102	5.430.140	0,05
ConocoPhillips	44.914	USD	5.106.105	4.454.121	0,04
Constellation Energy Corp.	46.683	USD	12.451.757	10.443.454	0,10
Copart, Inc.	245.000	USD	15.209.600	14.060.550	0,13
CoreCivic, Inc.	95.918	USD	1.125.118	2.085.257	0,02
Corpay, Inc.	4.261	USD	1.476.884	1.442.008	0,01
Costco Wholesale Corp.	194.558	USD	186.721.480	178.267.659	1,68
Coterra Energy, Inc.	688.366	USD	17.980.120	17.580.868	0,17
Crown Castle REIT, Inc.	51.243	USD	4.975.502	4.650.815	0,04
CryoPort, Inc.	1.260.033	USD	15.820.786	9.803.057	0,09
Cullinan Therapeutics, Inc.	310.122	USD	2.719.770	3.777.286	0,04
Cummins, Inc.	97.358	USD	36.077.954	33.938.999	0,32
CVS Health Corp.	1.014	USD	58.163	45.518	0,00
Datadog, Inc.-A-	120.228	USD	16.138.819	17.179.379	0,16
Deckers Outdoor Corp.	169.871	USD	34.599.325	34.499.101	0,32
Dell Technologies, Inc.-C-	304.557	USD	41.562.894	35.097.149	0,33
Denali Therapeutics, Inc.	84.111	USD	1.766.331	1.714.182	0,02
Diebold Nixdorf, Inc.	34.200	USD	1.266.426	1.471.968	0,01
Discover Financial Services	55	USD	10.044	9.528	0,00
Dollar Tree, Inc.	36.007	USD	3.583.777	2.698.365	0,03
DoorDash, Inc.-A-	11.096	USD	1.846.210	1.861.354	0,02
DraftKings, Inc.-A-	113.725	USD	4.720.773	4.230.570	0,04
Driven Brands Holdings, Inc.	121.798	USD	3.769.648	1.965.820	0,02
Ducommun, Inc.	10.614	USD	493.869	675.687	0,01
DXC Technology Co.	456.420	USD	9.752.307	9.119.272	0,09
EchoStar Corp.-A-	107.639	USD	2.429.412	2.464.933	0,02
Ecolab, Inc.	45.152	USD	10.795.392	10.580.017	0,10
Edwards Lifesciences Corp.	177.076	USD	12.064.188	13.108.936	0,12
El Pollo Loco Holdings, Inc.	107.600	USD	1.022.200	1.241.704	0,01
Elanco Animal Health, Inc.	70.503	USD	925.704	853.791	0,01
elf Beauty, Inc.	2.325	USD	478.517	291.904	0,00
Eli Lilly & Co.	97.370	USD	73.514.350	75.169.640	0,71
Emergent BioSolutions, Inc.	138.669	USD	3.613.709	1.325.676	0,01
Enact Holdings, Inc.	46.648	USD	1.583.233	1.510.462	0,01
Endeavor Group Holdings, Inc.-A-	295.542	USD	9.161.802	9.247.509	0,09

* Dies ist ein synthetischer ETF.

** Umfasst auch synthetische ETFs.

Der Anhang ist ein integraler Bestandteil dieses Jahresabschlusses.

Xtrackers**

Xtrackers S&P 500 SWAP UCITS ETF* (Fortsetzung)

Anlagebestand

zum 31. Dezember 2024

(Angaben in USD)

Beschreibung	Menge	Währung (lokal)	Einkaufskosten	Marktwert	% des Netto- vermögens
Übertragbare Wertpapiere und Geldmarktinstrumente, die an einer offiziellen Börse notieren					
Aktien (Fortsetzung)					
USA (Fortsetzung)					
Enhabit, Inc.	195.225	USD	2.856.930	1.524.707	0,01
Entegris, Inc.	27.101	USD	2.646.955	2.684.625	0,03
EOG Resources, Inc.	28.768	USD	3.731.120	3.526.381	0,03
EPAM Systems, Inc.	13.430	USD	3.128.116	3.140.203	0,03
Equinix REIT, Inc.	24.372	USD	23.862.625	22.980.115	0,22
Eventbrite, Inc.-A-	37.502	USD	288.081	126.007	0,00
ExlService Holdings, Inc.	4.439	USD	138.852	197.003	0,00
Expand Energy Corp.	40.178	USD	3.880.114	3.999.720	0,04
Expeditors International of Washington, Inc.	132.000	USD	15.807.000	14.621.640	0,14
Extreme Networks, Inc.	839.349	USD	9.792.763	14.050.702	0,13
Exxon Mobil Corp.	180.882	USD	21.318.545	19.457.477	0,18
Fair Isaac Corp.	7.963	USD	18.675.783	15.853.776	0,15
FedEx Corp.	8.044	USD	2.248.539	2.263.019	0,02
Fidelity National Information Services, Inc.	182.482	USD	15.288.342	14.739.071	0,14
Figs, Inc.-A-	116.330	USD	710.776	720.083	0,01
First Bancshares, Inc.	29.759	USD	1.094.536	1.041.565	0,01
FirstEnergy Corp.	68.233	USD	2.813.247	2.714.309	0,03
Fiserv, Inc.	44.260	USD	6.702.823	9.091.889	0,09
Ford Motor Co.	1.319.768	USD	14.649.425	13.065.703	0,12
Forestar Group, Inc.	44.000	USD	1.360.480	1.140.480	0,01
Fortinet, Inc.	277.264	USD	17.642.831	26.195.903	0,25
Franklin Covey Co.	42.667	USD	1.847.908	1.603.426	0,02
Franklin Electric Co., Inc.	10.650	USD	1.154.673	1.037.842	0,01
Freeport-McMoRan, Inc.	443.885	USD	19.331.192	16.903.141	0,16
Freshpet, Inc.	53.340	USD	8.141.753	7.900.187	0,07
Frontdoor, Inc.	27.452	USD	947.094	1.500.801	0,01
GE HealthCare Technologies, Inc.	152.753	USD	13.043.579	11.942.230	0,11
General Dynamics Corp.	69.997	USD	21.007.808	18.443.510	0,17
Gentherm, Inc.	17.186	USD	1.000.741	686.151	0,01
Genuine Parts Co.	91.039	USD	11.086.729	10.629.714	0,10
GEO Group, Inc.	69.740	USD	2.000.143	1.951.325	0,02
Gibraltar Industries, Inc.	18.583	USD	1.260.113	1.094.539	0,01
G-III Apparel Group Ltd.	58.763	USD	1.174.085	1.916.849	0,02
Gogo, Inc.	239.362	USD	3.015.961	1.936.439	0,02
Goldman Sachs Group, Inc.	67.131	USD	38.317.032	38.440.553	0,36
Goodyear Tire & Rubber Co.	31.100	USD	436.022	279.900	0,00
GoPro, Inc.-A-	159.756	USD	428.146	174.134	0,00
Gossamer Bio, Inc.	402.532	USD	253.474	364.130	0,00
GRAIL, Inc.	30.156	USD	616.992	538.285	0,01
Green Dot Corp.-A-	209.702	USD	5.299.357	2.231.229	0,02
Grid Dynamics Holdings, Inc.	17.408	USD	225.434	387.154	0,00
Grindr, Inc.	262.243	USD	4.699.395	4.678.415	0,04
Guardant Health, Inc.	280.948	USD	9.746.532	8.582.961	0,08
Harmony Biosciences Holdings, Inc.	17.700	USD	600.384	609.057	0,01
Harrow, Inc.	36.832	USD	385.476	1.235.714	0,01
HashiCorp, Inc.-A-	247.387	USD	6.164.797	8.463.109	0,08
Hawaiian Electric Industries, Inc.	194.042	USD	3.137.659	1.888.029	0,02
Hayward Holdings, Inc.	76.243	USD	1.233.612	1.165.755	0,01

* Dies ist ein synthetischer ETF.

** Umfasst auch synthetische ETFs.

Der Anhang ist ein integraler Bestandteil dieses Jahresabschlusses.

Xtrackers**

Xtrackers S&P 500 SWAP UCITS ETF* (Fortsetzung)

Anlagebestand
zum 31. Dezember 2024
(Angaben in USD)

Beschreibung	Menge	Währung (lokal)	Einkaufskosten	Marktwert	% des Netto- vermögens
Übertragbare Wertpapiere und Geldmarktinstrumente, die an einer offiziellen Börse notieren					
Aktien (Fortsetzung)					
USA (Fortsetzung)					
Healthcare Services Group, Inc.	111.180	USD	1.394.049	1.291.356	0,01
Hecla Mining Co.	166.692	USD	905.138	818.458	0,01
Helix Energy Solutions Group, Inc.	108.343	USD	1.000.006	1.009.757	0,01
HF Sinclair Corp.	31.690	USD	1.298.656	1.110.734	0,01
HilleVax, Inc.	298.903	USD	4.689.194	618.729	0,01
Hims & Hers Health, Inc.	146.823	USD	3.408.823	3.550.180	0,03
Home Depot, Inc.	108.164	USD	46.313.453	42.074.714	0,40
Honeywell International, Inc.	90.463	USD	20.630.588	20.434.687	0,19
Horace Mann Educators Corp.	55.454	USD	2.239.787	2.175.460	0,02
Howard Hughes Holdings, Inc.	78.894	USD	6.854.311	6.068.526	0,06
HP, Inc.	88.365	USD	3.091.008	2.883.350	0,03
Hudson Pacific Properties REIT, Inc.	408.295	USD	1.678.092	1.237.134	0,01
Huron Consulting Group, Inc.	17.583	USD	1.751.543	2.184.864	0,02
Ideaya Biosciences, Inc.	28.718	USD	1.310.402	738.053	0,01
IDEXX Laboratories, Inc.	4.226	USD	2.000.081	1.747.197	0,02
Illumina, Inc.	58.679	USD	8.475.030	7.841.275	0,07
Intapp, Inc.	23.053	USD	1.141.123	1.477.467	0,01
Integral Ad Science Holding Corp.	96.111	USD	1.121.615	1.003.399	0,01
Intellia Therapeutics, Inc.	72.868	USD	3.051.264	849.641	0,01
International Business Machines Corp.	122.005	USD	27.133.912	26.820.359	0,25
Intuitive Surgical, Inc.	148.615	USD	60.519.233	77.571.085	0,73
Ionis Pharmaceuticals, Inc.	14.463	USD	549.449	505.626	0,00
Iovance Biotherapeutics, Inc.	436.075	USD	4.399.046	3.226.955	0,03
IQVIA Holdings, Inc.	97.095	USD	22.118.086	19.080.138	0,18
iRobot Corp.	54.786	USD	2.059.954	424.592	0,00
Ironwood Pharmaceuticals, Inc.	1.437.807	USD	10.573.193	6.369.485	0,06
Jack Henry & Associates, Inc.	14.526	USD	2.597.975	2.546.408	0,02
Jacobs Solutions, Inc.	250.914	USD	35.728.293	33.527.129	0,32
Janus International Group, Inc.	102.779	USD	1.202.313	755.426	0,01
Jefferies Financial Group, Inc.	126.388	USD	9.851.945	9.908.819	0,09
Johnson & Johnson	88.328	USD	13.457.654	12.773.995	0,12
Karyopharm Therapeutics, Inc.	556.081	USD	5.683.148	376.078	0,00
Kforce, Inc.	13.518	USD	812.161	766.471	0,01
Kimco Realty REIT Corp.	313.284	USD	7.760.480	7.340.244	0,07
Kite Realty Group Trust REIT	242.852	USD	6.083.443	6.129.584	0,06
KKR & Co., Inc.	232.996	USD	36.744.902	34.462.438	0,32
KLA Corp.	25.800	USD	17.188.476	16.257.096	0,15
Klaviyo, Inc.-A-	91.964	USD	3.592.114	3.792.595	0,04
Knife River Corp.	120.262	USD	6.074.848	12.223.430	0,11
Kodiak Gas Services, Inc.	36.100	USD	1.123.793	1.473.963	0,01
Kodiak Sciences, Inc.	42.840	USD	408.718	426.258	0,00
Kohl's Corp.	220.883	USD	3.262.442	3.101.197	0,03
Kratos Defense & Security Solutions, Inc.	39.086	USD	1.068.611	1.031.089	0,01
L3Harris Technologies, Inc.	51.343	USD	12.541.555	10.796.406	0,10
Lam Research Corp.	888.984	USD	67.189.411	64.211.314	0,60
Lennar Corp.-A-	291.977	USD	51.108.967	39.816.903	0,37
LGI Homes, Inc.	11.950	USD	1.246.863	1.068.330	0,01
Liberty Broadband Corp.-C-	961.599	USD	80.793.971	71.889.141	0,68

* Dies ist ein synthetischer ETF.

** Umfasst auch synthetische ETFs.

Xtrackers**

Xtrackers S&P 500 SWAP UCITS ETF* (Fortsetzung)

Anlagebestand
zum 31. Dezember 2024
(Angaben in USD)

Beschreibung	Menge	Währung (lokal)	Einkaufspreise	Marktwert	% des Netto- vermögens
Übertragbare Wertpapiere und Geldmarktinstrumente, die an einer offiziellen Börse notieren					
Aktien (Fortsetzung)					
USA (Fortsetzung)					
Liberty Energy, Inc.	748.368	USD	13.036.571	14.885.040	0,14
Liberty Media Corp.-Liberty Live-A-	80.158	USD	3.526.271	5.335.316	0,05
Liberty Media Corp.-Liberty Live-C-	436.034	USD	30.090.323	29.676.474	0,28
Light & Wonder, Inc.	166.971	USD	15.276.077	14.422.955	0,14
Littelfuse, Inc.	6.176	USD	1.518.308	1.455.374	0,01
LiveRamp Holdings, Inc.	16.466	USD	433.169	500.072	0,00
Lockheed Martin Corp.	190.000	USD	98.230.000	92.328.600	0,87
Lovesac Co.	48.576	USD	1.157.961	1.149.308	0,01
Lowe's Cos., Inc.	15.724	USD	4.212.460	3.880.683	0,04
Madison Square Garden Sports Corp.	25.791	USD	5.035.951	5.820.513	0,05
Madrigal Pharmaceuticals, Inc.	3.432	USD	1.158.678	1.059.012	0,01
Manhattan Associates, Inc.	6.793	USD	2.042.451	1.835.740	0,02
MannKind Corp.	261.737	USD	1.054.800	1.682.969	0,02
MARA Holdings, Inc.	232.805	USD	4.693.132	3.904.140	0,04
Marathon Petroleum Corp.	27.441	USD	4.014.069	3.828.019	0,04
Maravai LifeSciences Holdings, Inc.-A-	740.017	USD	9.259.745	4.033.093	0,04
Markel Group, Inc.	4.567	USD	7.084.790	7.883.692	0,07
Marsh & McLennan Cos., Inc.	360.604	USD	78.834.583	76.595.896	0,72
Marvell Technology, Inc.	149.518	USD	13.471.572	16.514.263	0,16
MasTec, Inc.	13.430	USD	1.850.654	1.828.360	0,02
Mastercard, Inc.-A-	49.818	USD	25.171.558	26.232.664	0,25
MaxLinear, Inc.	228.500	USD	3.249.803	4.519.730	0,04
McDonald's Corp.	108.271	USD	31.885.809	31.386.680	0,29
McKesson Corp.	231.000	USD	142.746.450	131.649.210	1,24
MediaAlpha, Inc.-A-	74.326	USD	1.284.353	839.141	0,01
MercadoLibre, Inc.	2.843	USD	4.943.408	4.834.351	0,05
Merck & Co., Inc.	103	USD	10.129	10.246	0,00
Meta Platforms, Inc.-A-	441.019	USD	263.822.549	258.221.035	2,43
Methode Electronics, Inc.	235.987	USD	2.591.137	2.782.287	0,03
MetLife, Inc.	69.593	USD	5.680.175	5.698.275	0,05
Microsoft Corp.	524.722	USD	223.700.751	221.170.323	2,08
MicroStrategy, Inc.-A-	4.646	USD	1.911.364	1.345.575	0,01
Mid-America Apartment Communities REIT, Inc.	36.860	USD	5.836.044	5.697.450	0,05
Mirion Technologies, Inc.	53.461	USD	753.265	932.894	0,01
Mirum Pharmaceuticals, Inc.	81.516	USD	2.158.710	3.370.687	0,03
MKS Instruments, Inc.	178	USD	19.999	18.581	0,00
Moelis & Co.-A-	18.900	USD	1.285.200	1.396.332	0,01
MongoDB, Inc.	27.512	USD	8.099.914	6.405.069	0,06
Monro, Inc.	42.811	USD	1.179.015	1.061.713	0,01
Monster Beverage Corp.	783.728	USD	41.474.886	41.192.744	0,39
Morgan Stanley	672.083	USD	83.041.782	84.494.275	0,79
Mr. Cooper Group, Inc.	10.815	USD	1.000.820	1.038.348	0,01
MRC Global, Inc.	74.327	USD	724.675	949.899	0,01
MSC Industrial Direct Co., Inc.-A-	55	USD	4.688	4.108	0,00
MYR Group, Inc.	6.530	USD	1.098.215	971.468	0,01
N-able, Inc.	91.400	USD	1.223.846	853.676	0,01
Nerdy, Inc.	444.827	USD	1.392.309	720.620	0,01
Netflix, Inc.	50.478	USD	33.501.829	44.992.051	0,42

* Dies ist ein synthetischer ETF.

** Umfasst auch synthetische ETFs.

Der Anhang ist ein integraler Bestandteil dieses Jahresabschlusses.

Xtrackers**

Xtrackers S&P 500 SWAP UCITS ETF* (Fortsetzung)

Anlagebestand
zum 31. Dezember 2024
(Angaben in USD)

Beschreibung	Menge	Währung (lokal)	Einkaufskosten	Marktwert	% des Netto- vermögens
Übertragbare Wertpapiere und Geldmarktinstrumente, die an einer offiziellen Börse notieren					
Aktien (Fortsetzung)					
USA (Fortsetzung)					
NETGEAR, Inc.	18.947	USD	235.511	528.053	0,00
NetScout Systems, Inc.	328.604	USD	7.331.559	7.117.563	0,07
Neurocrine Biosciences, Inc.	5.861	USD	751.497	800.026	0,01
NeuroPace, Inc.	170.827	USD	2.477.846	1.911.554	0,02
Nevro Corp.	59.574	USD	3.914.012	221.615	0,00
New Jersey Resources Corp.	68.247	USD	3.266.984	3.183.723	0,03
News Corp.-A-	3.097.176	USD	89.622.902	85.296.227	0,80
NIKE, Inc.-B-	336.028	USD	26.499.168	25.427.239	0,24
NMI Holdings, Inc.	821	USD	24.272	30.180	0,00
Norfolk Southern Corp.	57.835	USD	14.464.410	13.573.874	0,13
Northrop Grumman Corp.	38.494	USD	18.677.674	18.064.849	0,17
NVIDIA Corp.	3.564.785	USD	500.461.971	478.714.978	4,50
Ocular Therapeutix, Inc.	319.600	USD	3.215.176	2.729.384	0,03
OGE Energy Corp.	57.572	USD	2.361.028	2.374.845	0,02
Oil States International, Inc.	243.890	USD	948.732	1.234.083	0,01
Okta, Inc.	608	USD	49.005	47.910	0,00
Old Dominion Freight Line, Inc.	66.254	USD	13.981.582	11.687.206	0,11
ON Semiconductor Corp.	158.397	USD	11.988.323	9.986.931	0,09
Onto Innovation, Inc.	90.000	USD	14.980.500	15.000.300	0,14
Oracle Corp.	617.631	USD	110.295.793	102.922.030	0,97
O'Reilly Automotive, Inc.	11.547	USD	12.450.292	13.692.433	0,13
Organogenesis Holdings, Inc.	321.629	USD	6.641.639	1.029.213	0,01
Ormat Technologies, Inc.	110.000	ILS	7.969.148	7.568.510	0,07
Orthofix Medical, Inc.	52.864	USD	1.779.931	923.005	0,01
Oshkosh Corp.	59.925	USD	6.507.855	5.697.070	0,05
Packaging Corp. of America	16.687	USD	3.789.284	3.756.744	0,04
Palo Alto Networks, Inc.	155.174	USD	31.227.216	28.235.461	0,27
Par Pacific Holdings, Inc.	30.470	USD	898.908	499.403	0,00
Parsons Corp.	13.185	USD	1.231.429	1.216.316	0,01
Patterson-UTI Energy, Inc.	845.930	USD	7.046.597	6.987.382	0,07
Payoneer Global, Inc.	1.294.632	USD	9.457.936	12.998.105	0,12
PayPal Holdings, Inc.	164.879	USD	11.946.727	14.072.423	0,13
PDF Solutions, Inc.	43.290	USD	1.506.985	1.172.293	0,01
Pennant Group, Inc.	52.809	USD	2.074.866	1.400.495	0,01
PepsiCo, Inc.	316.569	USD	50.483.258	48.137.482	0,45
Permian Resources Corp.	292.445	USD	4.293.093	4.205.359	0,04
Pfizer, Inc.	715.764	USD	18.294.928	18.989.219	0,18
Phillips 66	1.068.629	USD	143.539.241	121.748.902	1,14
PNC Financial Services Group, Inc.	82.294	USD	16.127.444	15.870.398	0,15
PotlatchDeltic REIT Corp.	24.821	USD	1.027.838	974.224	0,01
Primo Brands Corp.-A-	115.028	USD	3.577.371	3.539.412	0,03
Principal Financial Group, Inc.	348.700	USD	27.648.423	26.992.867	0,25
Procure Technologies, Inc.	730.455	USD	43.720.352	54.732.993	0,51
Procter & Gamble Co.	261.557	USD	44.510.022	43.850.031	0,41
Progyny, Inc.	141.900	USD	2.391.015	2.447.775	0,02
PTC Therapeutics, Inc.	22.611	USD	1.040.332	1.020.661	0,01
PTC, Inc.	5.797	USD	1.148.038	1.065.894	0,01
PubMatic, Inc.-A-	55.602	USD	1.000.002	816.793	0,01

* Dies ist ein synthetischer ETF.

** Umfasst auch synthetische ETFs.

Xtrackers**

Xtrackers S&P 500 SWAP UCITS ETF* (Fortsetzung)

Anlagebestand

zum 31. Dezember 2024

(Angaben in USD)

Beschreibung	Menge	Währung (lokal)	Einkaufskosten	Marktwert	% des Netto- vermögens
Übertragbare Wertpapiere und Geldmarktinstrumente, die an einer offiziellen Börse notieren					
Aktien (Fortsetzung)					
USA (Fortsetzung)					
Pulmonx Corp.	697.857	USD	5.827.106	4.738.449	0,04
Pure Storage, Inc.-A-	54.256	USD	2.614.597	3.332.946	0,03
QUALCOMM, Inc.	50.263	USD	8.079.275	7.721.402	0,07
Quest Diagnostics, Inc.	17.251	USD	2.609.214	2.602.486	0,02
Radian Group, Inc.	22.415	USD	774.662	711.004	0,01
RealReal, Inc.	444.669	USD	4.829.105	4.860.232	0,05
Reddit, Inc.-A-	113.199	USD	19.543.807	18.501.245	0,17
Regeneron Pharmaceuticals, Inc.	70.227	USD	70.596.394	50.024.799	0,47
Remitly Global, Inc.	1.640.611	USD	20.870.468	37.028.590	0,35
Retail Opportunity Investments REIT Corp.	519.053	USD	9.005.570	9.010.760	0,08
ROBINHOOD MARKETS, INC.-A-	91.000	USD	1.637.090	3.390.660	0,03
ROBLOX CORP.-A-	78.973	USD	4.069.461	4.569.378	0,04
Rogers Corp.	764	USD	81.305	77.630	0,00
Roku, Inc.	37.499	USD	2.644.122	2.787.676	0,03
Ross Stores, Inc.	67.438	USD	10.353.756	10.201.346	0,10
RPM International, Inc.	3.913	USD	522.464	481.534	0,00
RTX Corp.	283.390	USD	34.179.668	32.793.891	0,31
Rubrik, Inc.-A-	192.065	USD	13.863.252	12.553.368	0,12
RxSight, Inc.	28.053	USD	842.970	964.462	0,01
S&P Global, Inc.	63.169	USD	32.733.544	31.460.057	0,30
Sabra Health Care REIT, Inc.	1.470.271	USD	26.121.448	25.465.094	0,24
Sandy Spring Bancorp, Inc.	25.260	USD	935.378	851.515	0,01
SBA Communications REIT Corp.	226.152	USD	49.999.946	46.089.778	0,43
Scotts Miracle-Gro Co.	48.955	USD	3.710.789	3.247.675	0,03
Semtech Corp.	236.593	USD	5.917.070	14.633.277	0,14
SentinelOne, Inc.-A-	99.246	USD	2.507.606	2.203.261	0,02
ServiceNow, Inc.	98.783	USD	64.638.505	104.721.834	0,98
Shake Shack, Inc.-A-	10.034	USD	791.081	1.302.413	0,01
Shoals Technologies Group, Inc.-A-	108.707	USD	1.740.399	601.150	0,01
Simon Property Group REIT, Inc.	216.100	USD	38.580.979	37.214.581	0,35
Simply Good Foods Co.	47	USD	1.874	1.832	0,00
Sirius XM Holdings, Inc.	129.894	USD	3.421.408	2.961.583	0,03
Snap, Inc.-A-	815.450	USD	9.279.821	8.782.396	0,08
Snowflake, Inc.-A-	156.561	USD	26.461.933	24.174.584	0,23
SolarEdge Technologies, Inc.	133.800	USD	2.400.372	1.819.680	0,02
Sphere Entertainment Co.	13.726	USD	576.767	553.432	0,01
Spire, Inc.	17.470	USD	1.200.364	1.184.990	0,01
Sprinklr, Inc.-A-	2.655.520	USD	31.416.272	22.439.144	0,21
Sprouts Farmers Market, Inc.	18.597	USD	2.058.502	2.363.121	0,02
SPX Technologies, Inc.	13.281	USD	2.121.773	1.932.651	0,02
SS&C Technologies Holdings, Inc.	14.243	USD	1.100.272	1.079.335	0,01
Starbucks Corp.	550.597	USD	55.092.736	50.241.976	0,47
Supernus Pharmaceuticals, Inc.	54.007	USD	2.007.980	1.952.893	0,02
Take-Two Interactive Software, Inc.	15.137	USD	2.732.985	2.786.419	0,03
Tanger REIT, Inc.	38.243	USD	1.360.686	1.305.234	0,01
Tarsus Pharmaceuticals, Inc.	45.194	USD	2.485.670	2.502.392	0,02
TD SYNnex Corp.	41.330	USD	5.015.734	4.847.182	0,05
Teradata Corp.	33.075	USD	1.824.900	1.030.286	0,01

* Dies ist ein synthetischer ETF.

** Umfasst auch synthetische ETFs.

Der Anhang ist ein integraler Bestandteil dieses Jahresabschlusses.

Xtrackers**

Xtrackers S&P 500 SWAP UCITS ETF* (Fortsetzung)

Anlagebestand

zum 31. Dezember 2024

(Angaben in USD)

Beschreibung	Menge	Währung (lokal)	Einkaufskosten	Marktwert	% des Netto- vermögens
Übertragbare Wertpapiere und Geldmarktinstrumente, die an einer offiziellen Börse notieren					
Aktien (Fortsetzung)					
USA (Fortsetzung)					
Tesla, Inc.	332.706	USD	98.458.218	134.359.991	1,26
Tetra Tech, Inc.	92.561	USD	3.838.505	3.687.630	0,03
Texas Capital Bancshares, Inc.	45.418	USD	3.310.383	3.551.688	0,03
Texas Instruments, Inc.	5.545	USD	1.063.032	1.039.743	0,01
Thermo Fisher Scientific, Inc.	165.004	USD	86.938.958	85.840.031	0,81
Tidewater, Inc.	84.664	USD	9.042.343	4.631.967	0,04
T-Mobile U.S., Inc.	566.577	USD	132.771.654	125.060.541	1,18
Toll Brothers, Inc.	29.961	USD	4.936.075	3.773.588	0,04
TopBuild Corp.	3.628	USD	790.759	1.129.542	0,01
TransDigm Group, Inc.	6.306	USD	8.547.531	7.991.468	0,08
Traverse Therapeutics, Inc.	68.082	USD	441.171	1.185.988	0,01
Treace Medical Concepts, Inc.	103.758	USD	930.709	771.960	0,01
Trex Co., Inc.	56.464	USD	4.257.105	3.897.710	0,04
Tri Pointe Homes, Inc.	117.890	USD	4.988.071	4.274.691	0,04
Truist Financial Corp.	634.469	USD	29.344.191	27.523.265	0,26
Trupanion, Inc.	24.036	USD	1.240.017	1.158.535	0,01
Twilio, Inc.-A-	54.162	USD	3.191.510	5.853.829	0,05
Twist Bioscience Corp.	9.489	USD	214.451	440.954	0,00
TXNM Energy, Inc.	61.604	USD	3.021.060	3.029.069	0,03
Tyler Technologies, Inc.	14.551	USD	7.531.198	8.390.689	0,08
U.S. Foods Holding Corp.	30.486	USD	1.924.276	2.056.586	0,02
UDR REIT, Inc.	62.164	USD	2.727.497	2.698.539	0,03
UiPath, Inc.-A-	507.977	USD	6.376.937	6.456.388	0,06
Ulta Beauty, Inc.	3.823	USD	1.620.608	1.662.737	0,02
United Airlines Holdings, Inc.	8.876	USD	851.830	861.860	0,01
United Natural Foods, Inc.	62.746	USD	762.991	1.713.593	0,02
United Rentals, Inc.	20.000	USD	15.731.800	14.088.800	0,13
United Therapeutics Corp.	17.923	USD	6.374.274	6.323.951	0,06
UnitedHealth Group, Inc.	33.830	USD	18.965.775	17.113.244	0,16
Unity Software, Inc.	206.704	USD	4.987.768	4.644.639	0,04
Unum Group	233.705	USD	14.412.587	17.067.476	0,16
USANA Health Sciences, Inc.	27.582	USD	2.097.611	989.918	0,01
Varonis Systems, Inc.	18.126	USD	870.229	805.338	0,01
Veeva Systems, Inc.-A-	7.008	USD	1.298.543	1.473.432	0,01
Vera Therapeutics, Inc.	618.047	USD	10.000.000	26.137.208	0,25
VeriSign, Inc.	93.742	USD	17.496.240	19.400.844	0,18
Vertex Pharmaceuticals, Inc.	28.256	USD	11.732.263	11.378.691	0,11
Vertiv Holdings Co.-A-	81.273	USD	10.227.394	9.233.426	0,09
Viasat, Inc.	305.109	USD	2.727.674	2.596.478	0,02
Vimeo, Inc.	432.421	USD	6.336.340	2.767.494	0,03
Viridian Therapeutics, Inc.	21.251	USD	639.802	407.382	0,00
Voya Financial, Inc.	48.067	USD	3.989.561	3.308.452	0,03
Warby Parker, Inc.-A-	57.321	USD	862.108	1.387.741	0,01
Warrior Met Coal, Inc.	245.806	USD	16.702.518	13.332.517	0,13
Waste Management, Inc.	36.434	USD	8.095.270	7.352.017	0,07
Weave Communications, Inc.	168.646	USD	2.718.574	2.684.844	0,03
Welltower REIT, Inc.	14.973	USD	2.000.243	1.887.047	0,02
Westlake Corp.	4.899	USD	629.766	561.670	0,01

* Dies ist ein synthetischer ETF.

** Umfasst auch synthetische ETFs.

Der Anhang ist ein integraler Bestandteil dieses Jahresabschlusses.

Xtrackers**

Xtrackers S&P 500 SWAP UCITS ETF* (Fortsetzung)

Anlagebestand
zum 31. Dezember 2024
(Angaben in USD)

Beschreibung	Menge	Währung (lokal)	Einstandskosten	Marktwert	% des Netto- vermögens
Übertragbare Wertpapiere und Geldmarktinstrumente, die an einer offiziellen Börse notieren					
Aktien (Fortsetzung)					
USA (Fortsetzung)					
WEX, Inc.	6.176	USD	1.104.269	1.082.776	0,01
Wingstop, Inc.	17.974	USD	5.692.006	5.108.211	0,05
Workday, Inc.-A-	28.210	USD	7.292.653	7.279.026	0,07
Wynn Resorts Ltd.	65.039	USD	6.079.195	5.603.760	0,05
Yext, Inc.	219.921	USD	2.218.222	1.398.698	0,01
Zillow Group, Inc.-C-	15.340	USD	804.726	1.135.927	0,01
ZipRecruiter, Inc.-A-	159.231	USD	1.880.860	1.152.832	0,01
Zoom Communications, Inc.	360.038	USD	26.724.371	29.382.701	0,28
ZoomInfo Technologies, Inc.	3.766.478	USD	39.999.996	39.585.684	0,37
Zymeworks, Inc.	774.421	USD	5.815.902	11.337.523	0,11
			7.291.931.726	7.281.851.249	68,42
Summe - Aktien			10.781.657.703	10.646.205.584	100,03
Summe - Übertragbare Wertpapiere und Geldmarktinstrumente, die an einer offiziellen Börse notieren			10.781.657.703	10.646.205.584	100,03
SUMME ANLAGEBESTAND			10.781.657.703	10.646.205.584	100,03

* Dies ist ein synthetischer ETF.

** Umfasst auch synthetische ETFs.

Der Anhang ist ein integraler Bestandteil dieses Jahresabschlusses.

Xtrackers FTSE DEVELOPED EUROPE REAL ESTATE UCITS ETF

Anlagebestand

zum 31. Dezember 2024

(Angaben in EUR)

Beschreibung	Menge	Währung (lokal)	Einkaufskosten	Marktwert	% des Netto- vermögens
Übertragbare Wertpapiere und Geldmarktinstrumente, die an einer offiziellen Börse notieren					
Aktien					
Österreich					
CA Immobilien Anlagen AG	137.758	EUR	4.064.518	3.212.517	0,41
			4.064.518	3.212.517	0,41
Belgien					
Aedifica REIT SA	193.097	EUR	15.039.075	10.852.051	1,37
Ascencio REIT	20.754	EUR	1.057.828	980.627	0,12
Care Property Invest REIT NV	150.444	EUR	1.986.925	1.718.070	0,22
Cofinimmo REIT SA	154.613	EUR	14.031.070	8.596.483	1,09
Home Invest Belgium REIT SA	44.520	EUR	1.025.388	763.963	0,10
Montea REIT NV	82.915	EUR	6.646.395	5.248.520	0,67
Retail Estates REIT NV	50.928	EUR	3.356.435	3.020.030	0,38
VGP NV	54.444	EUR	5.969.551	3.887.302	0,49
Warehouses De Pauw REIT CVA	694.796	EUR	18.248.641	13.201.124	1,67
Xior Student Housing REIT NV	149.609	EUR	5.278.412	4.435.907	0,56
			72.639.720	52.704.077	6,67
Finnland					
Citycon OYJ	365.423	EUR	2.381.412	1.175.931	0,15
Kojamo OYJ	641.221	EUR	8.979.573	6.021.065	0,76
			11.360.985	7.196.996	0,91
Frankreich					
ARGAN REIT SA	49.520	EUR	3.735.656	2.995.960	0,38
Carmila REIT SA	230.188	EUR	3.093.765	3.687.612	0,47
Covivio REIT SA	219.035	EUR	13.193.367	10.680.147	1,35
Gecina REIT SA	209.867	EUR	23.930.010	18.982.470	2,40
ICADE REIT	131.799	EUR	6.836.284	3.028.741	0,38
Klepierre REIT SA	835.013	EUR	19.450.822	23.213.361	2,94
Mercialys REIT SA	379.275	EUR	3.927.577	3.834.470	0,49
Unibail-Rodamco-Westfield REIT	418.590	EUR	39.947.802	30.439.865	3,85
			114.115.283	96.862.626	12,26
Deutschland					
Deutsche EuroShop AG	73.470	EUR	1.658.328	1.359.195	0,17
Deutsche Wohnen SE	199.989	EUR	6.035.327	4.609.746	0,58
Hamborner REIT AG	290.035	EUR	2.356.848	1.827.221	0,23
LEG Immobilien SE	300.952	EUR	26.786.310	24.617.874	3,11
TAG Immobilien AG	614.279	EUR	9.182.887	8.821.046	1,12
Vonovia SE	2.853.674	EUR	96.671.489	83.669.722	10,59
			142.691.189	124.904.804	15,80
Guernsey					
abrdn Property Income Trust REIT Ltd.	1.562.904	GBP	309.819	130.429	0,02
Pictou Property Income REIT Ltd.	2.217.159	GBP	2.099.737	1.716.207	0,22
PPHE Hotel Group Ltd.	79.183	GBP	1.303.495	1.350.342	0,17
Regional REIT Ltd. 144A	658.901	GBP	2.079.704	918.048	0,12
Schroder Real Estate Investment Trust REIT Ltd.	1.995.292	GBP	1.153.289	1.225.923	0,15
Shurgard Self Storage REIT Ltd.	125.908	EUR	5.284.224	4.513.802	0,57
Sirius Real Estate REIT Ltd.	6.077.875	GBP	6.519.643	5.770.512	0,73
			18.749.911	15.625.263	1,98
Irland					
Irish Residential Properties REIT PLC	1.798.628	EUR	2.284.309	1.636.751	0,21
			2.284.309	1.636.751	0,21

** Umfasst auch synthetische ETFs.

Der Anhang ist ein integraler Bestandteil dieses Jahresabschlusses.

Xtrackers FTSE DEVELOPED EUROPE REAL ESTATE UCITS ETF (Fortsetzung)

Anlagebestand
zum 31. Dezember 2024
(Angaben in EUR)

Beschreibung	Menge	Währung (lokal)	Einstandskosten	Marktwert	% des Netto- vermögens
Übertragbare Wertpapiere und Geldmarktinstrumente, die an einer offiziellen Börse notieren					
Aktien (Fortsetzung)					
Italien					
Immobiliare Grande Distribuzione SIIQ REIT SpA	267.686	EUR	1.032.827	669.215	0,08
			1.032.827	669.215	0,08
Luxemburg					
Aroundtown SA	2.771.411	EUR	11.552.045	8.095.292	1,02
Grand City Properties SA	256.516	EUR	3.814.025	3.014.063	0,38
			15.366.070	11.109.355	1,40
Niederlande					
Eurocommercial Properties REIT NV	173.371	EUR	3.988.114	3.848.837	0,49
NSI REIT NV	77.362	EUR	2.178.743	1.463.689	0,18
Vastned Retail REIT NV	45.138	EUR	1.147.509	965.953	0,12
Wereldhave REIT NV	141.179	EUR	2.565.144	1.942.623	0,25
			9.879.510	8.221.102	1,04
Norwegen					
Entra ASA 144A	288.423	NOK	3.435.044	2.835.049	0,36
			3.435.044	2.835.049	0,36
Spanien					
Inmobiliaria Colonial Socimi REIT SA	1.336.499	EUR	9.239.159	6.916.382	0,88
Merlin Properties Socimi REIT SA	1.775.056	EUR	17.153.619	18.034.569	2,28
			26.392.778	24.950.951	3,16
Schweden					
Atrium Ljungberg AB-B- Castellum AB	181.489	SEK	3.176.278	3.143.917	0,40
Castellum AB	1.732.058	SEK	21.488.974	18.249.321	2,31
Catena AB	163.650	SEK	6.295.680	6.765.412	0,86
Cibus Nordic Real Estate AB publ	252.071	SEK	4.055.807	3.881.914	0,49
Corem Property Group AB-B- Dios Fastigheter AB	2.488.058	SEK	3.308.829	1.454.801	0,18
Dios Fastigheter AB	421.534	SEK	2.994.647	2.917.930	0,37
Fabege AB	908.044	SEK	8.948.017	6.571.345	0,83
Fastighets AB Balder-B- FastPartner AB-A- Hufvudstaden AB-A- Logistea AB-B- Neobo Fastigheter AB NP3 Fastigheter AB Nyfosa AB Padox AB Platzer Fastigheter Holding AB-B- Sagax AB-B- Samhallsbyggnadsbolaget i Norden AB Wallenstam AB-B- Wihlborgs Fastigheter AB	2.718.386	SEK	16.107.819	18.246.914	2,31
	208.555	SEK	1.342.134	1.166.588	0,15
	435.664	SEK	5.517.323	4.611.189	0,58
	624.279	SEK	980.549	897.011	0,11
	526.185	SEK	917.019	963.473	0,12
	137.424	SEK	3.275.917	3.002.753	0,38
	643.735	SEK	5.080.840	6.070.796	0,77
	429.081	SEK	6.159.003	7.192.916	0,91
	253.409	SEK	2.462.587	1.898.104	0,24
	869.886	SEK	18.904.452	17.197.765	2,18
	4.705.083	SEK	8.976.793	1.863.076	0,23
	1.627.572	SEK	7.589.791	6.799.628	0,86
	1.075.925	SEK	8.125.822	9.855.085	1,25
			135.708.281	122.749.938	15,53
Schweiz					
Allreal Holding AG	59.125	CHF	9.028.906	10.433.580	1,32
Intershop Holding AG	22.033	CHF	2.607.568	2.981.805	0,38
Mobimo Holding AG	28.835	CHF	6.914.377	9.003.045	1,14
Peach Property Group AG	130.666	CHF	2.229.672	1.253.161	0,16

** Umfasst auch synthetische ETFs.

Der Anhang ist ein integraler Bestandteil dieses Jahresabschlusses.

Xtrackers FTSE DEVELOPED EUROPE REAL ESTATE UCITS ETF (Fortsetzung)

Anlagebestand
zum 31. Dezember 2024
(Angaben in EUR)

Beschreibung	Menge	Währung (lokal)	Einkaufskosten	Marktwert	% des Netto- vermögens
Übertragbare Wertpapiere und Geldmarktinstrumente, die an einer offiziellen Börse notieren					
Aktien (Fortsetzung)					
Schweiz (Fortsetzung)					
PSP Swiss Property AG	183.082	CHF	19.833.471	25.147.825	3,18
Swiss Prime Site AG	310.039	CHF	25.026.311	32.641.877	4,13
			65.640.305	81.461.293	10,31
Vereinigtes Königreich					
abrdn European Logistics Income PLC 144A	1.595.724	GBP	1.684.499	1.134.823	0,14
AEW U.K. REIT PLC	636.289	GBP	750.174	772.647	0,10
Assura REIT PLC	13.072.455	GBP	8.594.617	6.061.808	0,77
Big Yellow Group REIT PLC	761.188	GBP	10.333.084	8.838.042	1,12
British Land REIT Co. PLC	4.050.804	GBP	22.510.569	17.657.081	2,24
Care Reit PLC	1.293.163	GBP	1.533.344	1.271.560	0,16
CLS Holdings REIT PLC	617.127	GBP	1.175.147	578.454	0,07
Custodian Property Income REIT PLC	1.646.950	GBP	1.839.426	1.535.775	0,20
Derwent London REIT PLC	454.853	GBP	14.466.109	10.777.013	1,36
Empiric Student Property REIT PLC	2.444.809	GBP	2.600.420	2.469.018	0,31
Grainger PLC	3.007.637	GBP	9.196.201	8.184.664	1,04
Great Portland Estates REIT PLC	1.425.789	GBP	7.594.442	4.966.388	0,63
Hammerson REIT PLC	2.008.879	GBP	9.075.959	6.793.348	0,86
Helical REIT PLC	479.750	GBP	1.805.077	1.003.816	0,13
Home REIT PLC ⁽¹⁾	2.725.614	GBP	3.650.446	330	0,00
Land Securities Group REIT PLC	3.022.858	GBP	25.715.418	21.351.259	2,70
Life Science REIT PLC	1.434.096	GBP	1.028.588	659.105	0,08
LondonMetric Property REIT PLC	8.017.649	GBP	19.998.162	17.464.400	2,21
NewRiver REIT PLC	1.402.563	GBP	1.968.795	1.243.424	0,16
Primary Health Properties REIT PLC	5.325.785	GBP	7.586.688	6.009.775	0,76
PRS REIT PLC	2.089.849	GBP	2.371.534	2.719.694	0,34
Residential Secure Income REIT PLC 144A	760.031	GBP	826.911	540.507	0,07
Safestore Holdings REIT PLC	866.630	GBP	8.483.174	6.750.136	0,85
Segro REIT PLC	5.484.175	GBP	55.455.873	46.509.976	5,89
Shaftesbury Capital REIT PLC	6.040.227	GBP	12.087.441	9.168.323	1,16
Social Housing Reit PLC 144A	1.451.435	GBP	1.382.055	1.042.742	0,13
Supermarket Income REIT PLC	5.045.893	GBP	6.380.796	4.156.024	0,53
Target Healthcare REIT PLC	2.508.914	GBP	2.921.239	2.548.930	0,32
Tritax Big Box REIT PLC	10.000.191	GBP	19.077.033	16.049.892	2,03
UNITE Group REIT PLC	1.639.820	GBP	18.371.100	15.995.339	2,02
Urban Logistics REIT PLC	1.863.591	GBP	3.505.829	2.308.041	0,29
Warehouse REIT PLC	1.605.383	GBP	2.232.645	1.526.139	0,19
Workspace Group REIT PLC	557.659	GBP	4.559.439	3.311.640	0,42
			290.762.234	231.400.113	29,28
Summe - Aktien			914.122.964	785.540.050	99,40
Summe - Übertragbare Wertpapiere und Geldmarktinstrumente, die an einer offiziellen Börse notieren			914.122.964	785.540.050	99,40

⁽¹⁾ Die Bewertung dieses Wertpapiers wurde von einem Bewertungsausschuss bestimmt.

** Umfasst auch synthetische ETFs.

Der Anhang ist ein integraler Bestandteil dieses Jahresabschlusses.

Xtrackers**

Xtrackers FTSE DEVELOPED EUROPE REAL ESTATE UCITS ETF (Fortsetzung)

Anlagebestand
zum 31. Dezember 2024
(Angaben in EUR)

Beschreibung	Menge	Währung (lokal)	Einstandskosten	Marktwert	% des Netto- vermögens
Investmentfondsanteile					
Investmentfonds/Offene Fonds					
Irland					
Deutsche Global Liquidity Series PLC - Managed Euro Fund	126	EUR	1.313.300	1.314.746	0,17
Deutsche Global Liquidity Series PLC - Managed Sterling Fund-Z-	14	GBP	171.305	171.967	0,02
			1.484.605	1.486.713	0,19
Summe Investmentfonds/Offene Fonds			1.484.605	1.486.713	0,19
Investmentfondsanteile			1.484.605	1.486.713	0,19
SUMME ANLAGEBESTAND			915.607.569	787.026.763	99,59

** Umfasst auch synthetische ETFs.

Der Anhang ist ein integraler Bestandteil dieses Jahresabschlusses.

Xtrackers**

Xtrackers MSCI CHINA UCITS ETF

Anlagebestand

zum 31. Dezember 2024

(Angaben in USD)

Beschreibung	Menge	Währung (lokal)	Einkaufskosten	Marktwert	% des Netto- vermögens
Übertragbare Wertpapiere und Geldmarktinstrumente, die an einer offiziellen Börse notieren					
Aktien					
Bermuda					
Alibaba Health Information Technology Ltd.	3.913.103	HKD	4.072.016	1.672.449	0,12
Beijing Enterprises Water Group Ltd.	2.800.589	HKD	1.021.400	904.934	0,06
China Gas Holdings Ltd.	1.886.093	HKD	4.176.221	1.643.786	0,11
China Resources Gas Group Ltd.	641.178	HKD	2.812.225	2.538.150	0,17
China Ruyi Holdings Ltd.	4.352.574	HKD	1.797.324	1.372.795	0,09
Kunlun Energy Co. Ltd.	2.708.285	HKD	2.375.608	2.928.648	0,20
Orient Overseas International Ltd.	90.706	HKD	1.986.306	1.344.018	0,09
			18.241.100	12.404.780	0,84
Kaimaninseln					
AAC Technologies Holdings, Inc.	541.173	HKD	2.615.745	2.612.528	0,18
Akeso, Inc. 144A	420.068	HKD	2.349.150	3.282.478	0,22
Alibaba Group Holding Ltd.	11.310.575	HKD	197.578.300	119.979.065	8,11
ANTA Sports Products Ltd.	884.279	HKD	10.540.715	8.862.199	0,60
Autohome, Inc.-ADR-	46.387	USD	2.340.974	1.203.743	0,08
Baidu, Inc.-A-	1.583.752	HKD	28.144.577	16.861.114	1,14
BeiGene Ltd.	483.304	HKD	8.875.065	6.794.173	0,46
Bilibili, Inc.-Z-	161.112	HKD	5.789.464	2.945.166	0,20
Bosideng International Holdings Ltd.	2.698.462	HKD	1.322.802	1.347.850	0,09
C&D International Investment Group Ltd.	489.374	HKD	1.152.031	822.768	0,06
China Feihe Ltd. 144A	2.524.881	HKD	3.850.366	1.771.459	0,12
China Hongqiao Group Ltd.	1.978.733	HKD	2.364.472	2.995.629	0,20
China Literature Ltd. 144A	284.825	HKD	1.632.311	924.000	0,06
China Mengniu Dairy Co. Ltd.	2.181.868	HKD	9.290.259	4.932.267	0,33
China Resources Land Ltd.	2.228.638	HKD	9.340.266	6.469.633	0,44
China Resources Microelectronics Ltd.-A-	56.033	CNY	455.783	360.171	0,02
China Resources Mixc Lifestyle Services Ltd. 144A	473.578	HKD	2.424.113	1.761.907	0,12
China State Construction International Holdings Ltd.	1.400.172	HKD	1.553.271	2.209.863	0,15
Chow Tai Fook Jewellery Group Ltd.	1.390.989	HKD	2.355.833	1.205.126	0,08
Country Garden Holdings Co. Ltd.	8.089.662	HKD	5.576.731	505.086	0,03
ENN Energy Holdings Ltd.	549.784	HKD	6.840.768	3.952.836	0,27
GalaxyCore, Inc.-A-	88.867	CNY	200.807	162.688	0,01
GCL Technology Holdings Ltd.	14.956.673	HKD	4.053.374	2.079.468	0,14
Geely Automobile Holdings Ltd.	4.195.152	HKD	8.304.870	8.003.676	0,54
Genscript Biotech Corp.	804.769	HKD	2.190.149	1.019.436	0,07
Giant Biogene Holding Co. Ltd. 144A	215.116	HKD	1.058.233	1.381.869	0,09
H World Group Ltd.-ADR-	141.450	USD	5.804.383	4.672.093	0,32
Haidilao International Holding Ltd. 144A	1.158.596	HKD	3.630.999	2.371.498	0,16
Haitian International Holdings Ltd.	439.478	HKD	1.145.196	1.193.749	0,08
Hansoh Pharmaceutical Group Co. Ltd. 144A	819.182	HKD	2.510.482	1.822.291	0,12
Hengan International Group Co. Ltd.	434.534	HKD	2.488.045	1.255.838	0,08
Innovent Biologics, Inc. 144A	853.928	HKD	4.825.370	4.023.425	0,27
JD Health International, Inc.	775.400	HKD	6.163.681	2.804.954	0,19
JD Logistics, Inc. 144A	1.380.036	HKD	2.220.369	2.274.018	0,15
JD.com, Inc.-A-	1.715.718	HKD	46.211.909	30.038.511	2,03
Kanzhun Ltd.-ADR-	183.665	USD	4.055.046	2.534.577	0,17
KE Holdings, Inc.-ADR-	444.521	USD	10.970.230	8.188.077	0,55
Kingdee International Software Group Co. Ltd.	2.113.984	HKD	4.012.648	2.321.370	0,16
Microsoft Corp. Ltd.	648.319	HKD	2.571.214	2.808.454	0,19

** Umfasst auch synthetische ETFs.

Xtrackers**

Xtrackers MSCI CHINA UCITS ETF (Fortsetzung)

Anlagebestand

zum 31. Dezember 2024

(Angaben in USD)

Beschreibung	Menge	Währung (lokal)	Einkaufskosten	Marktwert	% des Netto- vermögens
Übertragbare Wertpapiere und Geldmarktinstrumente, die an einer offiziellen Börse notieren					
Aktien (Fortsetzung)					
Kaimaninseln (Fortsetzung)					
Kuaishou Technology 144A	1.859.480	HKD	17.268.398	9.898.300	0,67
Legend Biotech Corp.-ADR-	51.197	USD	2.560.721	1.665.950	0,11
Li Auto, Inc.-A-	858.451	HKD	9.579.444	10.382.594	0,70
Li Ning Co. Ltd.	1.615.911	HKD	9.792.699	3.424.056	0,23
Longfor Group Holdings Ltd. 144A	1.434.591	HKD	5.004.826	1.846.808	0,12
Meituan-B- 144A	3.438.918	HKD	81.818.578	67.158.499	4,54
MINISO Group Holding Ltd.	262.064	HKD	1.194.498	1.587.306	0,11
NetEase, Inc.	1.342.782	HKD	22.894.187	23.924.076	1,62
New Oriental Education & Technology Group, Inc.	1.022.300	HKD	7.369.004	6.442.058	0,44
NIO, Inc.-A-	1.011.514	HKD	18.076.776	4.531.529	0,31
PDD Holdings, Inc.-ADR-	482.258	USD	45.252.646	46.774.203	3,16
Pop Mart International Group Ltd. 144A	373.267	HKD	1.666.578	4.307.879	0,29
Qifu Technology, Inc.-ADR-	80.998	USD	1.904.409	3.108.703	0,21
Shenzhen International Group Holdings Ltd.	573.366	HKD	7.560.965	4.576.329	0,31
Sino Biopharmaceutical Ltd.	7.201.052	HKD	4.841.076	2.966.467	0,20
Smooore International Holdings Ltd. 144A	1.278.407	HKD	4.721.683	2.188.842	0,15
Sunny Optical Technology Group Co. Ltd.	494.388	HKD	7.497.668	4.381.930	0,30
TAL Education Group-ADR-	286.812	USD	6.418.447	2.873.856	0,19
Tencent Holdings Ltd.	4.511.232	HKD	225.349.439	242.172.484	16,36
Tencent Music Entertainment Group-ADR-	521.621	USD	5.561.444	5.920.398	0,40
Tingyi Cayman Islands Holding Corp.	1.370.554	HKD	2.297.946	1.785.543	0,12
Tongcheng Travel Holdings Ltd.	889.147	HKD	1.864.094	2.083.236	0,14
Trip.com Group Ltd.	429.573	HKD	17.203.471	29.862.373	2,02
Vipshop Holdings Ltd.-ADR-	237.340	USD	3.399.909	3.196.970	0,22
Want Want China Holdings Ltd.	3.280.531	HKD	2.471.616	1.925.762	0,13
Wuxi Biologics Cayman, Inc. 144A	2.452.320	HKD	17.878.512	5.543.643	0,37
Xiaomi Corp.-B- 144A	10.646.176	HKD	23.687.343	47.283.141	3,20
Xinyi Solar Holdings Ltd.	3.423.962	HKD	4.012.239	1.384.051	0,09
XPeng, Inc.-A-	861.405	HKD	4.239.037	5.173.121	0,35
Yadea Group Holdings Ltd. 144A	863.725	HKD	1.620.620	1.438.810	0,10
Zhongsheng Group Holdings Ltd.	573.802	HKD	2.647.469	1.031.196	0,07
ZTO Express Cayman, Inc.	293.784	HKD	7.793.470	5.722.169	0,39
			994.259.213	827.317.335	55,90
China					
360 Security Technology, Inc.-A-	298.969	CNY	526.111	421.485	0,03
37 Interactive Entertainment Network Technology Group Co. Ltd.-A-	90.949	CNY	293.685	193.754	0,01
Accelink Technologies Co. Ltd.-A-	34.000	CNY	140.182	241.610	0,02
ACM Research Shanghai, Inc.-A-	11.801	CNY	186.731	160.744	0,01
Advanced Micro-Fabrication Equipment, Inc. China-A-	25.884	CNY	598.964	666.923	0,05
AECC Aero-Engine Control Co. Ltd.-A-	52.928	CNY	177.668	160.338	0,01
AECC Aviation Power Co. Ltd.-A-	110.856	CNY	804.245	625.891	0,04
Agricultural Bank of China Ltd.-A-	3.543.802	CNY	1.769.067	2.577.662	0,17
Agricultural Bank of China Ltd.-H-	19.213.181	HKD	7.646.120	10.957.124	0,74
Aier Eye Hospital Group Co. Ltd.-A-	388.469	CNY	1.185.882	701.112	0,05
Air China Ltd.-A-	484.832	CNY	606.052	522.376	0,04
Aluminum Corp. of China Ltd.-A-	553.207	CNY	420.601	553.847	0,04

** Umfasst auch synthetische ETFs.

Der Anhang ist ein integraler Bestandteil dieses Jahresabschlusses.

Xtrackers**

Xtrackers MSCI CHINA UCITS ETF (Fortsetzung)

Anlagebestand

zum 31. Dezember 2024

(Angaben in USD)

Beschreibung	Menge	Währung (lokal)	Einkaufskosten	Marktwert	% des Netto- vermögens
Übertragbare Wertpapiere und Geldmarktinstrumente, die an einer offiziellen Börse notieren					
Aktien (Fortsetzung)					
China (Fortsetzung)					
Aluminum Corp. of China Ltd.-H-	2.732.409	HKD	1.363.179	1.579.376	0,11
Amlogic Shanghai Co. Ltd.-A-	16.789	CNY	252.943	157.062	0,01
Angel Yeast Co. Ltd.-A-	36.119	CNY	216.737	177.360	0,01
Anhui Conch Cement Co. Ltd.-A-	165.324	CNY	920.779	535.504	0,04
Anhui Conch Cement Co. Ltd.-H-	856.827	HKD	3.940.036	2.192.821	0,15
Anhui Gujing Distillery Co. Ltd.-A-	17.014	CNY	542.818	401.624	0,03
Anhui Gujing Distillery Co. Ltd.-B-	78.850	HKD	1.111.839	1.136.978	0,08
Anhui Jianghuai Automobile Group Corp. Ltd.-A-	89.300	CNY	187.453	456.140	0,03
Anhui Yingjia Distillery Co. Ltd.-A-	28.450	CNY	284.324	209.030	0,01
Anjoy Foods Group Co. Ltd.-A-	12.026	CNY	261.637	133.471	0,01
Anker Innovations Technology Co. Ltd.-A-	22.265	CNY	212.623	296.119	0,02
Asymchem Laboratories Tianjin Co. Ltd.-A-	13.639	CNY	329.232	141.360	0,01
Autobio Diagnostics Co. Ltd.-A-	25.700	CNY	229.316	152.768	0,01
Avary Holding Shenzhen Co. Ltd.-A-	97.270	CNY	457.057	483.336	0,03
AviChina Industry & Technology Co. Ltd.-H-	1.736.205	HKD	948.217	862.744	0,06
Avicopter PLC-A-	34.394	CNY	220.852	180.649	0,01
BAIC BluePark New Energy Technology Co. Ltd.-A-	236.100	CNY	183.759	257.277	0,02
Bank of Beijing Co. Ltd.-A-	884.662	CNY	643.247	741.084	0,05
Bank of Changsha Co. Ltd.-A-	168.950	CNY	196.704	204.586	0,01
Bank of Chengdu Co. Ltd.-A-	157.879	CNY	290.336	367.951	0,02
Bank of China Ltd.-A-	1.462.226	CNY	765.321	1.097.441	0,07
Bank of China Ltd.-H-	49.365.514	HKD	19.859.365	25.229.448	1,70
Bank of Communications Co. Ltd.-A-	1.633.013	CNY	1.283.962	1.728.327	0,12
Bank of Communications Co. Ltd.-H-	6.075.837	HKD	4.003.497	4.998.049	0,34
Bank of Hangzhou Co. Ltd.-A-	247.920	CNY	453.777	493.375	0,03
Bank of Jiangsu Co. Ltd.-A-	767.449	CNY	776.061	1.026.541	0,07
Bank of Nanjing Co. Ltd.-A-	441.554	CNY	614.653	640.543	0,04
Bank of Ningbo Co. Ltd.-A-	272.984	CNY	1.206.697	903.935	0,06
Bank of Shanghai Co. Ltd.-A-	592.138	CNY	653.251	738.005	0,05
Bank of Suzhou Co. Ltd.-A-	153.200	CNY	167.869	169.237	0,01
Baoshan Iron & Steel Co. Ltd.-A-	924.118	CNY	882.791	881.131	0,06
Beijing Kingsoft Office Software, Inc.-A-	19.269	CNY	741.775	751.679	0,05
Beijing New Building Materials PLC-A-	70.579	CNY	307.909	291.391	0,02
Beijing Oriental Yuhong Waterproof Technology Co. Ltd.-A-	51.614	CNY	187.453	91.255	0,01
Beijing Roborock Technology Co. Ltd.-A-	7.635	CNY	170.184	228.057	0,02
Beijing Tiantan Biological Products Corp. Ltd.-A-	82.000	CNY	267.336	228.972	0,02
Beijing Tong Ren Tang Co. Ltd.-A-	57.289	CNY	375.501	316.742	0,02
Beijing Wantai Biological Pharmacy Enterprise Co. Ltd.-A-	43.634	CNY	611.905	418.777	0,03
Beijing Yanjing Brewery Co. Ltd.-A-	119.100	CNY	177.140	195.323	0,01
Beijing-Shanghai High Speed Railway Co. Ltd.-A-	2.046.545	CNY	1.593.667	1.717.185	0,12
Bethel Automotive Safety Systems Co. Ltd.-A-	26.274	CNY	209.797	159.580	0,01
Bloomage Biotechnology Corp. Ltd.-A-	18.420	CNY	375.219	128.061	0,01
BOC International China Co. Ltd.-A-	116.850	CNY	230.347	177.627	0,01
BOE Technology Group Co. Ltd.-A-	1.540.334	CNY	992.460	921.074	0,06
BYD Co. Ltd.-A-	75.457	CNY	2.316.558	2.905.220	0,20
BYD Co. Ltd.-H-	724.595	HKD	19.885.795	24.868.469	1,68

** Umfasst auch synthetische ETFs.

Der Anhang ist ein integraler Bestandteil dieses Jahresabschlusses.

Xtrackers**

Xtrackers MSCI CHINA UCITS ETF (Fortsetzung)

Anlagebestand

zum 31. Dezember 2024

(Angaben in USD)

Beschreibung	Menge	Währung (lokal)	Einkaufskosten	Marktwert	% des Netto- vermögens
Übertragbare Wertpapiere und Geldmarktinstrumente, die an einer offiziellen Börse notieren					
Aktien (Fortsetzung)					
China (Fortsetzung)					
Caitong Securities Co. Ltd.-A-	192.492	CNY	254.740	214.215	0,01
Cambricon Technologies Corp. Ltd.-A-	17.356	CNY	652.161	1.555.574	0,11
Capital Securities Co. Ltd.-A-	75.900	CNY	239.839	227.447	0,02
Cathay Biotech, Inc.-A-	24.078	CNY	180.535	127.253	0,01
CGN Power Co. Ltd.-A-	655.000	CNY	295.492	368.474	0,03
CGN Power Co. Ltd.-H- 144A	7.366.125	HKD	1.914.323	2.702.574	0,18
Changchun High-Tech Industry Group Co. Ltd.-A-	16.560	CNY	662.371	224.304	0,02
Changjiang Securities Co. Ltd.-A-	227.642	CNY	222.203	211.472	0,01
Changzhou Xingyu Automotive Lighting Systems Co. Ltd.-A-	11.751	CNY	229.589	213.652	0,01
Chaozhou Three-Circle Group Co. Ltd.-A-	79.761	CNY	358.622	418.388	0,03
Chifeng Jilong Gold Mining Co. Ltd.-A-	70.600	CNY	162.359	150.115	0,01
China CITIC Bank Corp. Ltd.-H-	6.212.710	HKD	3.235.088	4.294.859	0,29
China Coal Energy Co. Ltd.-H-	1.426.547	HKD	1.044.613	1.706.064	0,12
China Communications Services Corp. Ltd.-H-	1.650.810	HKD	896.202	969.071	0,07
China Construction Bank Corp.-A-	397.977	CNY	381.204	476.499	0,03
China Construction Bank Corp.-H-	66.789.715	HKD	49.362.794	55.715.775	3,76
China CSSC Holdings Ltd.-A-	186.668	CNY	655.606	914.334	0,06
China Eastern Airlines Corp. Ltd.-A-	710.700	CNY	494.165	387.223	0,03
China Energy Engineering Corp. Ltd.-A-	1.353.524	CNY	521.037	422.198	0,03
China Everbright Bank Co. Ltd.-A-	1.938.258	CNY	995.386	1.021.734	0,07
China Everbright Bank Co. Ltd.-H-	2.195.144	HKD	816.039	853.421	0,06
China Galaxy Securities Co. Ltd.-A-	300.669	CNY	491.772	623.740	0,04
China Galaxy Securities Co. Ltd.-H-	2.433.981	HKD	1.521.344	2.221.555	0,15
China Great Wall Securities Co. Ltd.-A-	168.860	CNY	242.446	188.606	0,01
China Greatwall Technology Group Co. Ltd.-A-	135.300	CNY	264.308	268.517	0,02
China International Capital Corp. Ltd.-A-	121.650	CNY	745.137	558.249	0,04
China International Capital Corp. Ltd.-H- 144A	1.057.327	HKD	2.228.982	1.744.982	0,12
China Jushi Co. Ltd.-A-	169.770	CNY	327.042	263.390	0,02
China Life Insurance Co. Ltd.-A-	115.489	CNY	579.140	659.443	0,04
China Life Insurance Co. Ltd.-H-	5.168.250	HKD	10.388.651	9.767.044	0,66
China Longyuan Power Group Corp. Ltd.-H-	2.185.241	HKD	2.658.548	1.811.669	0,12
China Merchants Bank Co. Ltd.-A-	859.581	CNY	5.049.688	4.601.448	0,31
China Merchants Bank Co. Ltd.-H-	2.710.784	HKD	15.683.698	13.958.813	0,94
China Merchants Energy Shipping Co. Ltd.-A-	339.201	CNY	352.790	296.163	0,02
China Merchants Expressway Network & Technology Holdings Co. Ltd.-A-	236.400	CNY	371.278	449.197	0,03
China Merchants Securities Co. Ltd.-A-	309.660	CNY	748.037	808.157	0,05
China Merchants Shekou Industrial Zone Holdings Co. Ltd.-A-	377.063	CNY	757.942	525.931	0,04
China Minsheng Banking Corp. Ltd.-A-	1.478.784	CNY	979.970	831.898	0,06
China Minsheng Banking Corp. Ltd.-H-	4.620.969	HKD	2.243.891	2.046.374	0,14
China National Building Material Co. Ltd.-H-	3.162.803	HKD	2.698.267	1.441.348	0,10
China National Chemical Engineering Co. Ltd.-A-	254.474	CNY	339.127	287.351	0,02
China National Medicines Corp. Ltd.-A-	31.100	CNY	167.999	144.962	0,01
China National Nuclear Power Co. Ltd.-A-	786.895	CNY	788.523	1.117.934	0,08
China National Software & Service Co. Ltd.-A-	35.248	CNY	241.341	224.168	0,02

** Umfasst auch synthetische ETFs.

Der Anhang ist ein integraler Bestandteil dieses Jahresabschlusses.

Xtrackers**

Xtrackers MSCI CHINA UCITS ETF (Fortsetzung)

Anlagebestand

zum 31. Dezember 2024

(Angaben in USD)

Beschreibung	Menge	Währung (lokal)	Einkaufspreise	Marktwert	% des Netto- vermögens
Übertragbare Wertpapiere und Geldmarktinstrumente, die an einer offiziellen Börse notieren					
Aktien (Fortsetzung)					
China (Fortsetzung)					
China Northern Rare Earth Group High-Tech Co. Ltd.-A-	152.058	CNY	535.938	439.511	0,03
China Oilfield Services Ltd.-H-	1.259.689	HKD	1.287.145	1.141.641	0,08
China Pacific Insurance Group Co. Ltd.-A-	286.396	CNY	1.288.311	1.329.480	0,09
China Pacific Insurance Group Co. Ltd.-H-	1.831.318	HKD	5.791.805	5.940.977	0,40
China Petroleum & Chemical Corp.-A-	1.352.005	CNY	976.624	1.230.184	0,08
China Petroleum & Chemical Corp.-H-	16.904.126	HKD	9.391.774	9.683.811	0,65
China Railway Group Ltd.-A-	857.182	CNY	747.488	746.086	0,05
China Railway Group Ltd.-H-	2.925.868	HKD	1.728.625	1.491.569	0,10
China Railway Signal & Communication Corp. Ltd.-A-	302.111	CNY	250.095	257.606	0,02
China Rare Earth Resources & Technology Co. Ltd.-A-	43.850	CNY	262.248	167.540	0,01
China Resources Sanjiu Medical & Pharmaceutical Co. Ltd.-A-	51.610	CNY	223.476	311.706	0,02
China Shenhua Energy Co. Ltd.-A-	276.020	CNY	1.048.132	1.634.727	0,11
China Shenhua Energy Co. Ltd.-H-	2.346.259	HKD	6.663.667	10.148.662	0,69
China Southern Airlines Co. Ltd.-A-	467.248	CNY	457.805	413.054	0,03
China State Construction Engineering Corp. Ltd.-A-	1.732.858	CNY	1.369.008	1.416.216	0,10
China Three Gorges Renewables Group Co. Ltd.-A-	1.195.627	CNY	1.154.960	711.692	0,05
China Tourism Group Duty Free Corp. Ltd.-A-	81.002	CNY	1.969.100	739.351	0,05
China Tower Corp. Ltd.-H- 144A	30.814.266	HKD	4.398.625	4.442.868	0,30
China United Network Communications Ltd.-A-	1.329.318	CNY	887.747	961.476	0,07
China Vanke Co. Ltd.-A-	406.116	CNY	1.214.971	401.608	0,03
China Vanke Co. Ltd.-H-	1.535.521	HKD	3.476.903	1.045.695	0,07
China XD Electric Co. Ltd.-A-	211.800	CNY	154.953	218.969	0,01
China Yangtze Power Co. Ltd.-A-	1.019.474	CNY	3.236.040	4.103.447	0,28
China Zheshang Bank Co. Ltd.-A-	901.817	CNY	428.384	357.459	0,02
Chongqing Brewery Co. Ltd.-A-	20.305	CNY	275.948	174.300	0,01
Chongqing Changan Automobile Co. Ltd.-A-	344.978	CNY	694.989	627.788	0,04
Chongqing Rural Commercial Bank Co. Ltd.-A-	371.177	CNY	235.816	305.880	0,02
Chongqing Zhifei Biological Products Co. Ltd.-A-	100.155	CNY	899.633	358.793	0,02
Citic Pacific Special Steel Group Co. Ltd.-A-	141.400	CNY	288.325	219.761	0,01
CITIC Securities Co. Ltd.-A-	510.941	CNY	1.754.559	2.030.123	0,14
CITIC Securities Co. Ltd.-H-	1.093.477	HKD	2.533.502	3.005.392	0,20
CMOC Group Ltd.-A-	737.851	CNY	587.665	668.352	0,05
CMOC Group Ltd.-H-	2.592.290	HKD	1.452.199	1.752.010	0,12
CNGR Advanced Material Co. Ltd.-A-	38.760	CNY	346.182	190.698	0,01
CNOOC Energy Technology & Services Ltd.-A-	287.700	CNY	167.522	167.334	0,01
CNPC Capital Co. Ltd.-A-	346.200	CNY	317.175	324.909	0,02
Contemporary Amperex Technology Co. Ltd.-A-	183.469	CNY	5.576.160	6.647.518	0,45
COSCO SHIPPING Energy Transportation Co. Ltd.-A-	144.100	CNY	206.224	227.686	0,02
COSCO SHIPPING Energy Transportation Co. Ltd.-H-	891.656	HKD	788.802	713.972	0,05
COSCO SHIPPING Holdings Co. Ltd.-A-	531.671	CNY	812.912	1.122.509	0,08
COSCO SHIPPING Holdings Co. Ltd.-H-	2.008.301	HKD	2.140.452	3.309.271	0,22
CRRC Corp. Ltd.-A-	1.015.561	CNY	975.415	1.159.218	0,08

** Umfasst auch synthetische ETFs.

Xtrackers**

Xtrackers MSCI CHINA UCITS ETF (Fortsetzung)

Anlagebestand

zum 31. Dezember 2024

(Angaben in USD)

Beschreibung	Menge	Währung (lokal)	Einkaufskosten	Marktwert	% des Netto- vermögens
Übertragbare Wertpapiere und Geldmarktinstrumente, die an einer offiziellen Börse notieren					
Aktien (Fortsetzung)					
China (Fortsetzung)					
CRRC Corp. Ltd.-H-	3.051.103	HKD	1.438.956	1.967.833	0,13
CSC Financial Co. Ltd.-A-	180.820	CNY	777.404	634.218	0,04
CSPC Innovation Pharmaceutical Co. Ltd.-A-	59.746	CNY	287.487	216.393	0,01
Daqin Railway Co. Ltd.-A-	756.050	CNY	768.050	698.225	0,05
Datang International Power Generation Co. Ltd.-A-	521.100	CNY	215.283	202.293	0,01
Dong-E-E-Jiao Co. Ltd.-A-	27.550	CNY	182.791	235.366	0,02
Dongfang Electric Corp. Ltd.-A-	115.099	CNY	248.273	249.121	0,02
Dongxing Securities Co. Ltd.-A-	131.937	CNY	198.450	197.865	0,01
East Money Information Co. Ltd.-A-	656.160	CNY	1.581.663	2.307.710	0,16
Eastroc Beverage Group Co. Ltd.-A-	17.528	CNY	383.946	593.347	0,04
Ecovacs Robotics Co. Ltd.-A-	24.950	CNY	305.113	159.729	0,01
Empyrean Technology Co. Ltd.-A-	19.002	CNY	258.977	313.443	0,02
ENN Natural Gas Co. Ltd.-A-	107.505	CNY	292.975	317.470	0,02
Eoptolink Technology, Inc. Ltd.-A-	30.100	CNY	260.823	473.876	0,03
Eve Energy Co. Ltd.-A-	84.072	CNY	820.941	535.248	0,04
Everbright Securities Co. Ltd.-A-	162.018	CNY	362.957	399.666	0,03
Everdisplay Optronics Shanghai Co. Ltd.-A-	483.834	CNY	176.356	152.897	0,01
FAW Jiefang Group Co. Ltd.-A-	128.700	CNY	198.262	143.750	0,01
Flat Glass Group Co. Ltd.-A-	77.783	CNY	394.927	208.615	0,01
Focus Media Information Technology Co. Ltd.-A-	602.541	CNY	619.557	576.975	0,04
Foshan Haitian Flavouring & Food Co. Ltd.-A-	193.214	CNY	1.897.897	1.207.999	0,08
Founder Securities Co. Ltd.-A-	341.400	CNY	346.127	387.368	0,03
Foxconn Industrial Internet Co. Ltd.-A-	552.742	CNY	1.151.162	1.618.736	0,11
Fuyao Glass Industry Group Co. Ltd.-A-	82.548	CNY	468.889	701.627	0,05
Fuyao Glass Industry Group Co. Ltd.-H- 144A	421.597	HKD	2.063.352	3.036.625	0,21
Ganfeng Lithium Group Co. Ltd.-A-	68.170	CNY	580.435	325.088	0,02
GD Power Development Co. Ltd.-A-	745.550	CNY	376.724	465.112	0,03
GEM Co. Ltd.-A-	218.100	CNY	224.800	193.992	0,01
GF Securities Co. Ltd.-A-	248.771	CNY	593.891	549.285	0,04
GigaDevice Semiconductor, Inc.-A-	27.823	CNY	472.852	404.753	0,03
Ginlong Technologies Co. Ltd.-A-	16.462	CNY	398.418	136.939	0,01
GoerTek, Inc.-A-	142.800	CNY	570.600	502.032	0,03
Goldwind Science & Technology Co. Ltd.-A-	144.267	CNY	258.193	202.994	0,01
Goneo Group Co. Ltd.-A-	27.612	CNY	280.361	264.179	0,02
Gotion High-tech Co. Ltd.-A-	74.573	CNY	362.611	215.547	0,01
Great Wall Motor Co. Ltd.-A-	103.605	CNY	495.836	371.575	0,03
Great Wall Motor Co. Ltd.-H-	1.614.374	HKD	2.731.082	2.838.889	0,19
Gree Electric Appliances, Inc. of Zhuhai-A-	116.843	CNY	655.910	723.355	0,05
GRG Banking Equipment Co. Ltd.-A-	106.007	CNY	168.940	168.364	0,01
Guangdong Haid Group Co. Ltd.-A-	69.121	CNY	542.505	461.811	0,03
Guanghui Energy Co. Ltd.-A-	274.100	CNY	263.448	251.269	0,02
Guangzhou Automobile Group Co. Ltd.-A-	211.120	CNY	397.241	268.591	0,02
Guangzhou Baiyunshan Pharmaceutical Holdings Co. Ltd.-A-	59.362	CNY	269.527	229.799	0,02
Guangzhou Haige Communications Group, Inc. Co.-A-	103.550	CNY	155.332	154.870	0,01
Guangzhou Tinci Materials Technology Co. Ltd.-A-	79.524	CNY	419.837	213.609	0,01
Guolian Securities Co. Ltd.-A-	100.211	CNY	201.976	184.547	0,01

** Umfasst auch synthetische ETFs.

Der Anhang ist ein integraler Bestandteil dieses Jahresabschlusses.

Xtrackers**

Xtrackers MSCI CHINA UCITS ETF (Fortsetzung)

Anlagebestand

zum 31. Dezember 2024

(Angaben in USD)

Beschreibung	Menge	Währung (lokal)	Einkaufskosten	Marktwert	% des Netto- vermögens
Übertragbare Wertpapiere und Geldmarktinstrumente, die an einer offiziellen Börse notieren					
Aktien (Fortsetzung)					
China (Fortsetzung)					
Guosen Securities Co. Ltd.-A-	270.300	CNY	434.541	412.363	0,03
Guotai Junan Securities Co. Ltd.-A-	313.918	CNY	762.230	797.462	0,05
Guoyuan Securities Co. Ltd.-A-	185.749	CNY	208.628	211.518	0,01
Haier Smart Home Co. Ltd.-A-	259.666	CNY	934.090	1.006.973	0,07
Haier Smart Home Co. Ltd.-H-	1.687.000	HKD	5.253.592	5.972.296	0,40
Hainan Airlines Holding Co. Ltd.-A-	1.810.100	CNY	421.979	419.147	0,03
Hainan Airport Infrastructure Co. Ltd.-A-	475.100	CNY	286.903	244.620	0,02
Haitong Securities Co. Ltd.-A-	398.726	CNY	672.241	603.941	0,04
Haitong Securities Co. Ltd.-H-	1.894.691	HKD	1.673.690	1.670.793	0,11
Hangzhou First Applied Material Co. Ltd.-A-	107.342	CNY	483.026	216.395	0,01
Hangzhou GreatStar Industrial Co. Ltd.	50.000	CNY	145.972	220.323	0,01
Hangzhou Silan Microelectronics Co. Ltd.-A-	69.461	CNY	318.494	246.186	0,02
Hangzhou Tigermed Consulting Co. Ltd.-A-	14.653	CNY	192.613	109.017	0,01
Hebei Yangyuan Zhihui Beverage Co. Ltd.-A-	51.182	CNY	190.759	159.231	0,01
Heilongjiang Agriculture Co. Ltd.-A-	74.707	CNY	149.458	150.096	0,01
Henan Shenhua Coal Industry & Electricity Power Co. Ltd.-A-	94.850	CNY	221.709	218.343	0,01
Henan Shuanghui Investment & Development Co. Ltd.-A-	144.691	CNY	640.342	511.636	0,03
Hengli Petrochemical Co. Ltd.-A-	292.628	CNY	764.823	611.842	0,04
Hengtong Optic-electric Co. Ltd.-A-	103.350	CNY	245.146	242.415	0,02
Hisense Home Appliances Group Co. Ltd.-A-	38.000	CNY	207.722	149.588	0,01
Hisense Home Appliances Group Co. Ltd.-H-	240.460	HKD	1.038.643	759.955	0,05
Hithink RoyalFlush Information Network Co. Ltd.-A-	22.505	CNY	468.666	881.317	0,06
HLA Group Corp. Ltd.-A-	196.008	CNY	212.049	200.240	0,01
Hoshine Silicon Industry Co. Ltd.-A-	32.732	CNY	481.866	247.714	0,02
Huadian Power International Corp. Ltd.-A-	355.230	CNY	248.172	271.449	0,02
Huadong Medicine Co. Ltd.-A-	73.353	CNY	380.257	345.708	0,02
Huafo Chemical Co. Ltd.-A-	201.500	CNY	318.730	224.514	0,02
Huagong Tech Co. Ltd.-A-	41.793	CNY	197.799	246.494	0,02
Huaibei Mining Holdings Co. Ltd.-A-	110.609	CNY	249.648	211.982	0,01
Hualan Biological Engineering, Inc.-A-	77.984	CNY	306.396	178.987	0,01
Huaneng Lancang River Hydropower, Inc.-A-	225.000	CNY	347.055	291.460	0,02
Huaneng Power International, Inc.-A-	380.903	CNY	383.459	351.252	0,02
Huaneng Power International, Inc.-H-	2.940.561	HKD	1.525.756	1.620.196	0,11
Huaqin Technology Co. Ltd.-A-	35.200	CNY	295.114	340.181	0,02
Huatai Securities Co. Ltd.-A-	304.588	CNY	726.757	729.783	0,05
Huatai Securities Co. Ltd.-H- 144A	895.279	HKD	1.384.569	1.512.118	0,10
Huaxia Bank Co. Ltd.-A-	555.308	CNY	511.353	605.873	0,04
Huayu Automotive Systems Co. Ltd.-A-	133.096	CNY	434.694	319.256	0,02
Hubei Jumpcan Pharmaceutical Co. Ltd.-A-	37.500	CNY	167.650	148.539	0,01
Huizhou Desay Sv Automotive Co. Ltd.-A-	23.241	CNY	413.481	348.575	0,02
Humanwell Healthcare Group Co. Ltd.-A-	68.756	CNY	262.939	218.963	0,01
Hunan Valin Steel Co. Ltd.-A-	287.530	CNY	209.039	163.710	0,01
Hundsun Technologies, Inc.-A-	77.926	CNY	433.738	297.099	0,02
Hwatsing Technology Co. Ltd.-A-	9.375	CNY	196.095	208.136	0,01
Hygon Information Technology Co. Ltd.-A-	96.736	CNY	1.065.573	1.973.723	0,13
IEIT Systems Co. Ltd.-A-	62.387	CNY	289.556	440.869	0,03

** Umfasst auch synthetische ETFs.

Der Anhang ist ein integraler Bestandteil dieses Jahresabschlusses.

Xtrackers**

Xtrackers MSCI CHINA UCITS ETF (Fortsetzung)

Anlagebestand

zum 31. Dezember 2024

(Angaben in USD)

Beschreibung	Menge	Währung (lokal)	Einkaufskosten	Marktwert	% des Netto- vermögens
Übertragbare Wertpapiere und Geldmarktinstrumente, die an einer offiziellen Börse notieren					
Aktien (Fortsetzung)					
China (Fortsetzung)					
Iflytek Co. Ltd.-A-	97.162	CNY	608.977	639.497	0,04
Imeik Technology Development Co. Ltd.-A-	12.549	CNY	741.563	311.952	0,02
Industrial & Commercial Bank of China Ltd.-A-	2.619.729	CNY	1.952.238	2.469.322	0,17
Industrial & Commercial Bank of China Ltd.-H-	48.224.164	HKD	28.490.034	32.344.170	2,19
Industrial Bank Co. Ltd.-A-	864.125	CNY	2.361.786	2.255.211	0,15
Industrial Securities Co. Ltd.-A-	363.081	CNY	359.149	309.594	0,02
Ingenic Semiconductor Co. Ltd.-A-	21.050	CNY	248.399	195.547	0,01
Inner Mongolia BaoTou Steel Union Co. Ltd.-A-	1.909.005	CNY	510.881	483.654	0,03
Inner Mongolia Dian Tou Energy Corp. Ltd.-A-	91.700	CNY	203.134	244.567	0,02
Inner Mongolia Junzheng Energy & Chemical Industry Group Co. Ltd.-A-	348.835	CNY	234.013	249.931	0,02
Inner Mongolia Yili Industrial Group Co. Ltd.-A-	264.693	CNY	1.307.324	1.088.120	0,07
Inner Mongolia Yitai Coal Co. Ltd.-B-	739.372	USD	1.247.127	1.525.324	0,10
Isoftstone Information Technology Group Co. Ltd.-A-	39.500	CNY	175.253	315.882	0,02
JA Solar Technology Co. Ltd.-A-	138.574	CNY	664.987	259.537	0,02
JCET Group Co. Ltd.-A-	75.300	CNY	383.933	419.091	0,03
JCHX Mining Management Co. Ltd.-A-	25.900	CNY	195.135	128.062	0,01
Jiangsu Eastern Shenghong Co. Ltd.-A-	273.650	CNY	595.321	306.023	0,02
Jiangsu Expressway Co. Ltd.-H-	843.912	HKD	933.409	932.133	0,06
Jiangsu Hengli Hydraulic Co. Ltd.-A-	56.745	CNY	511.360	407.878	0,03
Jiangsu Hengrui Pharmaceuticals Co. Ltd.-A-	265.348	CNY	1.981.039	1.658.990	0,11
Jiangsu King's Luck Brewery JSC Ltd.-A-	51.186	CNY	362.135	315.350	0,02
Jiangsu Nhwa Pharmaceutical Co. Ltd.-A-	41.500	CNY	150.858	137.646	0,01
Jiangsu Phoenix Publishing & Media Corp. Ltd.-A-	108.611	CNY	164.432	170.724	0,01
Jiangsu Yanghe Distillery Co. Ltd.-A-	63.736	CNY	1.326.335	725.174	0,05
Jiangsu Yoke Technology Co. Ltd.-A-	20.850	CNY	185.586	164.579	0,01
Jiangsu Yuyue Medical Equipment & Supply Co. Ltd.-A-	41.450	CNY	173.527	206.022	0,01
Jiangsu Zhongtian Technology Co. Ltd.-A-	142.495	CNY	291.497	277.944	0,02
Jiangxi Copper Co. Ltd.-A-	85.514	CNY	236.412	240.415	0,02
Jiangxi Copper Co. Ltd.-H-	769.384	HKD	1.210.549	1.234.113	0,08
Jinduicheng Molybdenum Co. Ltd.-A-	136.306	CNY	208.982	186.779	0,01
Jinko Solar Co. Ltd.-A-	417.606	CNY	633.102	404.438	0,03
Jointown Pharmaceutical Group Co. Ltd.-A-	208.994	CNY	167.941	145.753	0,01
Juneyao Airlines Co. Ltd.-A-	88.800	CNY	193.992	165.710	0,01
Kuang-Chi Technologies Co. Ltd.-A-	89.097	CNY	274.997	580.104	0,04
Kunlun Tech Co. Ltd.-A-	49.691	CNY	380.459	260.452	0,02
Kweichow Moutai Co. Ltd.-A-	52.224	CNY	12.800.673	10.841.024	0,73
LB Group Co. Ltd.-A-	100.227	CNY	336.033	241.233	0,02
Lens Technology Co. Ltd.-A-	207.927	CNY	610.837	620.255	0,04
Liaoning Port Co. Ltd.-A-	779.400	CNY	191.785	183.663	0,01
Lingyi iTech Guangdong Co.-A-	296.008	CNY	343.020	322.559	0,02
LONGi Green Energy Technology Co. Ltd.-A-	316.620	CNY	1.679.821	677.532	0,05
Loongson Technology Corp. Ltd.-A-	13.887	CNY	279.851	250.218	0,02
Luxshare Precision Industry Co. Ltd.-A-	301.002	CNY	1.583.279	1.671.163	0,11
Luzhou Laojiao Co. Ltd.-A-	61.443	CNY	1.619.010	1.047.833	0,07
Mango Excellent Media Co. Ltd.-A-	77.997	CNY	443.457	285.683	0,02
Maxscend Microelectronics Co. Ltd.-A-	22.394	CNY	420.635	273.615	0,02

** Umfasst auch synthetische ETFs.

Der Anhang ist ein integraler Bestandteil dieses Jahresabschlusses.

Xtrackers**

Xtrackers MSCI CHINA UCITS ETF (Fortsetzung)

Anlagebestand

zum 31. Dezember 2024

(Angaben in USD)

Beschreibung	Menge	Währung (lokal)	Einkaufspreise	Marktwert	% des Netto- vermögens
Übertragbare Wertpapiere und Geldmarktinstrumente, die an einer offiziellen Börse notieren					
Aktien (Fortsetzung)					
China (Fortsetzung)					
Meihua Holdings Group Co. Ltd.-A-	122.443	CNY	182.084	167.282	0,01
Metallurgical Corp. of China Ltd.-A-	741.484	CNY	355.408	333.297	0,02
Midea Group Co. Ltd.	203.267	HKD	2.408.436	1.976.947	0,13
Midea Group Co. Ltd.-A-	146.500	CNY	1.310.205	1.501.019	0,10
Montage Technology Co. Ltd.-A-	47.826	CNY	447.943	442.333	0,03
Muyuan Foods Co. Ltd.-A-	227.478	CNY	1.608.219	1.191.072	0,08
Nanjing Iron & Steel Co. Ltd.-A-	253.400	CNY	177.439	161.881	0,01
Nanjing Securities Co. Ltd.-A-	150.800	CNY	182.568	177.883	0,01
NARI Technology Co. Ltd.-A-	334.929	CNY	960.250	1.150.570	0,08
National Silicon Industry Group Co. Ltd.-A-	113.313	CNY	349.260	290.479	0,02
NAURA Technology Group Co. Ltd.-A-	22.232	CNY	896.248	1.184.051	0,08
New China Life Insurance Co. Ltd.-A-	85.807	CNY	536.692	580.891	0,04
New China Life Insurance Co. Ltd.-H-	646.260	HKD	2.125.324	1.963.418	0,13
New Hope Liuhe Co. Ltd.-A-	188.580	CNY	473.288	230.668	0,02
Ninestar Corp.-A-	59.400	CNY	342.381	227.923	0,02
Ningbo Deye Technology Co. Ltd.-A-	27.245	CNY	369.289	314.701	0,02
Ningbo Orient Wires & Cables Co. Ltd.-A-	29.050	CNY	244.540	207.938	0,01
Ningbo Sanxing Medical Electric Co. Ltd.-A-	59.900	CNY	236.009	250.974	0,02
Ningbo Tuopu Group Co. Ltd.-A-	70.071	CNY	352.240	467.681	0,03
Ningxia Baofeng Energy Group Co. Ltd.-A-	304.330	CNY	695.311	698.075	0,05
Nongfu Spring Co. Ltd.-H- 144A	1.398.759	HKD	7.744.021	6.113.308	0,41
OFILM Group Co. Ltd.-A-	141.169	CNY	199.303	230.362	0,02
Oppein Home Group, Inc.-A-	21.802	CNY	323.496	204.731	0,01
Orient Securities Co. Ltd.-A-	309.367	CNY	471.735	444.993	0,03
Pangang Group Vanadium Titanium & Resources Co. Ltd.-A-	376.190	CNY	199.052	147.576	0,01
People's Insurance Co. Group of China Ltd.-A-	395.720	CNY	333.172	410.732	0,03
People's Insurance Co. Group of China Ltd.-H-	6.053.266	HKD	2.238.577	3.015.743	0,20
PetroChina Co. Ltd.-A-	899.203	CNY	770.359	1.094.991	0,07
PetroChina Co. Ltd.-H-	14.655.104	HKD	8.115.856	11.527.196	0,78
Pharmaron Beijing Co. Ltd.-A-	63.000	CNY	557.413	220.541	0,02
PICC Property & Casualty Co. Ltd.-H-	4.787.505	HKD	5.099.224	7.556.023	0,51
Ping An Bank Co. Ltd.-A-	810.365	CNY	1.765.873	1.291.462	0,09
Ping An Insurance Group Co. of China Ltd.-A-	448.272	CNY	4.019.228	3.214.809	0,22
Ping An Insurance Group Co. of China Ltd.-H-	4.655.094	HKD	37.896.355	27.596.352	1,86
Pingdingshan Tianan Coal Mining Co. Ltd.-A-	102.100	CNY	178.389	139.351	0,01
Piotech, Inc.-A-	11.566	CNY	267.234	242.096	0,02
Poly Developments & Holdings Group Co. Ltd.-A-	497.715	CNY	1.024.224	600.661	0,04
Postal Savings Bank of China Co. Ltd.-A-	1.215.331	CNY	938.141	940.282	0,06
Postal Savings Bank of China Co. Ltd.-H- 144A	5.511.612	HKD	3.549.582	3.249.658	0,22
Power Construction Corp. of China Ltd.-A-	719.016	CNY	631.529	534.745	0,04
Qinghai Salt Lake Industry Co. Ltd.-A-	225.667	CNY	829.531	505.956	0,03
Range Intelligent Computing Technology Group Co. Ltd.-A-	60.800	CNY	239.763	430.316	0,03
Rockchip Electronics Co. Ltd.-A-	16.065	CNY	190.399	240.838	0,02
Rongsheng Petrochemical Co. Ltd.-A-	418.739	CNY	785.234	516.187	0,03
SAIC Motor Corp. Ltd.-A-	321.499	CNY	915.563	909.122	0,06
Sailun Group Co. Ltd.-A-	138.720	CNY	245.936	270.770	0,02

** Umfasst auch synthetische ETFs.

Xtrackers**

Xtrackers MSCI CHINA UCITS ETF (Fortsetzung)

Anlagebestand

zum 31. Dezember 2024

(Angaben in USD)

Beschreibung	Menge	Währung (lokal)	Einkaufskosten	Marktwert	% des Netto- vermögens
Übertragbare Wertpapiere und Geldmarktinstrumente, die an einer offiziellen Börse notieren					
Aktien (Fortsetzung)					
China (Fortsetzung)					
Sanan Optoelectronics Co. Ltd.-A-	207.322	CNY	528.070	343.678	0,02
Sany Heavy Industry Co. Ltd.-A-	351.307	CNY	980.609	788.604	0,05
Satellite Chemical Co. Ltd.-A-	142.504	CNY	379.276	364.728	0,02
SDIC Capital Co. Ltd.-A-	272.658	CNY	273.673	279.287	0,02
SDIC Power Holdings Co. Ltd.-A-	309.750	CNY	594.075	701.225	0,05
Seres Group Co. Ltd.-A-	62.681	CNY	371.404	1.138.871	0,08
SF Holding Co. Ltd.-A-	202.601	CNY	1.768.258	1.112.146	0,08
SG Micro Corp.-A-	19.806	CNY	285.964	220.627	0,02
Shaanxi Coal Industry Co. Ltd.-A-	404.757	CNY	922.477	1.282.387	0,09
Shan Xi Hua Yang Group New Energy Co. Ltd.-A-	149.769	CNY	199.381	144.638	0,01
Shandong Gold Mining Co. Ltd.-A-	149.746	CNY	478.408	461.588	0,03
Shandong Gold Mining Co. Ltd.-H- 144A	537.083	HKD	1.070.969	868.410	0,06
Shandong Himile Mechanical Science & Technology Co. Ltd.-A-	33.700	CNY	165.942	230.389	0,02
Shandong Hualu Hengsheng Chemical Co. Ltd.-A-	86.707	CNY	345.694	255.226	0,02
Shandong Linglong Tyre Co. Ltd.-A-	62.000	CNY	231.481	152.350	0,01
Shandong Nanshan Aluminum Co. Ltd.-A-	483.255	CNY	238.644	257.376	0,02
Shandong Sun Paper Industry JSC Ltd.-A-	115.450	CNY	204.702	233.841	0,02
Shandong Weigao Group Medical Polymer Co. Ltd.-H-	1.732.690	HKD	2.325.513	1.026.059	0,07
Shanghai Baosight Software Co. Ltd.-A-	91.041	CNY	364.823	362.850	0,02
Shanghai Baosight Software Co. Ltd.-B-	499.721	USD	1.148.521	802.052	0,05
Shanghai BOCHU Electronic Technology Corp. Ltd.-A-	8.165	CNY	225.397	216.039	0,01
Shanghai Electric Group Co. Ltd.-A-	525.450	CNY	377.453	580.454	0,04
Shanghai Electric Power Co. Ltd.-A-	118.200	CNY	170.529	147.639	0,01
Shanghai Fosun Pharmaceutical Group Co. Ltd.-A-	86.576	CNY	490.194	293.048	0,02
Shanghai International Airport Co. Ltd.-A-	50.956	CNY	443.030	237.029	0,02
Shanghai Lingang Holdings Corp. Ltd.-A-	101.881	CNY	206.624	140.162	0,01
Shanghai M&G Stationery, Inc.-A-	39.684	CNY	289.620	163.514	0,01
Shanghai Pharmaceuticals Holding Co. Ltd.-A-	115.803	CNY	331.570	331.249	0,02
Shanghai Pharmaceuticals Holding Co. Ltd.-H-	478.022	HKD	884.194	776.606	0,05
Shanghai Pudong Development Bank Co. Ltd.-A-	1.225.234	CNY	1.650.452	1.717.314	0,12
Shanghai Putailai New Energy Technology Co. Ltd.-A-	86.659	CNY	438.103	187.802	0,01
Shanghai RAAS Blood Products Co. Ltd.-A-	281.617	CNY	306.398	276.956	0,02
Shanghai Rural Commercial Bank Co. Ltd.-A-	403.380	CNY	354.020	467.583	0,03
Shanghai United Imaging Healthcare Co. Ltd.-A-	33.954	CNY	670.819	584.592	0,04
Shanghai Zhangjiang High-Tech Park Development Co. Ltd.-A-	65.900	CNY	214.637	240.567	0,02
Shanjin International Gold Co. Ltd.-A-	115.333	CNY	191.019	241.459	0,02
Shanxi Coal International Energy Group Co. Ltd.-A-	81.322	CNY	157.672	131.041	0,01
Shanxi Coking Coal Energy Group Co. Ltd.-A-	236.963	CNY	317.222	265.964	0,02
Shanxi Lu'an Environmental Energy Development Co. Ltd.-A-	124.022	CNY	242.479	242.587	0,02
Shanxi Xinghuacun Fen Wine Factory Co. Ltd.-A-	50.860	CNY	1.540.574	1.276.159	0,09
Shenergy Co. Ltd.-A-	202.500	CNY	207.844	261.762	0,02
Shengyi Technology Co. Ltd.-A-	98.250	CNY	298.207	321.857	0,02

** Umfasst auch synthetische ETFs.

Der Anhang ist ein integraler Bestandteil dieses Jahresabschlusses.

Xtrackers**

Xtrackers MSCI CHINA UCITS ETF (Fortsetzung)

Anlagebestand

zum 31. Dezember 2024

(Angaben in USD)

Beschreibung	Menge	Währung (lokal)	Einkaufskosten	Marktwert	% des Netto- vermögens
Übertragbare Wertpapiere und Geldmarktinstrumente, die an einer offiziellen Börse notieren					
Aktien (Fortsetzung)					
China (Fortsetzung)					
Shennan Circuits Co. Ltd.-A-	21.499	CNY	295.859	366.053	0,02
Shenwan Hongyuan Group Co. Ltd.-A-	938.439	CNY	655.919	683.872	0,05
Shenzhen Capchem Technology Co. Ltd.-A-	31.630	CNY	218.685	161.306	0,01
Shenzhen Energy Group Co. Ltd.-A-	198.877	CNY	182.937	175.539	0,01
Shenzhen Goodix Technology Co. Ltd.-A-	21.300	CNY	221.638	233.672	0,02
Shenzhen Inovance Technology Co. Ltd.-A-	54.362	CNY	415.981	433.770	0,03
Shenzhen Mindray Bio-Medical Electronics Co. Ltd.-A-	50.608	CNY	2.356.243	1.757.821	0,12
Shenzhen New Industries Biomedical Engineering Co. Ltd.-A-	32.876	CNY	262.198	317.274	0,02
Shenzhen Salubris Pharmaceuticals Co. Ltd.-A-	45.553	CNY	191.010	191.916	0,01
Shenzhen Transsion Holdings Co. Ltd.-A-	47.274	CNY	683.983	611.732	0,04
Shijiazhuang Yiling Pharmaceutical Co. Ltd.-A-	67.890	CNY	206.434	148.051	0,01
Sichuan Chuantou Energy Co. Ltd.-A-	201.189	CNY	375.956	472.725	0,03
Sichuan Kelun Pharmaceutical Co. Ltd.-A-	67.320	CNY	255.432	274.452	0,02
Sichuan Road & Bridge Group Co. Ltd.-A-	242.380	CNY	254.948	240.350	0,02
Sieyuan Electric Co. Ltd.-A-	32.345	CNY	252.959	320.300	0,02
Sinolink Securities Co. Ltd.-A-	152.900	CNY	189.901	181.818	0,01
Sinoma International Engineering Co.-A-	109.900	CNY	199.526	141.913	0,01
Sinopharm Group Co. Ltd.-H-	934.442	HKD	2.617.012	2.562.274	0,17
SooChow Securities Co. Ltd.-A-	212.720	CNY	245.030	226.005	0,02
Southwest Securities Co. Ltd.-A-	280.730	CNY	189.822	178.575	0,01
Spring Airlines Co. Ltd.-A-	40.832	CNY	330.700	320.749	0,02
Sungrow Power Supply Co. Ltd.-A-	85.880	CNY	888.188	863.655	0,06
Sunwoda Electronic Co. Ltd.-A-	77.200	CNY	291.090	234.602	0,02
SUPCON Technology Co. Ltd.-A-	32.376	CNY	273.818	219.045	0,01
Suzhou Dongshan Precision Manufacturing Co. Ltd.-A-	72.600	CNY	253.085	288.758	0,02
Suzhou Maxwell Technologies Co. Ltd.-A-	11.482	CNY	314.295	164.453	0,01
Suzhou TFC Optical Communication Co. Ltd.-A-	23.195	CNY	222.222	288.646	0,02
TBEA Co. Ltd.-A-	209.696	CNY	380.526	363.894	0,02
TCL Technology Group Corp.-A-	779.188	CNY	495.761	533.858	0,04
TCL Zhonghuan Renewable Energy Technology Co. Ltd.-A-	171.506	CNY	584.969	207.214	0,01
Tian Di Science & Technology Co. Ltd.-A-	170.600	CNY	164.524	143.609	0,01
Tianfeng Securities Co. Ltd.-A-	361.100	CNY	240.738	220.354	0,01
Tianqi Lithium Corp.-A-	62.300	CNY	817.024	280.038	0,02
Tianshan Aluminum Group Co. Ltd.-A-	190.950	CNY	232.291	204.696	0,01
Tianshui Huatian Technology Co. Ltd.-A-	134.900	CNY	231.943	213.334	0,01
TongFu Microelectronics Co. Ltd.-A-	63.900	CNY	201.679	257.202	0,02
Tongkun Group Co. Ltd.-A-	103.392	CNY	252.819	166.182	0,01
Tongling Nonferrous Metals Group Co. Ltd.-A-	535.892	CNY	239.353	235.774	0,02
Tongwei Co. Ltd.-A-	187.542	CNY	889.437	564.810	0,04
TravelSky Technology Ltd.-H-	651.452	HKD	1.286.355	872.186	0,06
Trina Solar Co. Ltd.-A-	90.550	CNY	915.613	238.046	0,02
Tsingtao Brewery Co. Ltd.-A-	29.749	CNY	361.857	327.902	0,02
Tsingtao Brewery Co. Ltd.-H-	434.266	HKD	3.607.294	3.175.395	0,21
Unigroup Guoxin Microelectronics Co. Ltd.-A-	35.389	CNY	520.283	310.289	0,02

** Umfasst auch synthetische ETFs.

Der Anhang ist ein integraler Bestandteil dieses Jahresabschlusses.

Xtrackers**

Xtrackers MSCI CHINA UCITS ETF (Fortsetzung)

Anlagebestand

zum 31. Dezember 2024

(Angaben in USD)

Beschreibung	Menge	Währung (lokal)	Einkaufspreise	Marktwert	% des Netto- vermögens
Übertragbare Wertpapiere und Geldmarktinstrumente, die an einer offiziellen Börse notieren					
Aktien (Fortsetzung)					
China (Fortsetzung)					
Unisplendour Corp. Ltd.-A-	118.912	CNY	400.709	450.769	0,03
Universal Scientific Industrial Shanghai Co. Ltd.-A-	75.200	CNY	150.430	169.012	0,01
Victory Giant Technology Huizhou Co. Ltd.-A-	36.000	CNY	178.300	206.394	0,01
Wanhua Chemical Group Co. Ltd.-A-	130.979	CNY	1.581.826	1.272.949	0,09
Weichai Power Co. Ltd.-A-	283.968	CNY	578.737	529.914	0,04
Weichai Power Co. Ltd.-H-	1.350.567	HKD	2.224.124	2.065.505	0,14
Weihai Guangwei Composites Co. Ltd.-A-	34.820	CNY	200.748	164.341	0,01
Wens Foodstuff Group Co. Ltd.-A-	276.303	CNY	890.982	621.367	0,04
Western Mining Co. Ltd.-A-	100.711	CNY	190.787	220.449	0,01
Western Securities Co. Ltd.-A-	186.327	CNY	226.628	206.847	0,01
Western Superconducting Technologies Co. Ltd.-A-	26.301	CNY	258.638	153.403	0,01
Will Semiconductor Co. Ltd. Shanghai-A-	49.706	CNY	967.512	706.913	0,05
Wingtech Technology Co. Ltd.-A-	50.156	CNY	697.316	264.939	0,02
Wintime Energy Group Co. Ltd.-A-	931.300	CNY	193.557	216.921	0,01
Wuhan Guide Infrared Co. Ltd.-A-	177.857	CNY	242.149	180.001	0,01
Wuliangye Yibin Co. Ltd.-A-	161.621	CNY	4.312.409	3.082.940	0,21
WUS Printed Circuit Kunshan Co. Ltd.-A-	79.438	CNY	231.536	429.029	0,03
WuXi AppTec Co. Ltd.-A-	106.469	CNY	1.286.818	798.209	0,05
WuXi AppTec Co. Ltd.-H- 144A	215.126	HKD	2.440.582	1.564.714	0,11
XCMG Construction Machinery Co. Ltd.-A-	490.297	CNY	410.623	529.600	0,04
Xiamen C & D, Inc.-A-	124.468	CNY	184.465	178.356	0,01
Xiamen Tungsten Co. Ltd.-A-	61.067	CNY	169.066	160.289	0,01
Xinjiang Daqo New Energy Co. Ltd.-A-	74.272	CNY	416.446	244.218	0,02
Yankuang Energy Group Co. Ltd.-A-	207.500	CNY	377.023	400.501	0,03
Yankuang Energy Group Co. Ltd.-H-	2.266.200	HKD	2.600.553	2.611.048	0,18
Yantai Jereh Oilfield Services Group Co. Ltd.-A-	42.650	CNY	217.281	214.891	0,01
Yealink Network Technology Corp. Ltd.-A-	51.636	CNY	353.936	271.491	0,02
Yifeng Pharmacy Chain Co. Ltd.-A-	49.856	CNY	240.901	163.866	0,01
Yihai Kerry Arawana Holdings Co. Ltd.-A-	67.531	CNY	561.222	299.964	0,02
Yonyou Network Technology Co. Ltd.-A-	145.435	CNY	548.197	212.561	0,01
Youngor Fashion Co. Ltd.-A-	192.814	CNY	190.927	233.746	0,02
YTO Express Group Co. Ltd.-A-	143.942	CNY	344.257	278.218	0,02
Yunnan Aluminium Co. Ltd.-A-	144.800	CNY	290.912	266.859	0,02
Yunnan Baiyao Group Co. Ltd.-A-	74.877	CNY	688.608	611.439	0,04
Yunnan Chihong Zinc&Germanium Co. Ltd.-A-	212.100	CNY	155.289	160.920	0,01
Yunnan Energy New Material Co. Ltd.-A-	41.018	CNY	692.928	178.733	0,01
Yunnan Tin Co. Ltd.-A-	69.521	CNY	181.716	132.858	0,01
Yunnan Yuntianhua Co. Ltd.-A-	76.300	CNY	275.336	231.763	0,02
Yutong Bus Co. Ltd.-A-	90.600	CNY	174.541	325.550	0,02
Zangge Mining Co. Ltd.-A-	66.200	CNY	283.780	250.048	0,02
Zhangzhou Pientzhuang Pharmaceutical Co. Ltd.-A-	25.244	CNY	971.241	737.566	0,05
Zhaojin Mining Industry Co. Ltd.-H-	1.047.767	HKD	1.225.974	1.478.321	0,10
Zhejiang China Commodities City Group Co. Ltd.-A-	227.516	CNY	200.405	415.581	0,03
Zhejiang Chint Electrics Co. Ltd.-A-	88.350	CNY	418.125	281.724	0,02
Zhejiang Dahua Technology Co. Ltd.-A-	138.000	CNY	355.676	300.756	0,02
Zhejiang Dingli Machinery Co. Ltd.-A-	22.616	CNY	189.805	198.758	0,01
Zhejiang Expressway Co. Ltd.-H-	1.076.347	HKD	806.448	774.565	0,05
Zhejiang Huahai Pharmaceutical Co. Ltd.-A-	62.590	CNY	193.200	152.351	0,01

** Umfasst auch synthetische ETFs.

Der Anhang ist ein integraler Bestandteil dieses Jahresabschlusses.

Xtrackers**

Xtrackers MSCI CHINA UCITS ETF (Fortsetzung)

Anlagebestand

zum 31. Dezember 2024

(Angaben in USD)

Beschreibung	Menge	Währung (lokal)	Einkaufskosten	Marktwert	% des Netto- vermögens
Übertragbare Wertpapiere und Geldmarktinstrumente, die an einer offiziellen Börse notieren					
Aktien (Fortsetzung)					
China (Fortsetzung)					
Zhejiang Huayou Cobalt Co. Ltd.-A-	71.240	CNY	517.615	283.931	0,02
Zhejiang Jingsheng Mechanical & Electrical Co. Ltd.-A-	53.924	CNY	390.102	234.308	0,02
Zhejiang Juhua Co. Ltd.-A-	112.049	CNY	211.463	368.129	0,02
Zhejiang Leapmotor Technology Co. Ltd. 144A	348.042	HKD	1.722.383	1.458.399	0,10
Zhejiang Longsheng Group Co. Ltd.-A-	140.282	CNY	187.403	196.622	0,01
Zhejiang NHU Co. Ltd.-A-	127.674	CNY	388.971	382.074	0,03
Zhejiang Sanhua Intelligent Controls Co. Ltd.-A-	76.300	CNY	277.413	244.339	0,02
Zhejiang Supor Co. Ltd.-A-	23.450	CNY	191.368	169.962	0,01
Zhejiang Wanfeng Auto Wheel Co. Ltd.-A-	86.500	CNY	181.843	223.275	0,02
Zhejiang Weiming Environment Protection Co. Ltd.-A-	71.890	CNY	266.536	211.807	0,01
Zhejiang Zheneng Electric Power Co. Ltd.-A-	468.600	CNY	354.298	361.272	0,02
Zheshang Securities Co. Ltd.-A-	164.638	CNY	285.347	274.490	0,02
Zhongji Innolight Co. Ltd.-A-	46.305	CNY	307.319	779.014	0,05
Zhongjin Gold Corp. Ltd.-A-	200.684	CNY	325.945	328.847	0,02
Zhongtai Securities Co. Ltd.-A-	294.050	CNY	359.966	263.149	0,02
Zhuzhou CRRC Times Electric Co. Ltd.-A-	34.315	CNY	262.061	223.983	0,02
Zhuzhou CRRC Times Electric Co. Ltd.-H-	338.853	HKD	1.553.858	1.430.799	0,10
Zijin Mining Group Co. Ltd.-A-	857.801	CNY	1.230.491	1.766.662	0,12
Zijin Mining Group Co. Ltd.-H-	3.949.445	HKD	5.098.813	7.189.175	0,49
Zoomlion Heavy Industry Science & Technology Co. Ltd.-A-	296.437	CNY	307.454	291.935	0,02
ZTE Corp.-A-	168.623	CNY	749.107	927.926	0,06
ZTE Corp.-H-	525.015	HKD	1.373.462	1.645.751	0,11
			580.004.183	582.788.437	39,38
Hongkong					
Beijing Enterprises Holdings Ltd.	351.818	HKD	1.344.739	1.209.269	0,08
BYD Electronic International Co. Ltd.	548.370	HKD	1.812.501	2.968.474	0,20
China Merchants Port Holdings Co. Ltd.	867.359	HKD	1.360.022	1.545.356	0,10
China Overseas Land & Investment Ltd.	2.659.988	HKD	7.157.023	4.246.146	0,29
China Power International Development Ltd.	3.006.673	HKD	1.252.314	1.226.985	0,08
China Resources Beer Holdings Co. Ltd.	1.127.580	HKD	7.107.352	3.665.239	0,25
China Resources Pharmaceutical Group Ltd. 144A	1.306.876	HKD	1.032.101	958.965	0,06
China Resources Power Holdings Co. Ltd.	1.337.572	HKD	2.643.840	3.250.968	0,22
China Taiping Insurance Holdings Co. Ltd.	998.161	HKD	1.746.115	1.493.139	0,10
CITIC Ltd.	4.048.850	HKD	4.567.061	4.800.483	0,32
CSPC Pharmaceutical Group Ltd.	5.688.132	HKD	5.951.776	3.500.186	0,24
Far East Horizon Ltd.	1.360.730	HKD	1.051.539	993.227	0,07
Fosun International Ltd.	1.705.248	HKD	1.909.372	996.637	0,07
Guangdong Investment Ltd.	2.044.767	HKD	2.625.003	1.766.282	0,12
Hua Hong Semiconductor Ltd. 144A	454.219	HKD	1.611.451	1.265.951	0,09
Lenovo Group Ltd.	5.602.647	HKD	5.282.718	7.270.217	0,49
MMG Ltd.	2.950.641	HKD	1.275.970	972.411	0,07
Sinotruk Hong Kong Ltd.	480.014	HKD	973.892	1.408.907	0,09
			50.704.789	43.538.842	2,94

** Umfasst auch synthetische ETFs.

Xtrackers**

Xtrackers MSCI CHINA UCITS ETF (Fortsetzung)

Anlagebestand
zum 31. Dezember 2024
(Angaben in USD)

Beschreibung	Menge	Währung (lokal)	Einstandskosten	Marktwert	% des Netto- vermögens
Übertragbare Wertpapiere und Geldmarktinstrumente, die an einer offiziellen Börse notieren					
Aktien (Fortsetzung)					
Singapur					
BOC Aviation Ltd. 144A	144.575	HKD	1.143.976	1.123.218	0,08
			1.143.976	1.123.218	0,08
USA					
Yum China Holdings, Inc.	265.215	USD	13.417.702	12.775.407	0,86
			13.417.702	12.775.407	0,86
Summe - Aktien			1.657.770.963	1.479.948.019	100,00
Summe - Übertragbare Wertpapiere und Geldmarktinstrumente, die an einer offiziellen Börse notieren			1.657.770.963	1.479.948.019	100,00
Sonstige übertragbare Wertpapiere und Geldmarktinstrumente					
Aktien					
Hongkong					
China Common Rich Renewable Energy Investments Ltd. ⁽¹⁾⁽²⁾	3.746.600	HKD	1.499.751	5	0,00
China Huishan Dairy Holdings Co. Ltd. ⁽¹⁾	604.445	HKD	170.368	8	0,00
			1.670.119	13	0,00
Summe - Aktien			1.670.119	13	0,00
Bezugsrechte					
Hongkong					
Kangmei Pharmaceutical Co. Ltd.-Rights-31.12.49 ⁽¹⁾	7.051	CNY	—	—	0,00
			—	—	0,00
Summe - Bezugsrechte			—	—	0,00
Summe Sonstige übertragbare Wertpapiere und Geldmarktinstrumente			1.670.119	13	0,00
SUMME ANLAGEBESTAND			1.659.441.082	1.479.948.032	100,00

⁽¹⁾ Die Bewertung dieses Wertpapiers wurde von einem Bewertungsausschuss bestimmt.

⁽²⁾ Dieses Wertpapier wurde infolge eines Aktientauschs zwischen Unternehmen mit derselben Muttergesellschaft ins Portfolio aufgenommen.

** Umfasst auch synthetische ETFs.

Der Anhang ist ein integraler Bestandteil dieses Jahresabschlusses.

Xtrackers**

Xtrackers MSCI INDIA SWAP UCITS ETF*

Anlagebestand
zum 31. Dezember 2024
(Angaben in USD)

Beschreibung	Menge	Währung (lokal)	Einkaufskosten	Marktwert	% des Netto- vermögens
Übertragbare Wertpapiere und Geldmarktinstrumente, die an einer offiziellen Börse notieren					
Aktien					
Bermuda					
Norwegian Cruise Line Holdings Ltd.	108.083	USD	2.890.731	2.780.976	0,94
			2.890.731	2.780.976	0,94
USA					
Abbott Laboratories	35.261	USD	4.022.222	3.988.372	1,34
AbbVie, Inc.	16.757	USD	3.178.468	2.977.719	1,00
Adobe, Inc.	3.574	USD	1.978.066	1.589.286	0,53
Advanced Micro Devices, Inc.	7.186	USD	1.107.065	867.997	0,29
Alphabet, Inc.-A-	47.641	USD	8.718.608	9.018.441	3,03
Alphabet, Inc.-C-	15.844	USD	2.805.972	3.017.331	1,02
Amazon.com, Inc.	54.698	USD	9.170.308	12.000.194	4,04
Amgen, Inc.	15.081	USD	4.371.982	3.930.712	1,32
Analog Devices, Inc.	47	USD	10.100	9.986	0,00
ANSYS, Inc.	741	USD	251.621	249.962	0,08
Apple, Inc.	45.220	USD	10.350.315	11.323.992	3,81
Applied Materials, Inc.	30.104	USD	5.157.417	4.895.813	1,65
Autodesk, Inc.	16.527	USD	4.542.959	4.884.885	1,64
Berkshire Hathaway, Inc.-B-	13.144	USD	5.548.557	5.957.912	2,00
Blackstone, Inc.	24.494	USD	4.694.520	4.223.255	1,42
Block, Inc.	11.499	USD	696.609	977.300	0,33
Boeing Co.	35.000	USD	4.906.650	6.195.000	2,08
Broadcom, Inc.	14.358	USD	3.471.047	3.328.759	1,12
Caterpillar, Inc.	20.731	USD	8.454.724	7.520.378	2,53
Costco Wholesale Corp.	9.000	USD	8.093.250	8.246.430	2,77
Crowdstrike Holdings, Inc.-A-	14.871	USD	5.346.547	5.088.261	1,71
Discover Financial Services	25.706	USD	4.694.430	4.453.050	1,50
Eli Lilly & Co.	6.620	USD	4.951.826	5.110.640	1,72
EOG Resources, Inc.	48.864	USD	6.140.560	5.989.749	2,01
EQT Corp.	51.915	USD	2.200.817	2.393.801	0,81
Exelon Corp.	72.636	USD	2.805.925	2.734.019	0,92
Exxon Mobil Corp.	22.102	USD	2.621.960	2.377.512	0,80
Fiserv, Inc.	3.131	USD	399.109	643.170	0,22
Freeport-McMoRan, Inc.	54.757	USD	2.406.492	2.085.147	0,70
Hologic, Inc.	3.192	USD	260.236	230.111	0,08
Home Depot, Inc.	20.204	USD	8.459.152	7.859.154	2,64
Honeywell International, Inc.	31.122	USD	7.054.339	7.030.149	2,36
Intel Corp.	203.891	USD	4.964.746	4.088.015	1,38
International Business Machines Corp.	22.208	USD	4.951.718	4.881.985	1,64
Intuitive Surgical, Inc.	3.233	USD	947.980	1.687.497	0,57
Jabil, Inc.	17.786	USD	2.268.604	2.559.405	0,86
Johnson & Johnson	62.397	USD	9.430.700	9.023.854	3,03
KKR & Co., Inc.	45.988	USD	7.250.928	6.802.085	2,29
KLA Corp.	7.255	USD	4.701.167	4.571.521	1,54
Liberty Broadband Corp.-C-	61.829	USD	4.591.735	4.622.336	1,55
McDonald's Corp.	18.002	USD	5.339.393	5.218.600	1,76
Meta Platforms, Inc.-A-	7.796	USD	4.609.307	4.564.636	1,54
MetLife, Inc.	47.091	USD	3.918.913	3.855.811	1,30
Microchip Technology, Inc.	152	USD	10.398	8.717	0,00
Microsoft Corp.	32.985	USD	14.065.964	13.903.177	4,68

* Dies ist ein synthetischer ETF.

** Umfasst auch synthetische ETFs.

Der Anhang ist ein integraler Bestandteil dieses Jahresabschlusses.

Xtrackers**

Xtrackers MSCI INDIA SWAP UCITS ETF* (Fortsetzung)

Anlagebestand

zum 31. Dezember 2024

(Angaben in USD)

Beschreibung	Menge	Währung (lokal)	Einkaufskosten	Marktwert	% des Netto- vermögens
Übertragbare Wertpapiere und Geldmarktinstrumente, die an einer offiziellen Börse notieren					
Aktien (Fortsetzung)					
USA (Fortsetzung)					
Netflix, Inc.	1.768	USD	1.198.156	1.575.854	0,53
Newmont Corp.	72.036	USD	2.981.180	2.681.180	0,90
News Corp.-A-	115.156	USD	3.438.558	3.171.396	1,07
NVIDIA Corp.	51.030	USD	6.926.106	6.852.819	2,30
Packaging Corp. of America	6.140	USD	1.394.271	1.382.298	0,47
PayPal Holdings, Inc.	7.388	USD	427.100	630.566	0,21
Pfizer, Inc.	265.936	USD	7.051.889	7.055.282	2,37
Philip Morris International, Inc.	83	USD	10.080	9.989	0,00
Phillips 66	78.128	USD	10.462.950	8.901.123	2,99
PNC Financial Services Group, Inc.	12.958	USD	2.407.856	2.498.950	0,84
Procter & Gamble Co.	27.587	USD	4.568.275	4.624.961	1,56
Qorvo, Inc.	7.909	USD	558.962	553.076	0,19
QUALCOMM, Inc.	35.104	USD	5.279.642	5.392.676	1,81
Ross Stores, Inc.	19.927	USD	3.066.367	3.014.357	1,01
RTX Corp.	22.094	USD	2.658.792	2.556.718	0,86
ServiceNow, Inc.	1.764	USD	1.312.257	1.870.052	0,63
Sherwin-Williams Co.	12.752	USD	4.951.602	4.334.787	1,46
Southern Co.	9.871	USD	885.824	812.581	0,27
Starbucks Corp.	43.760	USD	4.378.626	3.993.100	1,34
Tesla, Inc.	15.902	USD	3.466.711	6.421.864	2,16
Texas Instruments, Inc.	24.685	USD	4.964.647	4.628.684	1,56
Thermo Fisher Scientific, Inc.	9.964	USD	5.221.634	5.183.572	1,74
TJX Cos., Inc.	7.951	USD	954.540	960.560	0,32
Union Pacific Corp.	2	USD	467	456	0,00
UnitedHealth Group, Inc.	16.203	USD	8.629.891	8.196.450	2,76
Vertex Pharmaceuticals, Inc.	4.911	USD	2.428.293	1.977.660	0,67
Waters Corp.	1.295	USD	499.159	480.419	0,16
Wells Fargo & Co.	15.157	USD	1.126.520	1.064.628	0,36
			297.173.761	297.812.184	100,15
Summe - Aktien			300.064.492	300.593.160	101,09
Summe - Übertragbare Wertpapiere und Geldmarktinstrumente, die an einer offiziellen Börse notieren			300.064.492	300.593.160	101,09
SUMME ANLAGEBESTAND			300.064.492	300.593.160	101,09

* Dies ist ein synthetischer ETF.

** Umfasst auch synthetische ETFs.

Der Anhang ist ein integraler Bestandteil dieses Jahresabschlusses.

Xtrackers**

Xtrackers MSCI MALAYSIA UCITS ETF

Anlagebestand
zum 31. Dezember 2024
(Angaben in USD)

Beschreibung	Menge	Währung (lokal)	Einkaufskosten	Marktwert	% des Netto- vermögens
Übertragbare Wertpapiere und Geldmarktinstrumente, die an einer offiziellen Börse notieren					
Aktien					
Malaysia					
AMMB Holdings Bhd.	808.984	MYR	821.904	991.442	2,58
Axiata Group Bhd.	897.415	MYR	588.118	499.735	1,30
CelcomDigi Bhd.	1.145.360	MYR	1.029.593	927.251	2,41
CIMB Group Holdings Bhd.	2.441.851	MYR	3.817.641	4.477.956	11,64
Gamuda Bhd.	1.285.210	MYR	944.151	1.362.383	3,54
Genting Bhd.	694.414	MYR	697.976	599.449	1,56
Genting Malaysia Bhd.	965.249	MYR	564.462	487.859	1,27
Hong Leong Bank Bhd.	211.511	MYR	964.916	972.530	2,53
IHH Healthcare Bhd.	716.799	MYR	1.073.892	1.170.219	3,04
Inari Amertron Bhd.	925.203	MYR	667.799	633.148	1,64
IOI Corp. Bhd.	818.460	MYR	740.973	710.192	1,84
Kuala Lumpur Kepong Bhd.	161.103	MYR	809.672	785.429	2,04
Malayan Banking Bhd.	1.767.216	MYR	3.843.219	4.047.029	10,52
Malaysia Airports Holdings Bhd.	298.697	MYR	594.408	706.746	1,84
Maxis Bhd.	765.298	MYR	703.083	624.698	1,62
MISC Bhd.	435.467	MYR	735.592	740.143	1,92
Mr. DIY Group M Bhd. 144A	1.075.714	MYR	455.208	445.057	1,16
Nestle Malaysia Bhd.	22.856	MYR	609.126	511.046	1,33
Petronas Chemicals Group Bhd.	911.291	MYR	1.363.823	1.053.645	2,74
Petronas Dagangan Bhd.	97.103	MYR	450.468	419.553	1,09
Petronas Gas Bhd.	257.539	MYR	1.025.253	1.018.291	2,65
PPB Group Bhd.	208.423	MYR	730.011	577.982	1,50
Press Metal Aluminium Holdings Bhd.	1.206.666	MYR	1.371.308	1.322.300	3,44
Public Bank Bhd.	4.737.828	MYR	4.752.126	4.831.599	12,55
QL Resources Bhd.	533.930	MYR	516.783	568.379	1,48
RHB Bank Bhd.	496.657	MYR	675.181	719.744	1,87
SD Guthrie Bhd.	675.391	MYR	721.799	747.665	1,94
Sime Darby Bhd.	886.199	MYR	475.626	467.724	1,21
Sunway Bhd.	746.688	MYR	740.968	799.874	2,08
Telekom Malaysia Bhd.	374.397	MYR	509.960	556.802	1,45
Tenaga Nasional Bhd.	945.907	MYR	2.618.004	3.160.427	8,21
YTL Corp. Bhd.	1.079.962	MYR	580.502	644.862	1,67
YTL Power International Bhd.	807.170	MYR	659.257	797.874	2,07
			36.852.802	38.379.033	99,73
Summe - Aktien			36.852.802	38.379.033	99,73
Summe - Übertragbare Wertpapiere und Geldmarktinstrumente, die an einer offiziellen Börse notieren			36.852.802	38.379.033	99,73
SUMME ANLAGEBESTAND			36.852.802	38.379.033	99,73

** Umfasst auch synthetische ETFs.

Der Anhang ist ein integraler Bestandteil dieses Jahresabschlusses.

Xtrackers**

Xtrackers MSCI THAILAND UCITS ETF

Anlagebestand

zum 31. Dezember 2024

(Angaben in USD)

Beschreibung	Menge	Währung (lokal)	Einkaufskosten	Marktwert	% des Netto- vermögens
Übertragbare Wertpapiere und Geldmarktinstrumente, die an einer offiziellen Börse notieren					
Aktien					
Thailand					
Advanced Info Service PCL-NVDR-	894.097	THB	5.848.506	7.526.202	9,03
Airports of Thailand PCL-NVDR-	3.220.383	THB	6.040.451	5.619.967	6,74
Bangkok Dusit Medical Services PCL-NVDR-	8.358.957	THB	6.586.228	6.006.583	7,20
Bangkok Expressway & Metro PCL-NVDR-	5.173.217	THB	1.270.133	1.077.279	1,29
Bumrungrad Hospital PCL-NVDR-	448.090	THB	2.811.473	2.621.908	3,14
Central Pattana PCL-NVDR-	1.517.203	THB	2.726.906	2.536.459	3,04
Central Retail Corp. PCL-NVDR-	1.341.167	THB	1.350.060	1.337.430	1,60
Charoen Pokphand Foods PCL-NVDR-	2.844.705	THB	1.998.884	1.902.310	2,28
CP ALL PCL-NVDR-	4.387.471	THB	7.932.915	7.174.117	8,60
CP Aextra PCL-NVDR-	1.566.946	THB	1.564.389	1.252.362	1,50
Delta Electronics Thailand PCL-NVDR-	2.343.519	THB	5.254.607	10.482.084	12,57
Gulf Energy Development PCL-NVDR-	2.204.515	THB	3.025.707	3.847.152	4,61
Home Product Center PCL-NVDR-	4.445.536	THB	1.546.052	1.225.635	1,47
Intouch Holdings PCL-NVDR-	722.586	THB	1.632.210	2.055.751	2,47
Kasikornbank PCL-NVDR-	444.987	THB	1.804.032	2.029.491	2,43
Krung Thai Bank PCL-NVDR-	2.623.904	THB	1.293.138	1.616.131	1,94
Krungthai Card PCL-NVDR-	678.131	THB	997.789	994.473	1,19
Minor International PCL-NVDR-	2.555.013	THB	2.231.115	1.948.390	2,34
PTT Exploration & Production PCL-NVDR-	1.044.142	THB	4.245.106	3.644.314	4,37
PTT Global Chemical PCL-NVDR-	1.694.554	THB	2.025.603	1.212.703	1,45
PTT Oil & Retail Business PCL-NVDR-	2.255.357	THB	1.395.151	879.784	1,06
PTT PCL-NVDR-	7.511.566	THB	7.869.208	6.994.932	8,39
Robinson PCL ⁽¹⁾	11.200	THB	23.905	17.739	0,02
SCB X PCL-NVDR-	632.741	THB	2.043.220	2.180.586	2,62
Siam Cement PCL-NVDR-	586.046	THB	5.105.096	2.887.688	3,46
Thai Oil PCL-NVDR-	923.270	THB	1.461.517	764.991	0,92
TMBThanachart Bank PCL-NVDR-	18.302.227	THB	930.983	998.450	1,20
True Corp. PCL-NVDR-	7.788.754	THB	1.970.261	2.535.714	3,04
			82.984.645	83.370.625	99,97
Summe - Aktien			82.984.645	83.370.625	99,97
Summe - Übertragbare Wertpapiere und Geldmarktinstrumente, die an einer offiziellen Börse notieren			82.984.645	83.370.625	99,97
SUMME ANLAGEBESTAND			82.984.645	83.370.625	99,97

⁽¹⁾ Die Bewertung dieses Wertpapiers wurde von einem Bewertungsausschuss bestimmt.

** Umfasst auch synthetische ETFs.

Xtrackers**

Xtrackers MSCI PHILIPPINES UCITS ETF

Anlagebestand
zum 31. Dezember 2024
(Angaben in USD)

Beschreibung	Menge	Währung (lokal)	Einkaufskosten	Marktwert	% des Netto- vermögens
Übertragbare Wertpapiere und Geldmarktinstrumente, die an einer offiziellen Börse notieren					
Aktien					
Philippinen					
ACEN Corp.	5.679.527	PHP	478.347	392.741	1,38
Alliance Global Group, Inc.	1.536.991	PHP	332.797	239.138	0,84
AREIT REIT, Inc.	551.399	PHP	389.447	361.753	1,27
Ayala Corp.	143.034	PHP	1.894.687	1.481.154	5,19
Ayala Land, Inc.	3.799.965	PHP	2.442.161	1.721.135	6,04
Bank of the Philippine Islands	1.058.096	PHP	1.910.183	2.231.614	7,83
BDO Unibank, Inc.	1.360.405	PHP	3.003.864	3.386.608	11,88
Bloomerry Resorts Corp.	1.638.756	PHP	244.743	129.752	0,46
Century Pacific Food, Inc.	711.324	PHP	368.998	515.862	1,81
Converge Information & Communications Technology Solutions, Inc.	1.250.331	PHP	431.666	348.869	1,22
D&L Industries, Inc.	1.231.670	PHP	174.385	129.672	0,45
DigiPlus Interactive Corp.	758.573	PHP	303.989	356.042	1,25
DMCI Holdings, Inc.	1.523.756	PHP	237.856	285.021	1,00
GT Capital Holdings, Inc.	55.558	PHP	665.192	631.985	2,22
International Container Terminal Services, Inc.	583.118	PHP	2.444.118	3.891.149	13,65
JG Summit Holdings, Inc.	1.507.820	PHP	1.411.695	535.668	1,88
Jollibee Foods Corp.	257.429	PHP	1.143.238	1.197.137	4,20
LT Group, Inc.	1.241.930	PHP	230.542	225.435	0,79
Manila Electric Co.	161.576	PHP	1.024.479	1.363.110	4,78
Manila Water Co., Inc.	552.188	PHP	236.473	257.742	0,90
Megaworld Corp.	5.591.925	PHP	291.366	198.175	0,69
Metropolitan Bank & Trust Co.	1.031.560	PHP	1.146.832	1.283.989	4,50
PLDT, Inc.	43.364	PHP	1.339.486	970.808	3,40
Puregold Price Club, Inc.	577.225	PHP	386.224	307.847	1,08
Robinsons Land Corp.	971.651	PHP	325.177	223.407	0,78
Robinsons Retail Holdings, Inc.	106.655	PHP	104.921	66.377	0,23
Semirara Mining & Power Corp.	487.760	PHP	256.782	294.283	1,03
SM Investments Corp.	126.129	PHP	2.101.735	1.960.238	6,87
SM Prime Holdings, Inc.	5.795.972	PHP	3.646.164	2.519.988	8,84
Synergy Grid & Development Phils, Inc.	753.989	PHP	158.079	127.739	0,45
Universal Robina Corp.	494.985	PHP	1.165.778	676.010	2,37
Wilcon Depot, Inc.	823.276	PHP	350.623	203.524	0,71
			30.642.027	28.513.972	99,99
Summe - Aktien			30.642.027	28.513.972	99,99
Summe - Übertragbare Wertpapiere und Geldmarktinstrumente, die an einer offiziellen Börse notieren			30.642.027	28.513.972	99,99
SUMME ANLAGEBESTAND			30.642.027	28.513.972	99,99

** Umfasst auch synthetische ETFs.

Der Anhang ist ein integraler Bestandteil dieses Jahresabschlusses.

Xtrackers**

Xtrackers MSCI AFRICA TOP 50 SWAP UCITS ETF*

Anlagebestand
zum 31. Dezember 2024
(Angaben in USD)

Beschreibung	Menge	Währung (lokal)	Einstandskosten	Marktwert	% des Netto- vermögens
Übertragbare Wertpapiere und Geldmarktinstrumente, die an einer offiziellen Börse notieren					
Aktien					
Deutschland					
BASF SE	25.085	EUR	1.296.572	1.102.920	3,76
			1.296.572	1.102.920	3,76
Irland					
Aon PLC-A-	3.538	USD	1.334.342	1.270.708	4,34
			1.334.342	1.270.708	4,34
Panama					
Carnival Corp.	20.272	USD	536.194	505.178	1,72
			536.194	505.178	1,72
USA					
Airbnb, Inc.-A-	9.240	USD	1.296.649	1.214.229	4,14
Amazon.com, Inc.	236	USD	52.050	51.776	0,18
Apple, Inc.	5.204	USD	1.234.769	1.303.186	4,44
Arista Networks, Inc.	486	USD	51.919	53.718	0,18
Avantor, Inc.	13.000	USD	290.896	273.910	0,93
Axon Enterprise, Inc.	1.201	USD	325.279	713.778	2,43
Berkshire Hathaway, Inc.-B-	1.765	USD	841.146	800.039	2,73
Booking Holdings, Inc.	80	USD	414.826	397.474	1,36
Boston Scientific Corp.	9.629	USD	660.164	860.062	2,93
Chipotle Mexican Grill, Inc.	10.817	USD	639.501	652.265	2,22
Cloudflare, Inc.-A-	3.116	USD	325.217	335.531	1,14
Cognizant Technology Solutions Corp.-A-	9.787	USD	787.756	752.620	2,57
ConocoPhillips	7.527	USD	841.142	746.453	2,55
Corpay, Inc.	3.129	USD	973.076	1.058.916	3,61
CoStar Group, Inc.	3.951	USD	325.246	282.852	0,97
CrowdStrike Holdings, Inc.-A-	4.108	USD	1.498.763	1.405.593	4,79
Dexcom, Inc.	4.499	USD	584.871	349.887	1,19
Enphase Energy, Inc.	5.000	USD	507.232	343.400	1,17
EPAM Systems, Inc.	4.461	USD	1.228.875	1.043.071	3,56
Fiserv, Inc.	3.861	USD	565.334	793.127	2,71
Gartner, Inc.	101	USD	52.177	48.932	0,17
Intuitive Surgical, Inc.	940	USD	360.904	490.642	1,67
Kellanova	5.121	USD	413.265	414.647	1,41
Live Nation Entertainment, Inc.	2.402	USD	215.652	311.059	1,06
MercadoLibre, Inc.	119	USD	236.209	202.352	0,69
Microsoft Corp.	2.857	USD	1.277.489	1.204.226	4,11
Moderna, Inc.	2.075	USD	216.339	86.279	0,29
NVIDIA Corp.	3.060	USD	413.314	410.927	1,40
ON Semiconductor Corp.	6.000	USD	451.002	378.300	1,29
Palantir Technologies, Inc.-A-	19.383	USD	321.638	1.465.936	5,00
Pfizer, Inc.	25.024	USD	631.355	663.887	2,26
Regeneron Pharmaceuticals, Inc.	589	USD	564.500	419.562	1,43
ROBLOX Corp.-A-	5.219	USD	215.649	301.971	1,03
SBA Communications REIT Corp.	3.482	USD	787.802	709.632	2,42
Snap, Inc.-A-	51.398	USD	844.469	553.557	1,89
Super Micro Computer, Inc.	1.263	USD	51.960	38.496	0,13
Take-Two Interactive Software, Inc.	3.655	USD	554.861	672.812	2,30
Teledyne Technologies, Inc.	1.000	USD	427.616	464.130	1,58
TransDigm Group, Inc.	916	USD	1.242.600	1.160.829	3,96

* Dies ist ein synthetischer ETF.

** Umfasst auch synthetische ETFs.

Der Anhang ist ein integraler Bestandteil dieses Jahresabschlusses.

Xtrackers**

Xtrackers MSCI AFRICA TOP 50 SWAP UCITS ETF* (Fortsetzung)

Anlagebestand
zum 31. Dezember 2024
(Angaben in USD)

Beschreibung	Menge	Währung (lokal)	Einkaufskosten	Marktwert	% des Netto- vermögens
Übertragbare Wertpapiere und Geldmarktinstrumente, die an einer offiziellen Börse notieren					
Aktien (Fortsetzung)					
USA (Fortsetzung)					
Tyler Technologies, Inc.	1.196	USD	544.218	689.662	2,35
Vertex Pharmaceuticals, Inc.	526	USD	216.386	211.820	0,72
Workday, Inc.-A-	1.076	USD	325.210	277.640	0,95
Zoom Communications, Inc.	13.176	USD	844.450	1.075.293	3,67
			24.653.776	25.684.478	87,58
Summe - Aktien			27.820.884	28.563.284	97,40
Summe - Übertragbare Wertpapiere und Geldmarktinstrumente, die an einer offiziellen Börse notieren			27.820.884	28.563.284	97,40
SUMME ANLAGEBESTAND			27.820.884	28.563.284	97,40

* Dies ist ein synthetischer ETF.

** Umfasst auch synthetische ETFs.

Der Anhang ist ein integraler Bestandteil dieses Jahresabschlusses.

Xtrackers SPAIN UCITS ETF

Anlagebestand

zum 31. Dezember 2024

(Angaben in EUR)

Beschreibung	Menge	Währung (lokal)	Einkaufskosten	Marktwert	% des Netto- vermögens
Übertragbare Wertpapiere und Geldmarktinstrumente, die an einer offiziellen Börse notieren					
Aktien					
Luxemburg					
ArcelorMittal SA	282.811	EUR	6.839.684	6.326.482	2,11
			6.839.684	6.326.482	2,11
Niederlande					
Ferrovial SE	277.955	EUR	9.618.653	11.284.973	3,77
			9.618.653	11.284.973	3,77
Spanien					
Acciona SA	14.050	EUR	1.700.290	1.527.235	0,51
Acerinox SA	100.089	EUR	1.000.113	945.841	0,32
ACS Actividades de Construccion y Servicios SA	137.357	EUR	5.320.691	6.653.573	2,22
Aena SME SA 144A	41.298	EUR	7.211.872	8.152.225	2,72
Almirall SA	44.139	EUR	375.853	363.485	0,12
Amadeus IT Group SA	260.828	EUR	16.693.310	17.788.470	5,94
Banco Bilbao Vizcaya Argentaria SA	3.429.172	EUR	29.825.835	32.412.534	10,82
Banco de Sabadell SA	3.204.037	EUR	4.406.034	6.013.977	2,01
Banco Santander SA	9.055.617	EUR	35.953.213	40.428.802	13,49
Bankinter SA	379.775	EUR	2.394.535	2.901.481	0,97
CaixaBank SA	2.084.953	EUR	8.909.454	10.916.814	3,64
Cellnex Telecom SA 144A	347.874	EUR	12.375.957	10.613.636	3,54
CIE Automotive SA	24.410	EUR	611.909	620.014	0,21
Ebro Foods SA	29.239	EUR	458.468	464.315	0,16
Enagas SA	125.547	EUR	1.874.743	1.478.944	0,49
Endesa SA	188.876	EUR	3.537.001	3.922.955	1,31
Fluidra SA	52.004	EUR	1.142.517	1.223.134	0,41
Grifols SA	175.450	EUR	2.007.633	1.605.017	0,54
Grupo Catalana Occidente SA	25.272	EUR	877.890	907.265	0,30
Iberdrola SA	3.794.201	EUR	44.646.734	50.462.873	16,84
Indra Sistemas SA	46.361	EUR	771.083	791.846	0,26
Industria de Diseno Textil SA	755.283	EUR	32.041.215	37.492.248	12,51
Inmobiliaria Colonial Socimi REIT SA	190.877	EUR	1.141.850	987.788	0,33
International Consolidated Airlines Group SA	2.132.627	EUR	4.289.970	7.739.303	2,58
Laboratorios Farmaceuticos Rovi SA	11.046	EUR	734.628	695.346	0,23
Logista Integral SA	35.151	EUR	908.511	1.026.409	0,34
Mapfre SA	544.481	EUR	1.171.973	1.331.801	0,44
Merlin Properties Socimi REIT SA	242.929	EUR	2.450.078	2.468.159	0,82
Pharma Mar SA	8.828	EUR	692.998	704.474	0,24
Puig Brands SA-B-	65.816	EUR	1.305.230	1.173.828	0,39
Redeia Corp. SA	241.629	EUR	3.828.182	3.986.879	1,33
Repsol SA	695.080	EUR	9.030.625	8.125.485	2,71
Sacyr SA	305.621	EUR	954.689	972.486	0,32
Solaria Energia y Medio Ambiente SA	45.988	EUR	574.324	359.396	0,12
Telefonica SA	2.346.383	EUR	9.362.551	9.237.710	3,08
Unicaja Banco SA 144A	539.892	EUR	535.194	687.822	0,23

** Umfasst auch synthetische ETFs.

Xtrackers**

Xtrackers SPAIN UCITS ETF (Fortsetzung)

Anlagebestand
zum 31. Dezember 2024
(Angaben in EUR)

Beschreibung	Menge	Währung (lokal)	Einkaufskosten	Marktwert	% des Netto- vermögens
Übertragbare Wertpapiere und Geldmarktinstrumente, die an einer offiziellen Börse notieren					
Aktien (Fortsetzung)					
Spanien (Fortsetzung)					
Vidrala SA	12.748	EUR	1.139.067	1.184.289	0,40
Viscofan SA	22.315	EUR	1.238.664	1.361.215	0,45
			253.494.884	279.729.074	93,34
Summe - Aktien			269.953.221	297.340.529	99,22
Summe - Übertragbare Wertpapiere und Geldmarktinstrumente, die an einer offiziellen Börse notieren			269.953.221	297.340.529	99,22
Investmentfondsanteile					
Investmentfonds/Offener Fonds					
Irland					
Deutsche Global Liquidity Series PLC - Managed Euro Fund	35	EUR	364.896	365.207	0,12
			364.896	365.207	0,12
Summe Investmentfonds/Offener Fonds			364.896	365.207	0,12
Investmentfondsanteile			364.896	365.207	0,12
SUMME ANLAGEBESTAND			270.318.117	297.705.736	99,34

** Umfasst auch synthetische ETFs.

Der Anhang ist ein integraler Bestandteil dieses Jahresabschlusses.

Xtrackers**

Xtrackers MSCI PAKISTAN SWAP UCITS ETF*

Anlagebestand
zum 31. Dezember 2024
(Angaben in USD)

Beschreibung	Menge	Währung (lokal)	Einstandskosten	Marktwert	% des Netto- vermögens
Übertragbare Wertpapiere und Geldmarktinstrumente, die an einer offiziellen Börse notieren					
Aktien					
Belgien					
Aedifica REIT SA	1.597	EUR	112.089	92.938	0,45
Wereldhave Belgium Comm REIT VA	4.354	EUR	230.992	207.394	1,00
			343.081	300.332	1,45
Bermuda					
Helen of Troy Ltd.	2.576	USD	184.622	154.122	0,74
			184.622	154.122	0,74
Kaimaninseln					
BeiGene Ltd.-ADR-	249	USD	41.478	45.993	0,22
Futu Holdings Ltd.-ADR-	6.413	USD	552.737	512.976	2,47
PDD Holdings, Inc.-ADR-	2.329	USD	335.888	225.889	1,09
			930.103	784.858	3,78
Deutschland					
BioNTech SE-ADR-	592	USD	54.754	67.459	0,32
			54.754	67.459	0,32
Schweiz					
Banque Cantonale de Geneve	343	CHF	112.675	96.513	0,47
Compagnie Financiere Tradition SA	175	CHF	27.956	35.628	0,17
EFG International AG	28.235	CHF	387.517	410.011	1,97
Sunrise Communications AG-A-ADR-	21.402	USD	934.839	921.998	4,44
Thurgauer Kantonalbank	2.460	CHF	352.071	344.739	1,66
Zuger Kantonalbank	17	CHF	167.025	154.571	0,74
			1.982.083	1.963.460	9,45
USA					
Apple, Inc.	873	USD	216.548	218.617	1,05
AvidXchange Holdings, Inc.	50.746	USD	588.146	524.714	2,52
Bank of Hawaii Corp.	7.338	USD	561.724	522.759	2,52
Camping World Holdings, Inc.-A-	29.146	USD	658.408	614.398	2,96
Carter's, Inc.	241	USD	13.197	13.060	0,06
Community Financial System, Inc.	16.609	USD	1.107.488	1.024.443	4,93
Consensus Cloud Solutions, Inc.	28.082	USD	563.044	670.036	3,22
Eagle Bancorp, Inc.	13.660	USD	394.619	355.570	1,71
Eventbrite, Inc.-A-	14.497	USD	118.876	48.710	0,23
ExlService Holdings, Inc.	17.880	USD	618.648	793.514	3,82
Federal Agricultural Mortgage Corp.-C-	3.171	USD	632.329	624.528	3,00
Fidelity National Financial, Inc.	3.685	USD	206.950	206.876	0,99
Hims & Hers Health, Inc.	29.449	USD	404.629	712.077	3,43
International Bancshares Corp.	15.421	USD	979.169	973.990	4,69
International Money Express, Inc.	17.417	USD	427.758	362.796	1,75
KB Home	3.356	USD	263.547	220.556	1,06
Lemonade, Inc.	1.490	USD	24.093	54.653	0,26
LendingClub Corp.	65.099	USD	502.564	1.053.953	5,07
Leslie's, Inc.	34.251	USD	194.203	76.380	0,37
Marqeta, Inc.-A-	128.439	USD	822.010	486.784	2,34
Merchants Bancorp	516	USD	19.856	18.819	0,09
Mirion Technologies, Inc.	55.128	USD	620.741	961.984	4,63
Owens & Minor, Inc.	23.783	USD	620.736	310.844	1,50
Parsons Corp.	5.872	USD	476.219	541.692	2,61
Progyny, Inc.	30.595	USD	481.871	527.764	2,54

* Dies ist ein synthetischer ETF.

** Umfasst auch synthetische ETFs.

Der Anhang ist ein integraler Bestandteil dieses Jahresabschlusses.

Xtrackers**

Xtrackers MSCI PAKISTAN SWAP UCITS ETF* (Fortsetzung)

Anlagebestand
zum 31. Dezember 2024
(Angaben in USD)

Beschreibung	Menge	Währung (lokal)	Einkaufskosten	Marktwert	% des Netto- vermögens
Übertragbare Wertpapiere und Geldmarktinstrumente, die an einer offiziellen Börse notieren					
Aktien (Fortsetzung)					
USA (Fortsetzung)					
Public Storage REIT	1.227	USD	366.652	367.413	1,77
Rush Enterprises, Inc.-A-	5.520	USD	338.155	302.441	1,45
Smartsheet, Inc.-A-	8.072	USD	451.144	452.274	2,18
Summit Materials, Inc.-A-	12.368	USD	628.789	625.821	3,01
Terreno Realty REIT Corp.	20.353	USD	1.239.164	1.203.676	5,79
Trupanion, Inc.	6.364	USD	328.319	306.745	1,48
Upwork, Inc.	5.155	USD	74.077	84.284	0,41
World Kinect Corp.	39.761	USD	1.065.595	1.093.825	5,26
Worthington Enterprises, Inc.	11.041	USD	433.249	442.854	2,13
Zeta Global Holdings Corp.-A-	29.761	USD	557.424	535.400	2,58
			16.999.941	17.334.250	83,41
Summe - Aktien			20.494.584	20.604.481	99,15
Summe - Übertragbare Wertpapiere und Geldmarktinstrumente, die an einer offiziellen Börse notieren			20.494.584	20.604.481	99,15
SUMME ANLAGEBESTAND			20.494.584	20.604.481	99,15

* Dies ist ein synthetischer ETF.

** Umfasst auch synthetische ETFs.

Der Anhang ist ein integraler Bestandteil dieses Jahresabschlusses.

Xtrackers**

Xtrackers MSCI SINGAPORE UCITS ETF

Anlagebestand

zum 31. Dezember 2024

(Angaben in USD)

Beschreibung	Menge	Währung (lokal)	Einkaufskosten	Marktwert	% des Netto- vermögens
Übertragbare Wertpapiere und Geldmarktinstrumente, die an einer offiziellen Börse notieren^(A)					
Aktien					
Kaimaninseln					
Bitdeer Technologies Group-A-	16.525	USD	201.142	358.097	0,24
Grab Holdings Ltd.-A-	956.754	USD	4.217.783	4.515.879	3,03
Sea Ltd.-ADR-	167.581	USD	19.947.542	17.780.344	11,94
Super Hi International Holding Ltd.	103.625	HKD	221.003	293.481	0,20
			24.587.470	22.947.801	15,41
Mauritius					
Golden Agri-Resources Ltd.	2.903.088	SGD	574.953	563.934	0,38
			574.953	563.934	0,38
Singapur					
AIMS APAC REIT	258.053	SGD	241.099	236.451	0,16
CapitaLand Ascendas REIT	1.691.960	SGD	3.361.356	3.187.463	2,14
CapitaLand Ascott Trust REIT	1.199.152	SGD	818.845	764.743	0,51
CapitaLand China Trust REIT	544.396	SGD	356.254	287.322	0,19
Capitaland India Trust	455.959	SGD	384.875	357.628	0,24
CapitaLand Integrated Commercial Trust REIT	2.639.819	SGD	3.918.725	3.734.680	2,51
CapitaLand Investment Ltd.	1.060.598	SGD	2.172.769	2.036.920	1,37
CDL Hospitality Trusts REIT	396.913	SGD	291.339	250.216	0,17
City Developments Ltd.	226.556	SGD	1.013.852	848.630	0,57
ComfortDelGro Corp. Ltd.	980.781	SGD	1.113.295	1.064.035	0,71
Cromwell European Real Estate Investment Trust REIT	140.245	EUR	267.217	229.454	0,15
DBS Group Holdings Ltd.	901.981	SGD	24.575.032	28.906.765	19,41
Digital Core REIT Management REIT Pte. Ltd.	411.698	USD	279.015	238.785	0,16
Eagle Hospitality Trust REIT ⁽¹⁾	63.346	USD	33.828	6	0,00
ESR-REIT	2.785.342	SGD	618.154	520.644	0,35
Far East Hospitality Trust REIT	456.032	SGD	207.646	203.914	0,14
First Resources Ltd.	250.885	SGD	280.382	274.020	0,18
Frasers Centrepoint Trust REIT	575.900	SGD	938.478	890.741	0,60
Frasers Hospitality Trust REIT	349.378	SGD	131.725	149.821	0,10
Frasers Logistics & Commercial Trust REIT	1.275.058	SGD	967.879	822.498	0,55
Genting Singapore Ltd.	2.735.158	SGD	1.650.383	1.533.790	1,03
Hafnia Ltd.	127.389	NOK	784.929	681.399	0,46
Hong Fok Corp. Ltd.	137.473	SGD	89.533	82.633	0,06
Hutchison Port Holdings Trust	2.166.220	USD	382.702	355.260	0,24
iFAST Corp. Ltd.	61.207	SGD	326.502	332.462	0,22
Keppel DC REIT	849.152	SGD	1.340.390	1.356.950	0,91
Keppel Infrastructure Trust	1.923.955	SGD	676.667	634.643	0,43
Keppel Ltd.	659.276	SGD	2.919.954	3.305.562	2,22
Keppel REIT	1.125.606	SGD	761.920	717.840	0,48
Lendlease Global Commercial REIT	757.553	SGD	347.065	305.420	0,21
Mapletree Industrial Trust REIT	963.887	SGD	1.684.347	1.561.494	1,05
Mapletree Logistics Trust REIT	1.597.795	SGD	1.672.942	1.487.465	1,00
Mapletree Pan Asia Commercial Trust REIT	1.070.200	SGD	1.142.931	949.232	0,64
Netlink NBN Trust	1.321.340	SGD	866.977	842.667	0,57
Olam Group Ltd.	434.239	SGD	416.247	388.339	0,26
Oversea-Chinese Banking Corp. Ltd.	1.532.489	SGD	16.641.709	18.748.894	12,59

⁽¹⁾ Die Bewertung dieses Wertpapiers wurde von einem Bewertungsausschuss bestimmt.

** Umfasst auch synthetische ETFs.

Der Anhang ist ein integraler Bestandteil dieses Jahresabschlusses.

Xtrackers MSCI SINGAPORE UCITS ETF (Fortsetzung)

Anlagebestand
zum 31. Dezember 2024
(Angaben in USD)

Beschreibung	Menge	Währung (lokal)	Einkaufskosten	Marktwert	% des Netto- vermögens
Übertragbare Wertpapiere und Geldmarktinstrumente, die an einer offiziellen Börse notieren^(A)					
Aktien (Fortsetzung)					
Singapur (Fortsetzung)					
Paragon REIT	513.634	SGD	339.055	331.328	0,22
Parkway Life Real Estate Investment Trust REIT	178.221	SGD	497.849	489.905	0,33
Raffles Medical Group Ltd.	384.258	SGD	272.350	239.422	0,16
Riverstone Holdings Ltd.	235.398	SGD	178.819	188.084	0,13
Sasseur Real Estate Investment Trust REIT	253.908	SGD	135.968	126.563	0,08
SATS Ltd.	406.209	SGD	1.082.205	1.083.859	0,73
Seatrium Ltd.	1.003.530	SGD	1.509.083	1.522.729	1,02
Sembcorp Industries Ltd.	404.862	SGD	1.328.219	1.638.204	1,10
Sheng Siong Group Ltd.	305.665	SGD	353.469	367.461	0,25
SIA Engineering Co. Ltd.	126.505	SGD	224.724	219.775	0,15
Singapore Airlines Ltd.	674.237	SGD	3.032.787	3.182.881	2,14
Singapore Exchange Ltd.	388.337	SGD	3.221.324	3.626.604	2,44
Singapore Post Ltd.	669.791	SGD	303.210	260.218	0,17
Singapore Technologies Engineering Ltd.	706.705	SGD	2.258.671	2.414.049	1,62
Singapore Telecommunications Ltd.	2.900	SGD	6.937	6.590	0,00
Singapore Telecommunications Ltd.	3.361.139	SGD	7.461.971	7.588.556	5,10
Starhill Global REIT	674.073	SGD	265.481	247.058	0,17
StarHub Ltd.	273.457	SGD	264.470	242.547	0,16
Suntec Real Estate Investment Trust REIT	923.547	SGD	893.719	792.076	0,53
UMS Integration Ltd.	273.496	SGD	214.516	206.495	0,14
United Overseas Bank Ltd.	572.284	SGD	13.709.067	15.240.491	10,23
UOL Group Ltd.	210.553	SGD	917.484	796.403	0,53
Venture Corp. Ltd.	125.267	SGD	1.331.003	1.207.492	0,81
Wilmar International Ltd.	870.411	SGD	2.164.751	1.977.917	1,33
Yangzijiang Financial Holding Ltd.	998.031	SGD	321.565	303.609	0,20
Yangzijiang Shipbuilding Holdings Ltd.	1.169.686	SGD	1.827.652	2.563.672	1,72
Yanlord Land Group Ltd.	263.952	SGD	158.585	127.700	0,09
			117.951.897	125.280.474	84,13
Summe - Aktien			143.114.320	148.792.209	99,92
Summe - Übertragbare Wertpapiere und Geldmarktinstrumente, die an einer offiziellen Börse notieren			143.114.320	148.792.209	99,92
SUMME ANLAGEBESTAND			143.114.320	148.792.209	99,92

^(A) Alle hier aufgeführten doppelten Wertpapiere gleichen Namens sind entweder an verschiedenen Börsen notiert oder haben unterschiedliche ISIN-Codes.

** Umfasst auch synthetische ETFs.

Xtrackers**

Xtrackers ATX UCITS ETF

Anlagebestand

zum 31. Dezember 2024

(Angaben in EUR)

Beschreibung	Menge	Währung (lokal)	Einkaufskosten	Marktwert	% des Netto- vermögens
Übertragbare Wertpapiere und Geldmarktinstrumente, die an einer offiziellen Börse notieren					
Aktien					
Österreich					
ANDRITZ AG	52.481	EUR	2.447.083	2.570.519	7,15
AT&S Austria Technologie & Systemtechnik AG	19.604	EUR	463.425	237.405	0,66
BAWAG Group AG 144A	56.664	EUR	2.212.437	4.598.284	12,79
CA Immobilien Anlagen AG	30.710	EUR	865.004	716.157	1,99
DO & Co. AG	5.543	EUR	571.017	997.740	2,77
Erste Group Bank AG	116.009	EUR	3.753.372	6.921.097	19,25
EVN AG	38.902	EUR	859.417	855.844	2,38
Immofinanz AG	29.989	EUR	563.509	447.436	1,24
Lenzing AG	13.920	EUR	889.456	410.640	1,14
Mayr Melnhof Karton AG	7.209	EUR	895.105	573.836	1,60
Oesterreichische Post AG	24.349	EUR	805.151	701.251	1,95
OMV AG	117.966	EUR	4.818.477	4.404.851	12,25
Raiffeisen Bank International AG	94.855	EUR	1.756.351	1.873.386	5,21
Schoeller-Bleckmann Oilfield Equipment AG	8.075	EUR	394.715	240.635	0,67
Telekom Austria AG	95.808	EUR	682.125	762.632	2,12
UNIQA Insurance Group AG	89.104	EUR	681.922	697.684	1,94
Verbund AG	49.090	EUR	2.839.557	3.436.300	9,56
Vienna Insurance Group AG Wiener Versicherung Gruppe	27.684	EUR	718.117	840.209	2,34
voestalpine AG	90.102	EUR	2.648.877	1.651.570	4,59
Wienerberger AG	80.549	EUR	2.089.750	2.157.102	6,00
			30.954.867	35.094.578	97,60
Summe - Aktien			30.954.867	35.094.578	97,60
Summe - Übertragbare Wertpapiere und Geldmarktinstrumente, die an einer offiziellen Börse notieren			30.954.867	35.094.578	97,60
Investmentfondsanteile					
Investmentfonds/Offener Fonds					
Irland					
Deutsche Global Liquidity Series PLC - Managed Euro Fund	1	EUR	10.399	10.435	0,03
			10.399	10.435	0,03
Summe Investmentfonds/Offener Fonds			10.399	10.435	0,03
Investmentfondsanteile			10.399	10.435	0,03
SUMME ANLAGEBESTAND			30.965.266	35.105.013	97,63

** Umfasst auch synthetische ETFs.

Der Anhang ist ein integraler Bestandteil dieses Jahresabschlusses.

Xtrackers**

Xtrackers MSCI EMU UCITS ETF

Anlagebestand
zum 31. Dezember 2024
(Angaben in EUR)

Beschreibung	Menge	Währung (lokal)	Einkaufskosten	Marktwert	% des Netto- vermögens
Übertragbare Wertpapiere und Geldmarktinstrumente, die an einer offiziellen Börse notieren^(A)					
Aktien					
Österreich					
Erste Group Bank AG	109.821	EUR	3.660.864	6.551.921	0,39
OMV AG	47.970	EUR	2.051.802	1.791.200	0,11
Verbund AG	22.154	EUR	1.293.473	1.550.780	0,09
			7.006.139	9.893.901	0,59
Belgien					
Ageas SA	52.042	EUR	2.177.322	2.440.770	0,14
Anheuser-Busch InBev SA	293.069	EUR	19.509.086	14.140.579	0,84
D'ieteren Group	6.989	EUR	1.062.952	1.123.132	0,07
Elia Group SA	9.567	EUR	1.036.007	711.785	0,04
Groupe Bruxelles Lambert NV	27.049	EUR	2.201.594	1.786.587	0,11
KBC Group NV	74.854	EUR	4.756.471	5.579.617	0,33
Lotus Bakeries NV	133	EUR	983.627	1.433.740	0,08
Sofina SA	5.015	EUR	1.265.422	1.095.276	0,06
Syensqo SA	24.140	EUR	2.016.323	1.703.318	0,10
UCB SA	41.231	EUR	3.391.491	7.924.598	0,47
Warehouses De Pauw REIT CVA	58.246	EUR	1.796.582	1.106.674	0,07
			40.196.877	39.046.076	2,31
Bermuda					
Aegon Ltd.	440.359	EUR	1.998.778	2.518.853	0,15
			1.998.778	2.518.853	0,15
Finnland					
Elisa OYJ	46.329	EUR	2.070.938	1.936.552	0,11
Fortum OYJ	146.129	EUR	2.558.869	1.974.933	0,12
Kesko OYJ-B-	88.859	EUR	1.970.226	1.615.457	0,09
Kone OYJ-B-	110.852	EUR	5.621.467	5.210.044	0,31
Metso OYJ	202.269	EUR	2.035.740	1.816.376	0,11
Neste OYJ	137.802	EUR	4.385.706	1.670.849	0,10
Nokia OYJ	1.739.256	EUR	7.576.258	7.434.450	0,44
Nordea Bank Abp	1.028.983	EUR	10.651.394	10.804.322	0,64
Orion OYJ-B-	35.103	EUR	1.330.103	1.501.706	0,09
Sampo OYJ-A-	161.306	EUR	6.117.273	6.352.230	0,38
Stora Enso OYJ-R-	189.603	EUR	2.352.060	1.842.562	0,11
UPM-Kymmene OYJ	174.070	EUR	4.874.072	4.623.299	0,27
Wartsila OYJ Abp	164.035	EUR	2.089.434	2.806.639	0,17
			53.633.540	49.589.419	2,94
Frankreich					
Accor SA	63.565	EUR	2.213.393	2.990.098	0,18
Aéroports de Paris SA	11.269	EUR	1.479.527	1.258.747	0,07
Air Liquide SA	188.548	EUR	20.799.763	29.586.952	1,75
Alstom SA	112.743	EUR	3.287.722	2.430.739	0,14
Amundi SA 144A	19.973	EUR	1.319.501	1.282.267	0,08
Arkema SA	18.311	EUR	1.708.691	1.346.774	0,08
AXA SA	574.109	EUR	14.117.594	19.703.421	1,17
BioMerieux	13.478	EUR	1.199.774	1.394.973	0,08
BNP Paribas SA	331.921	EUR	17.800.928	19.656.362	1,16
Bolloré SE	231.977	EUR	1.046.371	1.377.943	0,08
Bouygues SA	61.763	EUR	2.120.450	1.762.716	0,10
Bureau Veritas SA	103.618	EUR	2.431.453	3.040.152	0,18

** Umfasst auch synthetische ETFs.

Der Anhang ist ein integraler Bestandteil dieses Jahresabschlusses.

Xtrackers**

Xtrackers MSCI EMU UCITS ETF (Fortsetzung)

Anlagebestand
zum 31. Dezember 2024
(Angaben in EUR)

Beschreibung	Menge	Währung (lokal)	Einkaufskosten	Marktwert	% des Netto- vermögens
Übertragbare Wertpapiere und Geldmarktinstrumente, die an einer offiziellen Börse notieren^(A)					
Aktien (Fortsetzung)					
Frankreich (Fortsetzung)					
Capgemini SE	50.663	EUR	6.818.948	8.012.353	0,47
Carrefour SA	176.664	EUR	3.060.608	2.425.597	0,14
Compagnie de Saint-Gobain SA	147.939	EUR	6.950.250	12.678.372	0,75
Compagnie Generale des Etablissements Michelin SCA	217.789	EUR	6.184.738	6.925.690	0,41
Covivio REIT SA	18.157	EUR	1.177.026	885.335	0,05
Credit Agricole SA	346.936	EUR	4.112.757	4.610.779	0,27
Danone SA	210.547	EUR	13.080.438	13.710.821	0,81
Dassault Aviation SA	6.422	EUR	838.974	1.266.418	0,08
Dassault Systemes SE	218.257	EUR	6.795.292	7.311.610	0,43
Edenred SE	79.795	EUR	3.325.061	2.533.491	0,15
Eiffage SA	23.941	EUR	2.138.566	2.028.282	0,12
Engie SA	595.682	EUR	7.759.818	9.119.891	0,54
EssilorLuxottica SA	96.947	EUR	13.999.740	22.840.713	1,35
Eurazeo SE	13.629	EUR	885.025	980.607	0,06
Gecina REIT SA	14.967	EUR	1.830.252	1.353.765	0,08
Getlink SE	98.413	EUR	1.345.820	1.516.052	0,09
Hermes International SCA	10.329	EUR	10.707.243	23.983.938	1,42
Ipsen SA	12.270	EUR	1.221.549	1.358.289	0,08
Kering SA	24.278	EUR	11.147.337	5.784.234	0,34
Klepierre REIT SA	70.078	EUR	1.667.757	1.948.168	0,12
La Francaise des Jeux SACA 144A	33.151	EUR	1.151.995	1.233.880	0,07
Legrand SA	85.527	EUR	6.281.122	8.042.959	0,48
L'Oreal SA	78.279	EUR	22.982.822	26.759.676	1,59
LVMH Moet Hennessy Louis Vuitton SE	89.665	EUR	43.746.873	56.982.108	3,38
Orange SA	607.284	EUR	7.412.921	5.846.930	0,35
Pernod Ricard SA	66.097	EUR	10.396.251	7.204.573	0,43
Publicis Groupe SA	74.647	EUR	3.978.369	7.688.641	0,46
Renault SA	62.691	EUR	3.119.363	2.949.612	0,17
Rexel SA	72.820	EUR	1.736.673	1.791.372	0,11
Safran SA	118.344	EUR	14.643.079	25.100.762	1,49
Sanofi SA	372.255	EUR	31.835.347	34.895.184	2,07
Sartorius Stedim Biotech	9.499	EUR	2.030.208	1.792.461	0,11
Schneider Electric SE	178.253	EUR	20.231.344	42.941.148	2,54
SEB SA	8.101	EUR	990.843	708.838	0,04
Societe Generale SA	234.793	EUR	6.702.519	6.376.978	0,38
Sodexo SA	28.817	EUR	1.951.317	2.292.392	0,14
Teleperformance SE	17.698	EUR	3.434.566	1.471.058	0,09
Thales SA	30.211	EUR	3.049.650	4.188.755	0,25
TotalEnergies SE	703.404	EUR	33.515.055	37.540.672	2,22
Unibail-Rodamco-Westfield REIT	38.634	EUR	4.522.573	2.809.465	0,17
Veolia Environnement SA	229.331	EUR	5.646.748	6.217.163	0,37
Vinci SA	163.147	EUR	14.683.217	16.272.282	0,96
			418.615.221	518.212.458	30,70
Deutschland					
adidas AG	52.834	EUR	11.105.404	12.511.091	0,74
Allianz SE	127.688	EUR	25.568.475	37.782.879	2,24
BASF SE	291.088	EUR	18.582.774	12.359.596	0,73

** Umfasst auch synthetische ETFs.

Xtrackers**

Xtrackers MSCI EMU UCITS ETF (Fortsetzung)

Anlagebestand

zum 31. Dezember 2024

(Angaben in EUR)

Beschreibung	Menge	Währung (lokal)	Einkaufskosten	Marktwert	% des Netto- vermögens
Übertragbare Wertpapiere und Geldmarktinstrumente, die an einer offiziellen Börse notieren^(A)					
Aktien (Fortsetzung)					
Deutschland (Fortsetzung)					
Bayer AG	320.408	EUR	21.383.188	6.188.360	0,37
Bayerische Motoren Werke AG	94.548	EUR	7.865.480	7.467.401	0,44
Bayerische Motoren Werke AG-Pref-	18.227	EUR	1.306.095	1.319.635	0,08
Bechtle AG	26.645	EUR	1.466.236	828.660	0,05
Beiersdorf AG	32.365	EUR	3.312.608	4.013.260	0,24
Brenntag SE	42.381	EUR	2.515.727	2.453.012	0,15
Carl Zeiss Meditec AG	13.059	EUR	1.389.788	594.446	0,03
Commerzbank AG	309.033	EUR	2.621.299	4.859.544	0,29
Continental AG	35.830	EUR	4.022.200	2.322.501	0,14
Covestro AG	58.544	EUR	3.111.025	3.395.552	0,20
CTS Eventim AG & Co. KGaA	20.326	EUR	1.616.066	1.659.618	0,10
Daimler Truck Holding AG	161.038	EUR	4.053.300	5.934.250	0,35
Delivery Hero SE 144A	60.761	EUR	3.574.775	1.647.838	0,10
Deutsche Bank AG	618.023	EUR	7.033.231	10.283.903	0,61
Deutsche Boerse AG	61.382	EUR	8.381.549	13.651.357	0,81
Deutsche Lufthansa AG	194.649	EUR	1.364.709	1.202.152	0,07
Deutsche Post AG	332.662	EUR	12.482.959	11.303.855	0,67
Deutsche Telekom AG	1.137.789	EUR	20.080.824	32.870.724	1,95
Dr. Ing hc F Porsche AG-Pref- 144A	37.093	EUR	3.332.449	2.166.973	0,13
E.ON SE	732.225	EUR	7.304.766	8.233.870	0,49
Evonik Industries AG	83.383	EUR	1.990.954	1.394.998	0,08
Fresenius Medical Care AG	66.986	EUR	4.232.045	2.958.102	0,18
Fresenius SE & Co. KGaA	137.771	EUR	6.133.014	4.620.839	0,27
GEA Group AG	50.518	EUR	1.752.479	2.415.771	0,14
Hannover Rueck SE	19.666	EUR	2.999.399	4.747.372	0,28
Heidelberg Materials AG	44.535	EUR	3.157.353	5.313.026	0,31
Henkel AG & Co. KGaA	33.893	EUR	2.705.065	2.521.639	0,15
Henkel AG & Co. KGaA-Pref-	55.201	EUR	4.892.072	4.675.525	0,28
Infineon Technologies AG	425.913	EUR	10.907.551	13.373.668	0,79
Knorr-Bremse AG	23.599	EUR	2.069.631	1.660.190	0,10
LEG Immobilien SE	24.257	EUR	2.427.117	1.984.223	0,12
Mercedes-Benz Group AG	244.242	EUR	13.758.874	13.140.220	0,78
Merck KGaA	42.150	EUR	5.459.027	5.896.785	0,35
MTU Aero Engines AG	17.555	EUR	3.358.365	5.652.710	0,33
Muenchener Rueckversicherungs-Gesellschaft AG in Muenchen	43.625	EUR	11.105.765	21.249.737	1,26
Nemetschek SE	18.811	EUR	1.356.601	1.760.710	0,10
Porsche Automobil Holding SE-Pref-	49.876	EUR	3.039.396	1.812.993	0,11
Puma SE	34.348	EUR	2.091.316	1.523.677	0,09
Rational AG	1.664	EUR	1.213.023	1.371.136	0,08
Rheinmetall AG	14.206	EUR	3.125.421	8.731.008	0,52
RWE AG	206.206	EUR	6.019.921	5.944.919	0,35
SAP SE	340.382	EUR	38.370.238	80.432.267	4,77
Sartorius AG-Pref-	8.536	EUR	2.319.246	1.836.947	0,11
Scout24 SE 144A	24.429	EUR	1.602.618	2.078.908	0,12
Siemens AG	247.733	EUR	28.907.272	46.712.534	2,77
Siemens Energy AG	208.548	EUR	4.716.422	10.506.648	0,62
Siemens Healthineers AG 144A	91.971	EUR	4.102.330	4.708.915	0,28

** Umfasst auch synthetische ETFs.

Der Anhang ist ein integraler Bestandteil dieses Jahresabschlusses.

Xtrackers**

Xtrackers MSCI EMU UCITS ETF (Fortsetzung)

Anlagebestand
zum 31. Dezember 2024
(Angaben in EUR)

Beschreibung	Menge	Währung (lokal)	Einkaufskosten	Marktwert	% des Netto- vermögens
Übertragbare Wertpapiere und Geldmarktinstrumente, die an einer offiziellen Börse notieren^(A)					
Aktien (Fortsetzung)					
Deutschland (Fortsetzung)					
Symrise AG	43.306	EUR	3.931.780	4.445.361	0,26
Talanx AG	21.002	EUR	1.134.371	1.725.314	0,10
Volkswagen AG-Pref-	67.251	EUR	9.819.735	5.988.029	0,35
Vonovia SE	241.529	EUR	8.684.654	7.081.630	0,42
Zalando SE 144A	73.155	EUR	4.018.096	2.369.490	0,14
			374.876.078	465.685.768	27,59
Irland					
AIB Group PLC	607.175	EUR	2.357.663	3.236.243	0,19
Bank of Ireland Group PLC	327.368	EUR	2.689.040	2.882.803	0,17
Kerry Group PLC-A-	49.914	EUR	4.782.030	4.654.480	0,28
Kingspan Group PLC	50.410	EUR	2.966.088	3.551.384	0,21
			12.794.821	14.324.910	0,85
Italien					
Amplifon SpA	40.509	EUR	1.376.282	1.006.649	0,06
Banco BPM SpA	420.037	EUR	2.196.203	3.281.329	0,19
BPER Banca SpA	322.218	EUR	1.851.381	1.976.485	0,12
DiaSorin SpA	7.280	EUR	1.168.898	724.797	0,04
Enel SpA	2.652.625	EUR	16.176.203	18.265.976	1,08
Eni SpA	749.843	EUR	9.946.846	9.815.445	0,58
FinecoBank Banca Fineco SpA	199.271	EUR	2.372.196	3.345.760	0,20
Generali	307.083	EUR	5.232.201	8.374.153	0,50
Infrastrutture Wireless Italiane SpA 144A	109.335	EUR	1.075.567	1.073.123	0,06
Intesa Sanpaolo SpA	4.770.228	EUR	11.411.389	18.427.391	1,09
Leonardo SpA	131.991	EUR	1.924.332	3.422.526	0,20
Mediobanca Banca di Credito Finanziario SpA	162.785	EUR	1.544.556	2.291.199	0,14
Moncler SpA	76.116	EUR	3.624.125	3.880.394	0,23
Nexi SpA 144A	167.724	EUR	2.022.633	899.001	0,05
Poste Italiane SpA 144A	148.902	EUR	1.345.457	2.028.045	0,12
Prysmian SpA	91.553	EUR	2.814.062	5.645.158	0,33
Recordati Industria Chimica e Farmaceutica SpA	34.018	EUR	1.401.316	1.721.311	0,10
Snam SpA	657.667	EUR	2.924.982	2.812.842	0,17
Telecom Italia SpA	3.241.676	EUR	1.539.526	799.397	0,05
Terna - Rete Elettrica Nazionale	458.877	EUR	2.819.178	3.496.643	0,21
UniCredit SpA	480.496	EUR	7.291.153	18.511.108	1,10
Unipol Gruppo SpA	127.772	EUR	1.484.916	1.537.097	0,09
			83.543.402	113.335.829	6,71
Jersey					
CVC Capital Partners PLC 144A	68.837	EUR	1.541.949	1.463.475	0,09
			1.541.949	1.463.475	0,09
Luxemburg					
ArcelorMittal SA	152.973	EUR	3.211.618	3.431.185	0,21
Eurofins Scientific SE	44.001	EUR	2.655.051	2.169.689	0,13
InPost SA	73.204	EUR	1.214.769	1.208.598	0,07
Tenaris SA	132.601	EUR	1.566.011	2.396.100	0,14
			8.647.449	9.205.572	0,55
Niederlande					
ABN AMRO Bank NV 144A	149.237	EUR	2.336.805	2.222.139	0,13
Adyen NV 144A	7.089	EUR	9.276.466	10.186.893	0,60

** Umfasst auch synthetische ETFs.

Der Anhang ist ein integraler Bestandteil dieses Jahresabschlusses.

Xtrackers**

Xtrackers MSCI EMU UCITS ETF (Fortsetzung)

Anlagebestand
zum 31. Dezember 2024
(Angaben in EUR)

Beschreibung	Menge	Währung (lokal)	Einkaufskosten	Marktwert	% des Netto- vermögens
Übertragbare Wertpapiere und Geldmarktinstrumente, die an einer offiziellen Börse notieren^(A)					
Aktien (Fortsetzung)					
Niederlande (Fortsetzung)					
AerCap Holdings NV	63.268	USD	3.493.504	5.847.173	0,35
Airbus SE	193.796	EUR	20.362.312	29.995.745	1,78
Akzo Nobel NV	55.648	EUR	4.316.422	3.225.358	0,19
Argenx SE	2.513	EUR	658.530	1.507.800	0,09
Argenx SE	16.978	EUR	4.980.428	10.186.800	0,60
ASM International NV	15.315	EUR	4.460.551	8.558.022	0,51
ASML Holding NV	130.251	EUR	50.402.458	88.401.354	5,24
ASR Nederland NV	51.624	EUR	2.092.446	2.363.347	0,14
BE Semiconductor Industries NV	25.142	EUR	2.718.435	3.326.287	0,20
Davide Campari-Milano NV	200.285	EUR	1.807.024	1.205.315	0,07
Euronext NV 144A	25.487	EUR	2.111.341	2.760.242	0,16
EXOR NV	32.432	EUR	2.191.588	2.871.854	0,17
Ferrari NV	41.109	EUR	7.235.815	16.953.352	1,00
Ferrovial SE	155.209	EUR	3.635.172	6.301.485	0,37
Heineken Holding NV	42.218	EUR	3.307.984	2.442.311	0,14
Heineken NV	93.928	EUR	8.356.152	6.452.854	0,38
IMCD NV	18.586	EUR	3.319.156	2.667.091	0,16
ING Groep NV	1.077.367	EUR	12.612.799	16.300.563	0,97
JDE Peet's NV	39.646	EUR	1.052.040	655.348	0,04
Koninklijke Ahold Delhaize NV	302.948	EUR	7.214.776	9.539.832	0,57
Koninklijke KPN NV	1.267.759	EUR	3.732.818	4.456.173	0,26
Koninklijke Philips NV	260.570	EUR	7.556.407	6.357.908	0,38
NN Group NV	88.302	EUR	3.236.891	3.714.865	0,22
Prosus NV	446.009	EUR	14.313.333	17.104.445	1,01
Qiagen NV	72.353	EUR	2.617.576	3.114.435	0,18
Randstad NV	35.305	EUR	1.817.742	1.437.266	0,09
Stellantis NV	640.799	EUR	8.677.652	8.067.659	0,48
STMicroelectronics NV	222.775	EUR	6.097.400	5.407.863	0,32
Wolters Kluwer NV	77.765	EUR	5.984.828	12.473.506	0,74
			211.976.851	296.105.285	17,54
Portugal					
EDP SA	1.023.433	EUR	4.056.136	3.163.431	0,19
Galp Energia SGPS SA	151.574	EUR	1.937.755	2.417.605	0,14
Jeronimo Martins SGPS SA	92.128	EUR	1.611.506	1.699.762	0,10
			7.605.397	7.280.798	0,43
Spanien					
Acciona SA	8.010	EUR	1.367.400	870.687	0,05
ACS Actividades de Construccion y Servicios SA	57.572	EUR	1.364.171	2.788.788	0,17
Aena SME SA 144A	24.461	EUR	3.610.481	4.828.601	0,29
Amadeus IT Group SA	146.926	EUR	8.571.310	10.020.353	0,59
Banco Bilbao Vizcaya Argentaria SA	1.879.649	EUR	11.156.285	17.766.442	1,05
Banco de Sabadell SA	1.774.285	EUR	3.442.225	3.330.333	0,20
Banco Santander SA	5.053.328	EUR	19.029.092	22.560.583	1,34
CaixaBank SA	1.302.392	EUR	4.364.089	6.819.324	0,40
Cellnex Telecom SA 144A	172.807	EUR	6.633.676	5.272.342	0,31
EDP Renovaveis SA	101.490	EUR	1.865.850	1.018.960	0,06
Endesa SA	103.458	EUR	2.097.573	2.148.823	0,13
Grifols SA	97.044	EUR	1.972.750	887.758	0,05

** Umfasst auch synthetische ETFs.

Xtrackers**

Xtrackers MSCI EMU UCITS ETF (Fortsetzung)

Anlagebestand
zum 31. Dezember 2024
(Angaben in EUR)

Beschreibung	Menge	Währung (lokal)	Einstandskosten	Marktwert	% des Netto- vermögens
Übertragbare Wertpapiere und Geldmarktinstrumente, die an einer offiziellen Börse notieren^(A)					
Aktien (Fortsetzung)					
Spanien (Fortsetzung)					
Iberdrola SA	1.970.908	EUR	17.247.127	26.213.076	1,55
Industria de Diseno Textil SA	355.762	EUR	10.637.573	17.660.026	1,05
Redeia Corp. SA	132.182	EUR	2.264.368	2.181.003	0,13
Repsol SA	383.862	EUR	4.564.591	4.487.347	0,27
Telefonica SA	1.294.492	EUR	6.614.612	5.096.415	0,30
			106.803.173	133.950.861	7,94
Schweiz					
DSM-Firmenich AG	60.653	EUR	6.420.242	5.927.011	0,35
			6.420.242	5.927.011	0,35
Vereinigtes Königreich					
Coca-Cola Europacific Partners PLC	67.383	USD	3.095.742	4.998.250	0,30
			3.095.742	4.998.250	0,30
USA					
Universal Music Group NV	268.466	EUR	5.130.242	6.636.480	0,39
			5.130.242	6.636.480	0,39
Summe - Aktien			1.343.885.901	1.678.174.946	99,43
Summe - Übertragbare Wertpapiere und Geldmarktinstrumente, die an einer offiziellen Börse notieren			1.343.885.901	1.678.174.946	99,43
Investmentfondsanteile					
Investmentfonds/Offener Fonds					
Irland					
Deutsche Global Liquidity Series PLC - Managed Euro Fund	317	EUR	3.298.433	3.307.735	0,19
			3.298.433	3.307.735	0,19
Summe Investmentfonds/Offener Fonds			3.298.433	3.307.735	0,19
Investmentfondsanteile			3.298.433	3.307.735	0,19
SUMME ANLAGEBESTAND			1.347.184.334	1.681.482.681	99,62

^(A) Alle hier aufgeführten doppelten Wertpapiere gleichen Namens sind entweder an verschiedenen Börsen notiert oder haben unterschiedliche ISIN-Codes.

** Umfasst auch synthetische ETFs.

Der Anhang ist ein integraler Bestandteil dieses Jahresabschlusses.

Xtrackers DAX ESG SCREENED UCITS ETF

Anlagebestand
zum 31. Dezember 2024
(Angaben in EUR)

Beschreibung	Menge	Währung (lokal)	Einkaufskosten	Marktwert	% des Netto- vermögens
Übertragbare Wertpapiere und Geldmarktinstrumente, die an einer offiziellen Börse notieren					
Aktien					
Deutschland					
adidas AG	62.133	EUR	12.897.059	14.713.094	4,16
Allianz SE	121.342	EUR	25.557.505	35.905.098	10,16
BASF SE	308.083	EUR	17.138.806	13.081.204	3,70
Bayerische Motoren Werke AG	102.949	EUR	8.759.819	8.130.912	2,30
Beiersdorf AG	32.530	EUR	3.516.231	4.033.720	1,14
Brenntag SE	42.363	EUR	3.171.497	2.451.971	0,69
Commerzbank AG	359.405	EUR	4.026.602	5.651.644	1,60
Continental AG	37.281	EUR	3.358.190	2.416.555	0,68
Covestro AG	4.000	EUR	205.606	232.000	0,07
Daimler Truck Holding AG	188.112	EUR	6.310.608	6.931.927	1,96
Deutsche Bank AG	688.535	EUR	8.518.898	11.457.222	3,24
Deutsche Boerse AG	64.998	EUR	10.058.159	14.455.555	4,09
Deutsche Post AG	343.843	EUR	12.847.622	11.683.785	3,31
Deutsche Telekom AG	1.213.416	EUR	23.515.690	35.055.588	9,92
Dr. Ing hc F Porsche AG-Pref- 144A	38.050	EUR	3.817.742	2.222.881	0,63
Fresenius SE & Co. KGaA	143.093	EUR	5.321.479	4.799.339	1,36
Hannover Rueck SE	20.722	EUR	3.715.462	5.002.291	1,42
Henkel AG & Co. KGaA-Pref-	56.216	EUR	4.661.789	4.761.495	1,35
Infineon Technologies AG	450.781	EUR	12.829.008	14.154.523	4,01
Mercedes-Benz Group AG	239.151	EUR	14.299.345	12.866.324	3,64
Merck KGaA	44.612	EUR	6.255.067	6.241.219	1,77
Muenchener Rueckversicherungs-Gesellschaft AG in Muenchen	46.172	EUR	14.364.151	22.490.381	6,37
Porsche Automobil Holding SE-Pref-	52.856	EUR	3.388.068	1.921.316	0,54
SAP SE	150.433	EUR	17.864.867	35.547.318	10,06
Sartorius AG-Pref-	8.705	EUR	3.561.664	1.873.316	0,53
Siemens AG	187.266	EUR	25.363.447	35.310.877	9,99
Siemens Energy AG	228.700	EUR	4.709.263	11.521.906	3,26
Siemens Healthineers AG 144A	95.979	EUR	5.185.997	4.914.125	1,39
Symrise AG	43.388	EUR	4.701.239	4.453.778	1,26
Volkswagen AG-Pref-	71.178	EUR	9.451.429	6.337.689	1,79
Vonovia SE	242.139	EUR	8.203.743	7.099.516	2,01
Zalando SE 144A	81.916	EUR	4.555.925	2.653.259	0,75
			292.131.977	350.371.828	99,15
Niederlande					
Qiagen NV	77.288	EUR	3.363.931	3.326.862	0,94
			3.363.931	3.326.862	0,94
Summe - Aktien			295.495.908	353.698.690	100,09
Summe - Übertragbare Wertpapiere und Geldmarktinstrumente, die an einer offiziellen Börse notieren			295.495.908	353.698.690	100,09
SUMME ANLAGEBESTAND			295.495.908	353.698.690	100,09

** Umfasst auch synthetische ETFs.

Xtrackers**

Xtrackers FTSE 100 UCITS ETF

Anlagebestand

zum 31. Dezember 2024

(Angaben in GBP)

Beschreibung	Menge	Währung (lokal)	Einkaufskosten	Marktwert	% des Netto- vermögens
Übertragbare Wertpapiere und Geldmarktinstrumente, die an einer offiziellen Börse notieren					
Aktien					
Bermuda					
Hiscox Ltd.	8.102	GBP	92.606	87.745	0,16
			92.606	87.745	0,16
Guernsey					
Pershing Square Holdings Ltd.	3.915	GBP	105.917	152.294	0,29
			105.917	152.294	0,29
Irland					
DCC PLC	2.583	GBP	155.120	132.766	0,25
			155.120	132.766	0,25
Insel Man					
Entain PLC	15.952	GBP	160.538	109.622	0,21
			160.538	109.622	0,21
Jersey					
Experian PLC	24.168	GBP	547.310	832.588	1,56
Glencore PLC	320.267	GBP	1.054.007	1.131.823	2,12
WPP PLC	28.244	GBP	329.397	233.691	0,44
			1.930.714	2.198.102	4,12
Spanien					
International Consolidated Airlines Group SA	96.489	GBP	188.547	291.300	0,55
			188.547	291.300	0,55
Schweiz					
Coca-Cola HBC AG	5.391	GBP	99.088	147.282	0,28
			99.088	147.282	0,28
Vereinigtes Königreich					
3i Group PLC	24.399	GBP	296.493	869.580	1,63
Admiral Group PLC	7.642	GBP	176.637	202.054	0,38
Airtel Africa PLC 144A	31.037	GBP	42.855	35.258	0,07
Alliance Witan PLC	10.623	GBP	133.667	132.150	0,25
Anglo American PLC	32.782	GBP	689.712	774.966	1,45
Antofagasta PLC	9.069	GBP	106.858	144.197	0,27
Ashtead Group PLC	11.480	GBP	354.963	569.982	1,07
Associated British Foods PLC	8.408	GBP	204.077	171.775	0,32
AstraZeneca PLC	39.480	GBP	3.023.303	4.132.766	7,75
Auto Trader Group PLC 144A	23.372	GBP	128.155	185.340	0,35
Aviva PLC	71.046	GBP	325.430	333.064	0,62
BAE Systems PLC	79.999	GBP	542.939	918.789	1,72
Barclays PLC	381.741	GBP	742.878	1.023.639	1,92
Barratt Redrow PLC	35.827	GBP	194.208	157.675	0,30
Beazley PLC	16.954	GBP	108.288	138.429	0,26
Berkeley Group Holdings PLC	2.606	GBP	106.002	101.634	0,19
BP PLC	424.711	GBP	1.828.477	1.669.114	3,13
British American Tobacco PLC	52.638	GBP	1.886.786	1.515.974	2,84
British Land REIT Co. PLC	26.294	GBP	114.694	94.764	0,18
BT Group PLC	166.249	GBP	402.347	239.482	0,45
Bunzl PLC	8.886	GBP	214.083	292.883	0,55
Centrica PLC	136.967	GBP	118.875	182.988	0,34
Compass Group PLC	44.742	GBP	708.838	1.191.032	2,23
ConvaTec Group PLC 144A	43.311	GBP	98.741	95.804	0,18
Croda International PLC	3.654	GBP	192.380	123.688	0,23

** Umfasst auch synthetische ETFs.

Xtrackers**

Xtrackers FTSE 100 UCITS ETF (Fortsetzung)

Anlagebestand

zum 31. Dezember 2024

(Angaben in GBP)

Beschreibung	Menge	Währung (lokal)	Einkaufskosten	Marktwert	% des Netto- vermögens
Übertragbare Wertpapiere und Geldmarktinstrumente, die an einer offiziellen Börse notieren					
Aktien (Fortsetzung)					
Vereinigtes Königreich (Fortsetzung)					
Diageo PLC	58.572	GBP	1.601.542	1.486.265	2,79
Diploma PLC	3.510	GBP	115.023	149.175	0,28
DS Smith PLC	36.246	GBP	146.225	196.453	0,37
easyJet PLC	16.832	GBP	88.475	94.259	0,18
Endeavour Mining PLC	5.244	GBP	94.527	74.727	0,14
Evraz PLC ⁽¹⁾	29.423	GBP	125.482	3	0,00
F&C Investment Trust PLC	12.984	GBP	118.489	143.863	0,27
Fresnillo PLC	4.937	GBP	33.108	30.683	0,06
Games Workshop Group PLC	867	GBP	113.275	115.398	0,22
GSK PLC	105.371	GBP	1.651.228	1.418.821	2,66
Haleon PLC	198.761	GBP	630.614	750.124	1,41
Halma PLC	9.983	GBP	184.080	268.443	0,50
Hargreaves Lansdown PLC	9.954	GBP	106.658	109.295	0,20
Hikma Pharmaceuticals PLC	4.276	GBP	87.434	85.221	0,16
Howden Joinery Group PLC	14.385	GBP	111.017	114.145	0,21
HSBC Holdings PLC	478.647	GBP	2.870.262	3.758.815	7,05
IMI PLC	6.826	GBP	114.640	124.301	0,23
Imperial Brands PLC	22.193	GBP	543.184	566.587	1,06
Informa PLC	35.006	GBP	230.800	279.488	0,52
InterContinental Hotels Group PLC	4.221	GBP	198.608	420.158	0,79
Intermediate Capital Group PLC	6.924	GBP	120.427	143.050	0,27
Intertek Group PLC	4.241	GBP	183.453	200.514	0,38
J Sainsbury PLC	49.846	GBP	130.342	136.379	0,26
JD Sports Fashion PLC	65.430	GBP	88.884	62.747	0,12
Kingfisher PLC	48.193	GBP	117.380	119.856	0,22
Land Securities Group REIT PLC	19.517	GBP	165.977	113.979	0,21
Legal & General Group PLC	157.106	GBP	392.740	361.030	0,68
Lloyds Banking Group PLC	1.612.186	GBP	928.727	883.155	1,66
London Stock Exchange Group PLC	13.094	GBP	876.152	1.477.658	2,77
LondonMetric Property REIT PLC	51.767	GBP	101.491	93.232	0,17
M&G PLC	56.879	GBP	120.943	112.535	0,21
Marks & Spencer Group PLC	53.438	GBP	124.625	200.660	0,38
Melrose Industries PLC	34.193	GBP	153.106	189.361	0,35
Mondi PLC	11.566	GBP	204.818	137.867	0,26
National Grid PLC	128.733	GBP	1.184.622	1.222.964	2,29
NatWest Group PLC	183.761	GBP	517.420	738.903	1,39
Next PLC	3.133	GBP	198.811	297.572	0,56
NMC Health PLC ⁽²⁾	4.193	GBP	103.836	—	0,00
Pearson PLC	17.580	GBP	147.992	225.376	0,42
Persimmon PLC	8.380	GBP	122.305	100.392	0,19
Phoenix Group Holdings PLC	19.619	GBP	127.815	100.057	0,19
Prudential PLC	70.812	GBP	841.678	451.072	0,85
Reckitt Benckiser Group PLC	18.191	GBP	1.102.751	879.171	1,65
RELX PLC	49.256	GBP	1.004.544	1.787.500	3,35

⁽¹⁾ Russische Aktien und Depositary Receipts wie ADR/GDR wurden am 3. März 2022 vollständig auf den Nennwert von 0,0001 je Währung und Einheit abgeschrieben, da sie an den Börsen nicht mehr handelbar sind bzw. westliche Anleger von den russischen Märkten ausgeschlossen sind. Dieser Bewertungsansatz wird in den regelmäßigen Sitzungen des Preisstellungsausschusses der DWS überprüft.

⁽²⁾ Die Bewertung dieses Wertpapiers wurde von einem Bewertungsausschuss bestimmt.

** Umfasst auch synthetische ETFs.

Der Anhang ist ein integraler Bestandteil dieses Jahresabschlusses.

Xtrackers**

Xtrackers FTSE 100 UCITS ETF (Fortsetzung)

Anlagebestand
zum 31. Dezember 2024
(Angaben in GBP)

Beschreibung	Menge	Währung (lokal)	Einkaufspreise	Marktwert	% des Netto- vermögens
Übertragbare Wertpapiere und Geldmarktinstrumente, die an einer offiziellen Börse notieren					
Aktien (Fortsetzung)					
Vereinigtes Königreich (Fortsetzung)					
Rentokil Initial PLC	66.357	GBP	273.143	265.959	0,50
Rightmove PLC	20.831	GBP	117.114	133.693	0,25
Rio Tinto PLC	28.167	GBP	1.207.472	1.330.327	2,50
Rolls-Royce Holdings PLC	224.147	GBP	475.724	1.274.500	2,39
Sage Group PLC	26.354	GBP	184.208	335.486	0,63
Schroders PLC	22.306	GBP	105.771	72.182	0,14
Scottish Mortgage Investment Trust PLC	33.356	GBP	229.929	318.550	0,60
Segro REIT PLC	35.560	GBP	289.713	249.347	0,47
Severn Trent PLC	6.919	GBP	166.112	173.529	0,33
Shell PLC	163.183	GBP	3.405.896	4.040.411	7,58
Smith & Nephew PLC	23.040	GBP	281.828	228.419	0,43
Smiths Group PLC	9.082	GBP	131.211	156.120	0,29
Spirax Group PLC	1.940	GBP	168.146	132.987	0,25
SSE PLC	28.755	GBP	441.486	461.230	0,87
St. James's Place PLC	14.457	GBP	125.389	125.487	0,24
Standard Chartered PLC	53.276	GBP	376.368	526.687	0,99
Taylor Wimpey PLC	92.737	GBP	141.993	113.232	0,21
Tesco PLC	179.432	GBP	497.811	660.848	1,24
Unilever PLC	64.939	GBP	2.669.914	2.953.426	5,54
UNITE Group REIT PLC	10.588	GBP	109.718	85.392	0,16
United Utilities Group PLC	17.878	GBP	170.737	187.987	0,35
Vodafone Group PLC	555.140	GBP	867.954	379.161	0,71
Weir Group PLC	6.801	GBP	117.046	148.534	0,28
Whitbread PLC	4.715	GBP	147.136	138.904	0,26
			43.669.015	50.010.679	93,82
Summe - Aktien			46.401.545	53.129.790	99,68
Summe - Übertragbare Wertpapiere und Geldmarktinstrumente, die an einer offiziellen Börse notieren			46.401.545	53.129.790	99,68
Investmentfondsanteile					
Investmentfonds/Offener Fonds					
Irland					
Deutsche Global Liquidity Series PLC - Managed Sterling Fund-Z-	5	GBP	50.666	50.780	0,09
			50.666	50.780	0,09
Summe Investmentfonds/Offener Fonds			50.666	50.780	0,09
Investmentfondsanteile			50.666	50.780	0,09
SUMME ANLAGEBESTAND			46.452.211	53.180.570	99,77

** Umfasst auch synthetische ETFs.

Der Anhang ist ein integraler Bestandteil dieses Jahresabschlusses.

Xtrackers**

Xtrackers NIKKEI 225 UCITS ETF

Anlagebestand
zum 31. Dezember 2024
(Angaben in JPY)

Beschreibung	Menge	Währung (lokal)	Einkaufskosten	Marktwert	% des Netto- vermögens
Übertragbare Wertpapiere und Geldmarktinstrumente, die an einer offiziellen Börse notieren					
Aktien					
Japan					
Advantest Corp.	1.948.227	JPY	5.975.754.753	17.919.791.946	6,05
Aeon Co. Ltd.	245.006	JPY	701.768.959	905.297.170	0,31
AGC, Inc.	49.959	JPY	227.969.043	231.060.375	0,08
Ajinomoto Co., Inc.	243.108	JPY	915.727.810	1.568.532.816	0,53
Alps Alpine Co. Ltd.	243.123	JPY	382.875.325	392.035.838	0,13
Amada Co. Ltd.	243.127	JPY	309.855.407	373.686.199	0,13
ANA Holdings, Inc.	23.987	JPY	72.588.825	68.734.749	0,02
Aozora Bank Ltd.	24.080	JPY	64.104.166	59.814.720	0,02
Asahi Group Holdings Ltd.	729.383	JPY	1.193.734.017	1.208.587.631	0,41
Asahi Kasei Corp.	248.125	JPY	268.649.246	271.076.563	0,09
Astellas Pharma, Inc.	1.220.203	JPY	2.199.547.977	1.872.401.504	0,63
Bandai Namco Holdings, Inc.	731.269	JPY	2.021.463.969	2.763.465.551	0,93
Bridgestone Corp.	244.535	JPY	1.225.065.222	1.305.816.900	0,44
Canon, Inc.	364.691	JPY	1.194.659.061	1.882.170.251	0,64
Casio Computer Co. Ltd.	241.565	JPY	368.100.823	316.812.498	0,11
Central Japan Railway Co.	121.490	JPY	435.062.456	360.217.850	0,12
Chiba Bank Ltd.	247.283	JPY	208.192.584	302.303.468	0,10
Chubu Electric Power Co., Inc.	24.080	JPY	37.742.228	39.864.440	0,01
Chugai Pharmaceutical Co. Ltd.	730.645	JPY	3.062.925.692	5.113.784.355	1,73
Citizen Watch Co. Ltd.	241.562	JPY	160.768.954	225.618.908	0,08
COMSYS Holdings Corp.	243.108	JPY	720.158.146	787.669.920	0,27
Concordia Financial Group Ltd.	239.711	JPY	130.168.276	208.812.252	0,07
Credit Saison Co. Ltd.	243.108	JPY	472.690.975	899.013.384	0,30
CyberAgent, Inc.	193.252	JPY	246.329.381	211.804.192	0,07
Dai Nippon Printing Co. Ltd.	243.108	JPY	387.613.417	539.578.206	0,18
Dai-ichi Life Holdings, Inc.	24.080	JPY	58.993.761	101.978.800	0,03
Daiichi Sankyo Co. Ltd.	729.383	JPY	2.593.081.753	3.174.274.816	1,07
Daikin Industries Ltd.	243.734	JPY	5.036.909.005	4.548.076.440	1,53
Daiwa House Industry Co. Ltd.	243.108	JPY	871.443.874	1.181.018.664	0,40
Daiwa Securities Group, Inc.	241.562	JPY	170.171.250	253.156.976	0,09
DeNA Co. Ltd.	72.436	JPY	129.862.691	227.086.860	0,08
Denka Co. Ltd.	48.277	JPY	149.245.009	107.730.126	0,04
Denso Corp.	972.490	JPY	1.783.663.341	2.153.579.105	0,73
Dentsu Group, Inc.	243.108	JPY	1.007.724.133	926.727.696	0,31
Disco Corp.	48.633	JPY	2.728.581.433	2.078.088.090	0,70
Dowa Holdings Co. Ltd.	48.275	JPY	213.345.060	215.113.400	0,07
East Japan Railway Co.	74.986	JPY	207.519.445	209.585.870	0,07
Ebara Corp.	242.787	JPY	292.222.744	597.377.414	0,20
Eisai Co. Ltd.	243.108	JPY	1.881.341.611	1.052.414.532	0,35
ENEOS Holdings, Inc.	250.521	JPY	136.415.540	207.005.502	0,07
FANUC Corp.	1.218.260	JPY	5.395.020.076	5.086.235.500	1,72
Fast Retailing Co. Ltd.	657.526	JPY	19.263.980.895	35.388.049.320	11,94
Fuji Electric Co. Ltd.	48.587	JPY	267.858.687	415.807.546	0,14
FUJIFILM Holdings Corp.	731.656	JPY	1.763.021.443	2.421.049.704	0,82
Fujikura Ltd.	243.108	JPY	275.367.098	1.591.871.184	0,54
Fujitsu Ltd.	243.108	JPY	407.687.943	680.580.846	0,23
Fukuoka Financial Group, Inc.	50.025	JPY	138.495.150	197.348.625	0,07
Furukawa Electric Co. Ltd.	24.080	JPY	69.257.340	160.974.800	0,05

** Umfasst auch synthetische ETFs.

Xtrackers**

Xtrackers NIKKEI 225 UCITS ETF (Fortsetzung)

Anlagebestand
zum 31. Dezember 2024
(Angaben in JPY)

Beschreibung	Menge	Währung (lokal)	Einkaufskosten	Marktwert	% des Netto- vermögens
Übertragbare Wertpapiere und Geldmarktinstrumente, die an einer offiziellen Börse notieren					
Aktien (Fortsetzung)					
Japan (Fortsetzung)					
GS Yuasa Corp.	48.236	JPY	118.458.867	127.873.636	0,04
Haseko Corp.	48.236	JPY	75.744.150	98.063.788	0,03
Hino Motors Ltd.	241.366	JPY	184.763.865	136.613.156	0,05
Hitachi Construction Machinery Co. Ltd.	245.165	JPY	839.563.350	862.245.305	0,29
Hitachi Ltd.	243.108	JPY	371.529.583	957.116.196	0,32
Honda Motor Co. Ltd.	1.464.457	JPY	1.816.163.622	2.247.941.495	0,76
Hoya Corp.	121.930	JPY	1.865.957.462	2.416.042.950	0,82
Idemitsu Kosan Co. Ltd.	486.228	JPY	337.625.712	503.489.094	0,17
IHI Corp.	24.080	JPY	76.822.899	224.208.880	0,08
Inpex Corp.	100.282	JPY	139.593.044	197.605.681	0,07
Isetan Mitsukoshi Holdings Ltd.	243.108	JPY	322.596.912	669.154.770	0,23
Isuzu Motors Ltd.	120.132	JPY	188.665.482	259.304.922	0,09
ITOCHU Corp.	244.257	JPY	1.018.342.238	1.913.020.824	0,65
J Front Retailing Co. Ltd.	120.710	JPY	154.752.368	256.810.525	0,09
Japan Airlines Co. Ltd.	243.108	JPY	642.750.621	605.946.690	0,20
Japan Exchange Group, Inc.	486.228	JPY	671.519.507	860.623.560	0,29
Japan Post Holdings Co. Ltd.	243.108	JPY	272.911.164	362.352.474	0,12
Japan Steel Works Ltd.	48.323	JPY	136.398.602	279.210.294	0,09
Japan Tobacco, Inc.	244.792	JPY	725.079.218	998.751.360	0,34
JFE Holdings, Inc.	24.080	JPY	41.765.062	42.850.360	0,01
JGC Holdings Corp.	241.547	JPY	373.720.572	317.755.079	0,11
JTEKT Corp.	241.566	JPY	284.178.130	284.927.097	0,10
Kajima Corp.	121.490	JPY	224.492.361	350.012.690	0,12
Kanadevia Corp.	48.236	JPY	36.145.196	47.512.460	0,02
Kansai Electric Power Co., Inc.	24.080	JPY	36.440.603	42.224.280	0,01
Kao Corp.	244.183	JPY	1.650.046.777	1.559.841.004	0,53
Kawasaki Heavy Industries Ltd.	24.080	JPY	74.544.108	175.302.400	0,06
Kawasaki Kisen Kaisha Ltd.	218.704	JPY	208.326.705	493.068.168	0,17
KDDI Corp.	1.462.100	JPY	5.495.117.513	7.371.908.200	2,49
Keio Corp.	47.950	JPY	262.937.586	184.128.000	0,06
Keisei Electric Railway Co. Ltd.	364.752	JPY	543.926.762	517.400.712	0,17
Keyence Corp.	24.317	JPY	1.581.912.475	1.571.607.710	0,53
Kikkoman Corp.	1.215.598	JPY	1.782.050.197	2.142.491.475	0,72
Kirin Holdings Co. Ltd.	243.108	JPY	538.567.256	498.128.292	0,17
Kobe Steel Ltd.	24.080	JPY	24.757.947	38.022.320	0,01
Komatsu Ltd.	244.887	JPY	804.837.635	1.065.258.450	0,36
Konami Group Corp.	243.571	JPY	1.702.416.189	3.604.850.800	1,22
Konica Minolta, Inc.	241.365	JPY	139.760.834	159.904.313	0,05
Kubota Corp.	243.108	JPY	498.289.920	447.075.612	0,15
Kuraray Co. Ltd.	243.108	JPY	333.338.459	554.407.794	0,19
Kyocera Corp.	1.951.032	JPY	3.465.093.427	3.073.850.916	1,04
Kyowa Kirin Co. Ltd.	243.108	JPY	660.512.215	577.503.054	0,19
Lasertec Corp.	97.267	JPY	2.540.224.305	1.476.999.395	0,50
LY Corp.	96.584	JPY	41.980.983	40.507.330	0,01
M3, Inc.	583.483	JPY	2.340.783.249	815.125.751	0,27
Marubeni Corp.	243.108	JPY	362.085.266	581.635.890	0,20
Marui Group Co. Ltd.	243.108	JPY	549.380.516	611.295.066	0,21
Mazda Motor Corp.	48.236	JPY	56.981.040	52.263.706	0,02

** Umfasst auch synthetische ETFs.

Xtrackers**

Xtrackers NIKKEI 225 UCITS ETF (Fortsetzung)

Anlagebestand
zum 31. Dezember 2024
(Angaben in JPY)

Beschreibung	Menge	Währung (lokal)	Einkaufspreise	Marktwert	% des Netto- vermögens
Übertragbare Wertpapiere und Geldmarktinstrumente, die an einer offiziellen Börse notieren					
Aktien (Fortsetzung)					
Japan (Fortsetzung)					
MEIJI Holdings Co. Ltd.	98.844	JPY	356.729.594	316.399.644	0,11
Mercari, Inc.	243.108	JPY	725.931.623	435.892.644	0,15
Minebea Mitsumi, Inc.	243.108	JPY	588.373.038	624.666.006	0,21
Mitsubishi Chemical Group Corp.	120.663	JPY	97.972.975	96.494.201	0,03
Mitsubishi Corp.	732.770	JPY	1.220.354.694	1.908.133.080	0,64
Mitsubishi Electric Corp.	243.108	JPY	423.032.016	653.231.196	0,22
Mitsubishi Estate Co. Ltd.	243.108	JPY	476.779.594	534.959.154	0,18
Mitsubishi Heavy Industries Ltd.	243.108	JPY	161.933.862	540.429.084	0,18
Mitsubishi Logistics Corp.	607.823	JPY	427.430.969	703.859.034	0,24
Mitsubishi Materials Corp.	24.080	JPY	62.137.381	57.924.440	0,02
Mitsubishi Motors Corp.	24.088	JPY	11.787.296	12.829.269	0,00
Mitsubishi UFJ Financial Group, Inc.	243.123	JPY	211.551.190	448.805.058	0,15
Mitsui & Co. Ltd.	488.543	JPY	902.324.457	1.617.565.873	0,55
Mitsui Chemicals, Inc.	48.275	JPY	159.872.523	167.514.250	0,06
Mitsui Fudosan Co. Ltd.	735.190	JPY	721.283.276	933.691.300	0,31
Mitsui Mining & Smelting Co. Ltd.	24.080	JPY	85.439.484	112.381.360	0,04
Mitsui OSK Lines Ltd.	72.950	JPY	199.743.074	401.808.600	0,14
Mizuho Financial Group, Inc.	24.080	JPY	47.972.219	93.261.840	0,03
MS&AD Insurance Group Holdings, Inc.	218.791	JPY	345.092.619	754.610.159	0,25
Murata Manufacturing Co. Ltd.	586.751	JPY	1.762.520.113	1.501.789.185	0,51
NEC Corp.	24.149	JPY	152.586.128	331.324.280	0,11
Nexon Co. Ltd.	486.228	JPY	1.378.673.815	1.155.520.842	0,39
NGK Insulators Ltd.	243.108	JPY	442.100.886	489.376.404	0,16
NH Foods Ltd.	121.584	JPY	543.029.788	619.348.896	0,21
Nichirei Corp.	121.490	JPY	367.769.507	506.127.340	0,17
NIDEC Corp.	391.542	JPY	1.541.678.790	1.117.852.410	0,38
Nikon Corp.	243.125	JPY	337.514.376	398.603.438	0,13
Nintendo Co. Ltd.	243.955	JPY	1.513.267.142	2.259.999.120	0,76
Nippon Electric Glass Co. Ltd.	72.445	JPY	201.755.901	244.212.095	0,08
Nippon Express Holdings, Inc.	72.447	JPY	181.490.814	173.365.671	0,06
Nippon Steel Corp.	23.987	JPY	59.625.461	76.326.634	0,03
Nippon Telegraph & Telephone Corp.	2.430.522	JPY	329.925.315	384.022.476	0,13
Nippon Yusen KK	72.950	JPY	186.842.013	384.665.350	0,13
Nissan Chemical Corp.	243.108	JPY	1.394.469.228	1.203.141.492	0,41
Nissan Motor Co. Ltd.	241.372	JPY	145.372.021	115.858.560	0,04
Nisshin Seifun Group, Inc.	243.108	JPY	455.763.783	447.804.936	0,15
Nissui Corp.	240.255	JPY	154.554.006	216.085.347	0,07
Nitori Holdings Co. Ltd.	121.584	JPY	2.403.785.573	2.265.717.840	0,76
Nitto Denko Corp.	1.215.598	JPY	2.233.885.293	3.257.802.640	1,10
Nomura Holdings, Inc.	247.566	JPY	150.642.829	230.558.216	0,08
Nomura Research Institute Ltd.	243.108	JPY	1.286.309.538	1.132.640.172	0,38
NSK Ltd.	241.563	JPY	217.973.451	165.929.625	0,06
NTN Corp.	241.369	JPY	73.352.681	61.476.684	0,02
NTT Data Group Corp.	1.217.951	JPY	2.222.074.160	3.690.391.530	1,25
Obayashi Corp.	243.108	JPY	289.563.772	508.825.044	0,17
Odakyu Electric Railway Co. Ltd.	120.710	JPY	277.451.526	175.270.920	0,06
Oji Holdings Corp.	241.369	JPY	139.168.466	145.811.013	0,05
OKUMA Corp.	96.728	JPY	291.108.075	329.842.480	0,11

** Umfasst auch synthetische ETFs.

Xtrackers NIKKEI 225 UCITS ETF (Fortsetzung)

Anlagebestand
zum 31. Dezember 2024
(Angaben in JPY)

Beschreibung	Menge	Währung (lokal)	Einkaufskosten	Marktwert	% des Netto- vermögens
Übertragbare Wertpapiere und Geldmarktinstrumente, die an einer offiziellen Börse notieren					
Aktien (Fortsetzung)					
Japan (Fortsetzung)					
Olympus Corp.	975.499	JPY	2.050.739.817	2.312.420.380	0,78
Omron Corp.	243.108	JPY	1.706.959.309	1.301.357.124	0,44
Oriental Land Co. Ltd.	245.194	JPY	1.142.474.617	839.053.868	0,28
ORIX Corp.	245.237	JPY	639.083.676	835.767.696	0,28
Osaka Gas Co. Ltd.	48.277	JPY	114.917.282	167.038.420	0,06
Otsuka Holdings Co. Ltd.	243.108	JPY	1.248.471.075	2.090.728.800	0,71
Panasonic Holdings Corp.	243.123	JPY	306.906.119	399.451.089	0,13
Rakuten Group, Inc.	241.566	JPY	206.604.643	207.481.037	0,07
Recruit Holdings Co. Ltd.	730.809	JPY	3.597.506.715	8.144.866.305	2,75
Renesas Electronics Corp.	243.108	JPY	511.296.568	497.520.522	0,17
Resona Holdings, Inc.	24.088	JPY	15.838.298	27.568.716	0,01
Resonac Holdings Corp.	24.080	JPY	69.155.953	96.681.200	0,03
Ricoh Co. Ltd.	243.127	JPY	266.303.469	440.424.561	0,15
Ryohin Keikaku Co. Ltd.	243.108	JPY	641.643.534	874.702.584	0,29
Sapporo Holdings Ltd.	48.587	JPY	179.298.212	404.146.666	0,14
SCREEN Holdings Co. Ltd.	97.267	JPY	672.338.053	923.063.830	0,31
Secom Co. Ltd.	486.228	JPY	2.296.484.277	2.610.558.132	0,88
Seiko Epson Corp.	486.228	JPY	985.305.104	1.398.148.614	0,47
Sekisui House Ltd.	245.096	JPY	625.544.003	926.953.072	0,31
Seven & i Holdings Co. Ltd.	729.383	JPY	1.243.119.208	1.813.975.521	0,61
Sharp Corp.	241.566	JPY	287.092.975	237.918.353	0,08
Shimizu Corp.	241.566	JPY	214.733.844	302.561.415	0,10
Shin-Etsu Chemical Co. Ltd.	1.218.263	JPY	4.695.964.667	6.451.920.848	2,18
Shionogi & Co. Ltd.	729.383	JPY	1.580.216.035	1.618.500.877	0,55
Shiseido Co. Ltd.	243.108	JPY	1.494.606.416	677.420.442	0,23
Shizuoka Financial Group, Inc.	243.127	JPY	249.811.942	312.296.632	0,11
SMC Corp.	24.317	JPY	1.590.007.003	1.512.031.060	0,51
Socionext, Inc.	243.108	JPY	1.012.613.572	615.184.794	0,21
SoftBank Corp.	2.431.194	JPY	363.387.345	483.564.487	0,16
SoftBank Group Corp.	1.461.201	JPY	9.421.406.443	13.421.131.185	4,53
Sojitz Corp.	24.161	JPY	59.998.289	78.329.962	0,03
Sompo Holdings, Inc.	145.900	JPY	283.760.968	600.962.100	0,20
Sony Group Corp.	1.218.514	JPY	2.551.790.806	4.105.173.666	1,39
Subaru Corp.	243.108	JPY	644.444.096	685.807.668	0,23
SUMCO Corp.	24.080	JPY	49.098.257	28.486.640	0,01
Sumitomo Chemical Co. Ltd.	241.365	JPY	111.439.285	84.236.385	0,03
Sumitomo Corp.	243.108	JPY	548.838.221	833.374.224	0,28
Sumitomo Electric Industries Ltd.	243.108	JPY	411.349.020	693.708.678	0,23
Sumitomo Heavy Industries Ltd.	48.275	JPY	159.530.424	156.652.375	0,05
Sumitomo Metal Mining Co. Ltd.	121.490	JPY	512.425.665	438.943.370	0,15
Sumitomo Mitsui Financial Group, Inc.	74.582	JPY	135.863.101	280.726.648	0,09
Sumitomo Mitsui Trust Group, Inc.	50.220	JPY	120.419.567	185.412.240	0,06
Sumitomo Pharma Co. Ltd.	241.369	JPY	300.523.094	135.890.747	0,05
Sumitomo Realty & Development Co. Ltd.	243.108	JPY	941.268.387	1.200.953.520	0,41
Suzuki Motor Corp.	972.490	JPY	1.306.808.426	1.740.757.100	0,59
T&D Holdings, Inc.	48.236	JPY	83.977.688	140.149.698	0,05
Taiheiyo Cement Corp.	24.080	JPY	68.458.144	86.374.960	0,03
Taisei Corp.	48.275	JPY	217.852.744	320.497.725	0,11

** Umfasst auch synthetische ETFs.

Xtrackers**

Xtrackers NIKKEI 225 UCITS ETF (Fortsetzung)

Anlagebestand
zum 31. Dezember 2024
(Angaben in JPY)

Beschreibung	Menge	Währung (lokal)	Einkaufskosten	Marktwert	% des Netto- vermögens
Übertragbare Wertpapiere und Geldmarktinstrumente, die an einer offiziellen Börse notieren					
Aktien (Fortsetzung)					
Japan (Fortsetzung)					
Taiyo Yuden Co. Ltd.	243.108	JPY	922.306.347	551.612.052	0,19
Takashimaya Co. Ltd.	241.360	JPY	197.955.306	305.079.040	0,10
Takeda Pharmaceutical Co. Ltd.	244.817	JPY	1.020.734.750	1.023.579.877	0,35
TDK Corp.	3.653.443	JPY	3.805.370.320	7.571.760.618	2,56
Teijin Ltd.	48.236	JPY	79.180.813	64.539.768	0,02
Terumo Corp.	1.947.579	JPY	4.152.138.197	5.963.486.898	2,01
Tobu Railway Co. Ltd.	48.229	JPY	161.122.037	123.683.271	0,04
Toho Co. Ltd.	24.100	JPY	114.282.807	148.311.400	0,05
Tokai Carbon Co. Ltd.	241.566	JPY	287.963.628	221.467.709	0,07
Tokio Marine Holdings, Inc.	364.691	JPY	1.016.589.605	2.088.950.048	0,70
Tokuyama Corp.	48.236	JPY	117.176.889	127.222.450	0,04
Tokyo Electric Power Co. Holdings, Inc.	24.088	JPY	12.690.378	11.441.800	0,00
Tokyo Electron Ltd.	730.716	JPY	12.324.471.050	17.672.366.460	5,96
Tokyo Gas Co. Ltd.	48.229	JPY	134.128.148	210.760.730	0,07
Tokyo Tatemono Co. Ltd.	120.710	JPY	214.507.781	314.690.970	0,11
Tokyu Corp.	124.883	JPY	215.229.671	210.802.504	0,07
Tokyu Fudosan Holdings Corp.	241.566	JPY	182.340.370	233.739.262	0,08
TOPPAN Holdings, Inc.	121.584	JPY	302.609.895	511.747.056	0,17
Toray Industries, Inc.	248.626	JPY	184.830.032	248.998.939	0,08
Tosoh Corp.	120.710	JPY	214.794.321	255.603.425	0,09
TOTO Ltd.	121.584	JPY	575.008.714	462.627.120	0,16
Toyota Motor Corp.	1.219.561	JPY	2.531.660.255	3.836.738.906	1,29
Toyota Tsusho Corp.	729.383	JPY	1.379.924.966	2.062.695.124	0,70
Trend Micro, Inc.	243.108	JPY	1.592.691.627	2.082.706.236	0,70
UBE Corp.	24.080	JPY	55.441.854	58.044.840	0,02
West Japan Railway Co.	48.264	JPY	153.416.043	134.994.408	0,05
Yamaha Corp.	729.383	JPY	1.201.008.887	823.838.099	0,28
Yamaha Motor Co. Ltd.	729.383	JPY	744.466.927	1.024.418.424	0,35
Yamato Holdings Co. Ltd.	243.123	JPY	589.406.117	431.057.079	0,15
Yaskawa Electric Corp.	243.108	JPY	1.180.950.434	988.720.236	0,33
Yokogawa Electric Corp.	243.108	JPY	592.645.081	826.080.984	0,28
Yokohama Rubber Co. Ltd.	121.490	JPY	304.663.458	413.066.000	0,14
ZOZO, Inc.	244.553	JPY	945.388.155	1.197.576.041	0,40
			217.843.345.502	295.424.747.968	99,72
Summe - Aktien			217.843.345.502	295.424.747.968	99,72
Summe - Übertragbare Wertpapiere und Geldmarktinstrumente, die an einer offiziellen Börse notieren			217.843.345.502	295.424.747.968	99,72
SUMME ANLAGEBESTAND			217.843.345.502	295.424.747.968	99,72

** Umfasst auch synthetische ETFs.

Der Anhang ist ein integraler Bestandteil dieses Jahresabschlusses.

Xtrackers**

Xtrackers HARVEST CSI300 UCITS ETF

Anlagebestand

zum 31. Dezember 2024

(Angaben in USD)

Beschreibung	Menge	Währung (lokal)	Einkaufskosten	Marktwert	% des Netto- vermögens
Übertragbare Wertpapiere und Geldmarktinstrumente, die an einer offiziellen Börse notieren^(A)					
Aktien					
Kaimaninseln					
China Resources Microelectronics Ltd.-A-	71.686	CNY	727.208	463.453	0,15
China Resources Microelectronics Ltd.-A-	7.641	CNY	54.926	49.400	0,02
			782.134	512.853	0,17
China					
360 Security Technology, Inc.-A-	116.800	CNY	400.020	165.617	0,05
360 Security Technology, Inc.-A-	297.500	CNY	585.706	421.841	0,14
37 Interactive Entertainment Network Technology Group Co. Ltd.-A-	39.500	CNY	116.087	84.636	0,03
37 Interactive Entertainment Network Technology Group Co. Ltd.-A-	158.029	CNY	494.991	338.607	0,11
ACM Research Shanghai, Inc.-A-	17.000	CNY	197.650	232.901	0,08
Advanced Micro-Fabrication Equipment, Inc. China-A-	28.023	CNY	537.606	726.216	0,24
Advanced Micro-Fabrication Equipment, Inc. China-A-	27.033	CNY	630.868	700.560	0,23
AECC Aviation Power Co. Ltd.-A-	51.000	CNY	426.614	289.612	0,09
AECC Aviation Power Co. Ltd.-A-	174.221	CNY	1.366.540	989.343	0,32
Agricultural Bank of China Ltd.-A-	593.400	CNY	287.688	434.121	0,14
Agricultural Bank of China Ltd.-A-	2.954.500	CNY	1.568.042	2.161.459	0,71
Aier Eye Hospital Group Co. Ltd.-A-	90.112	CNY	255.339	163.576	0,05
Aier Eye Hospital Group Co. Ltd.-A-	447.958	CNY	1.364.240	813.158	0,27
Air China Ltd.-A-	4.929	CNY	6.356	5.341	0,00
Air China Ltd.-A-	424.385	CNY	530.730	459.895	0,15
Aluminum Corp. of China Ltd.-A-	305.857	CNY	218.271	307.984	0,10
Aluminum Corp. of China Ltd.-A-	570.970	CNY	447.664	574.940	0,19
Anhui Conch Cement Co. Ltd.-A-	45.437	CNY	250.876	148.028	0,05
Anhui Conch Cement Co. Ltd.-A-	244.797	CNY	1.415.935	797.517	0,26
Anhui Gujing Distillery Co. Ltd.-A-	7.100	CNY	208.745	168.569	0,05
Anhui Gujing Distillery Co. Ltd.-A-	9.401	CNY	212.197	223.200	0,07
Avary Holding Shenzhen Co. Ltd.-A-	27.452	CNY	112.554	137.199	0,04
Avary Holding Shenzhen Co. Ltd.-A-	56.553	CNY	347.357	282.639	0,09
Bank of Beijing Co. Ltd.-A-	255.711	CNY	239.208	215.450	0,07
Bank of Beijing Co. Ltd.-A-	1.345.970	CNY	1.052.402	1.134.050	0,37
Bank of Chengdu Co. Ltd.-A-	44.600	CNY	57.896	104.546	0,03
Bank of Chengdu Co. Ltd.-A-	233.217	CNY	421.036	546.678	0,18
Bank of China Ltd.-A-	407.900	CNY	229.607	307.912	0,10
Bank of China Ltd.-A-	1.944.906	CNY	1.059.819	1.468.155	0,48
Bank of Communications Co. Ltd.-A-	625.912	CNY	537.856	666.279	0,22
Bank of Communications Co. Ltd.-A-	1.991.114	CNY	1.663.235	2.119.527	0,69
Bank of Hangzhou Co. Ltd.-A-	76.724	CNY	118.448	153.569	0,05
Bank of Hangzhou Co. Ltd.-A-	333.212	CNY	568.388	666.949	0,22
Bank of Jiangsu Co. Ltd.-A-	176.730	CNY	180.511	237.763	0,08
Bank of Jiangsu Co. Ltd.-A-	1.497.296	CNY	1.476.356	2.014.378	0,66
Bank of Nanjing Co. Ltd.-A-	134.856	CNY	169.797	196.762	0,06
Bank of Nanjing Co. Ltd.-A-	464.917	CNY	602.543	678.339	0,22
Bank of Ningbo Co. Ltd.-A-	97.319	CNY	297.605	324.119	0,11
Bank of Ningbo Co. Ltd.-A-	258.893	CNY	1.071.343	862.238	0,28
Bank of Shanghai Co. Ltd.-A-	213.016	CNY	253.061	267.027	0,09

** Umfasst auch synthetische ETFs.

Xtrackers**

Xtrackers HARVEST CSI300 UCITS ETF (Fortsetzung)

Anlagebestand

zum 31. Dezember 2024

(Angaben in USD)

Beschreibung	Menge	Währung (lokal)	Einkaufskosten	Marktwert	% des Netto- vermögens
Übertragbare Wertpapiere und Geldmarktinstrumente, die an einer offiziellen Börse notieren^(A)					
Aktien (Fortsetzung)					
China (Fortsetzung)					
Bank of Shanghai Co. Ltd.-A-	936.939	CNY	1.102.784	1.174.503	0,38
Baoshan Iron & Steel Co. Ltd.-A-	242.504	CNY	245.626	232.562	0,08
Baoshan Iron & Steel Co. Ltd.-A-	755.609	CNY	729.985	724.631	0,24
Beijing Kingsoft Office Software, Inc.-A-	25.939	CNY	1.700.477	1.017.731	0,33
Beijing Kingsoft Office Software, Inc.-A-	624	CNY	22.400	24.483	0,01
Beijing New Building Materials PLC-A-	37.500	CNY	139.715	155.718	0,05
Beijing New Building Materials PLC-A-	79.905	CNY	340.679	331.804	0,11
Beijing Oriental Yuhong Waterproof Technology Co. Ltd.-A-	174.800	CNY	771.682	310.841	0,10
Beijing Oriental Yuhong Waterproof Technology Co. Ltd.-A-	38.026	CNY	131.878	67.620	0,02
Beijing Roborock Technology Co. Ltd.-A-	16.718	CNY	515.532	502.256	0,16
Beijing Tiantan Biological Products Corp. Ltd.-A-	123.640	CNY	439.603	347.244	0,11
Beijing Tong Ren Tang Co. Ltd.-A-	54.250	CNY	269.604	301.676	0,10
Beijing Tong Ren Tang Co. Ltd.-A-	25.320	CNY	127.097	140.801	0,05
Beijing Wantai Biological Pharmacy Enterprise Co. Ltd.-A-	28.063	CNY	304.582	270.893	0,09
Beijing Wantai Biological Pharmacy Enterprise Co. Ltd.-A-	14.295	CNY	155.882	137.990	0,04
Beijing-Shanghai High Speed Railway Co. Ltd.-A-	526.100	CNY	459.314	443.988	0,14
Beijing-Shanghai High Speed Railway Co. Ltd.-A-	2.807.200	CNY	2.308.270	2.369.059	0,77
BOE Technology Group Co. Ltd.-A-	2.192.400	CNY	1.292.696	1.318.579	0,43
BOE Technology Group Co. Ltd.-A-	2.251.400	CNY	1.461.971	1.354.063	0,44
BYD Co. Ltd.-A-	19.328	CNY	323.905	748.468	0,24
BYD Co. Ltd.-A-	81.577	CNY	2.041.736	3.159.031	1,03
Cambricon Technologies Corp. Ltd.-A-	20.102	CNY	534.077	1.812.120	0,59
Cambricon Technologies Corp. Ltd.-A-	3.475	CNY	80.845	313.258	0,10
Capital Securities Co. Ltd.-A-	62.800	CNY	207.040	189.280	0,06
CGN Power Co. Ltd.-A-	245.900	CNY	105.044	139.133	0,05
CGN Power Co. Ltd.-A-	764.500	CNY	351.808	432.563	0,14
Changchun High-Tech Industry Group Co. Ltd.-A-	13.200	CNY	358.927	179.828	0,06
Changchun High-Tech Industry Group Co. Ltd.-A-	19.390	CNY	517.525	264.156	0,09
Changzhou Xingyu Automotive Lighting Systems Co. Ltd.-A-	17.200	CNY	558.442	314.533	0,10
Changzhou Xingyu Automotive Lighting Systems Co. Ltd.-A-	700	CNY	22.791	12.801	0,00
Chaozhou Three-Circle Group Co. Ltd.-A-	155.978	CNY	682.880	822.922	0,27
Chaozhou Three-Circle Group Co. Ltd.-A-	36.200	CNY	162.205	190.987	0,06
China CITIC Bank Corp. Ltd.-A-	82.300	CNY	74.391	78.700	0,03
China CITIC Bank Corp. Ltd.-A-	324.476	CNY	301.461	310.284	0,10
China Coal Energy Co. Ltd.-A-	57.900	CNY	60.106	96.616	0,03
China Coal Energy Co. Ltd.-A-	169.300	CNY	224.686	282.505	0,09
China Construction Bank Corp.-A-	248.747	CNY	242.106	299.549	0,10
China Construction Bank Corp.-A-	602.029	CNY	596.635	724.983	0,24
China CSSC Holdings Ltd.-A-	40.600	CNY	126.476	200.017	0,07
China CSSC Holdings Ltd.-A-	224.460	CNY	781.720	1.105.810	0,36
China Eastern Airlines Corp. Ltd.-A-	158.113	CNY	143.935	86.646	0,03
China Eastern Airlines Corp. Ltd.-A-	758.513	CNY	515.608	415.666	0,14

** Umfasst auch synthetische ETFs.

Der Anhang ist ein integraler Bestandteil dieses Jahresabschlusses.

Xtrackers**

Xtrackers HARVEST CSI300 UCITS ETF (Fortsetzung)

Anlagebestand

zum 31. Dezember 2024

(Angaben in USD)

Beschreibung	Menge	Währung (lokal)	Einkaufskosten	Marktwert	% des Netto- vermögens
Übertragbare Wertpapiere und Geldmarktinstrumente, die an einer offiziellen Börse notieren^(A)					
Aktien (Fortsetzung)					
China (Fortsetzung)					
China Energy Engineering Corp. Ltd.-A-	1.382.300	CNY	549.113	433.670	0,14
China Energy Engineering Corp. Ltd.-A-	493.400	CNY	217.438	154.795	0,05
China Everbright Bank Co. Ltd.-A-	442.752	CNY	250.731	234.743	0,08
China Everbright Bank Co. Ltd.-A-	1.634.600	CNY	856.547	866.651	0,28
China Galaxy Securities Co. Ltd.-A-	41.900	CNY	70.890	87.425	0,03
China Galaxy Securities Co. Ltd.-A-	214.570	CNY	364.515	447.704	0,15
China International Capital Corp. Ltd.-A-	69.400	CNY	400.321	320.319	0,10
China International Capital Corp. Ltd.-A-	56.500	CNY	394.646	260.778	0,08
China Jushi Co. Ltd.-A-	76.580	CNY	156.440	119.498	0,04
China Jushi Co. Ltd.-A-	201.645	CNY	336.757	314.654	0,10
China Life Insurance Co. Ltd.-A-	49.321	CNY	204.626	283.253	0,09
China Life Insurance Co. Ltd.-A-	135.302	CNY	655.451	777.047	0,25
China Longyuan Power Group Corp. Ltd.-A-	10.900	CNY	35.773	23.460	0,01
China Longyuan Power Group Corp. Ltd.-A-	7.600	CNY	24.969	16.357	0,01
China Merchants Bank Co. Ltd.-A-	237.099	CNY	1.462.406	1.276.568	0,42
China Merchants Bank Co. Ltd.-A-	1.119.051	CNY	6.112.187	6.025.099	1,97
China Merchants Energy Shipping Co. Ltd.-A-	364.000	CNY	318.745	319.655	0,10
China Merchants Expressway Network & Technology Holdings Co. Ltd.-A-	265.400	CNY	419.861	507.221	0,17
China Merchants Securities Co. Ltd.-A-	75.660	CNY	169.165	198.602	0,06
China Merchants Securities Co. Ltd.-A-	355.567	CNY	918.198	933.337	0,30
China Merchants Shekou Industrial Zone Holdings Co. Ltd.-A-	184.911	CNY	480.135	259.409	0,08
China Merchants Shekou Industrial Zone Holdings Co. Ltd.-A-	220.975	CNY	464.352	310.002	0,10
China Minsheng Banking Corp. Ltd.-A-	612.668	CNY	547.807	346.655	0,11
China Minsheng Banking Corp. Ltd.-A-	2.109.020	CNY	1.497.051	1.193.308	0,39
China National Chemical Engineering Co. Ltd.-A-	144.700	CNY	218.852	164.341	0,05
China National Chemical Engineering Co. Ltd.-A-	327.400	CNY	460.910	371.839	0,12
China National Nuclear Power Co. Ltd.-A-	217.050	CNY	199.568	310.146	0,10
China National Nuclear Power Co. Ltd.-A-	869.685	CNY	920.934	1.242.705	0,41
China Northern Rare Earth Group High-Tech Co. Ltd.-A-	52.132	CNY	117.996	151.555	0,05
China Northern Rare Earth Group High-Tech Co. Ltd.-A-	255.356	CNY	725.707	742.358	0,24
China Oilfield Services Ltd.-A-	1.100	CNY	2.370	2.298	0,00
China Oilfield Services Ltd.-A-	27.148	CNY	49.114	56.719	0,02
China Pacific Insurance Group Co. Ltd.-A-	76.244	CNY	340.473	355.981	0,12
China Pacific Insurance Group Co. Ltd.-A-	301.865	CNY	1.468.530	1.409.399	0,46
China Petroleum & Chemical Corp.-A-	489.200	CNY	378.518	447.697	0,15
China Petroleum & Chemical Corp.-A-	1.141.000	CNY	931.759	1.044.200	0,34
China Railway Group Ltd.-A-	220.600	CNY	242.426	193.120	0,06
China Railway Group Ltd.-A-	1.004.583	CNY	935.162	879.444	0,29
China Railway Signal & Communication Corp. Ltd.-A-	390.887	CNY	315.626	335.233	0,11
China Resources Sanjiu Medical & Pharmaceutical Co. Ltd.-A-	8.450	CNY	45.045	51.330	0,02

** Umfasst auch synthetische ETFs.

Der Anhang ist ein integraler Bestandteil dieses Jahresabschlusses.

Xtrackers**

Xtrackers HARVEST CSI300 UCITS ETF (Fortsetzung)

Anlagebestand
zum 31. Dezember 2024
(Angaben in USD)

Beschreibung	Menge	Währung (lokal)	Einkaufskosten	Marktwert	% des Netto- vermögens
Übertragbare Wertpapiere und Geldmarktinstrumente, die an einer offiziellen Börse notieren^(A)					
Aktien (Fortsetzung)					
China (Fortsetzung)					
China Resources Sanjiu Medical & Pharmaceutical Co. Ltd.-A-	49.050	CNY	272.593	297.959	0,10
China Shenhua Energy Co. Ltd.-A-	64.600	CNY	171.926	384.808	0,13
China Shenhua Energy Co. Ltd.-A-	316.832	CNY	1.155.857	1.887.297	0,62
China Southern Airlines Co. Ltd.-A-	134.400	CNY	145.839	119.499	0,04
China Southern Airlines Co. Ltd.-A-	433.474	CNY	419.003	385.416	0,13
China State Construction Engineering Corp. Ltd.-A-	502.000	CNY	372.543	412.645	0,13
China State Construction Engineering Corp. Ltd.-A-	1.832.700	CNY	1.391.182	1.506.484	0,49
China Three Gorges Renewables Group Co. Ltd.-A-	228.900	CNY	162.562	137.041	0,04
China Three Gorges Renewables Group Co. Ltd.-A-	1.428.400	CNY	1.453.071	855.171	0,28
China Tourism Group Duty Free Corp. Ltd.-A-	20.429	CNY	295.204	187.546	0,06
China Tourism Group Duty Free Corp. Ltd.-A-	85.387	CNY	1.615.816	783.886	0,26
China United Network Communications Ltd.-A-	667.600	CNY	443.301	485.660	0,16
China United Network Communications Ltd.-A-	1.234.300	CNY	826.496	897.919	0,29
China Vanke Co. Ltd.-A-	154.195	CNY	547.652	153.366	0,05
China Vanke Co. Ltd.-A-	573.328	CNY	1.815.738	570.245	0,19
China Yangtze Power Co. Ltd.-A-	257.196	CNY	673.327	1.041.222	0,34
China Yangtze Power Co. Ltd.-A-	1.100.730	CNY	3.586.077	4.456.153	1,45
China Zheshang Bank Co. Ltd.-A-	1.353.300	CNY	499.174	539.522	0,18
China Zheshang Bank Co. Ltd.-A-	240.800	CNY	86.491	96.000	0,03
Chongqing Changan Automobile Co. Ltd.-A-	142.866	CNY	189.892	261.491	0,09
Chongqing Changan Automobile Co. Ltd.-A-	430.016	CNY	644.724	787.069	0,26
Chongqing Zhifei Biological Products Co. Ltd.-A-	23.049	CNY	207.868	83.048	0,03
Chongqing Zhifei Biological Products Co. Ltd.-A-	106.458	CNY	975.981	383.580	0,12
Cinda Securities Co. Ltd.-A-	102.800	CNY	246.954	210.973	0,07
Cinda Securities Co. Ltd.-A-	1.800	CNY	4.049	3.694	0,00
Citic Pacific Special Steel Group Co. Ltd.-A-	25.500	CNY	72.923	39.861	0,01
Citic Pacific Special Steel Group Co. Ltd.-A-	50.602	CNY	140.963	79.100	0,03
CITIC Securities Co. Ltd.-A-	217.425	CNY	679.536	868.896	0,28
CITIC Securities Co. Ltd.-A-	878.643	CNY	2.981.228	3.511.322	1,15
CMOC Group Ltd.-A-	274.100	CNY	224.797	249.719	0,08
CMOC Group Ltd.-A-	539.750	CNY	416.413	491.741	0,16
CNPC Capital Co. Ltd.-A-	75.100	CNY	78.114	70.889	0,02
CNPC Capital Co. Ltd.-A-	229.574	CNY	242.328	216.702	0,07
Contemporary Amperex Technology Co. Ltd.-A-	77.523	CNY	4.149.175	2.825.101	0,92
Contemporary Amperex Technology Co. Ltd.-A-	211.701	CNY	10.400.751	7.714.829	2,52
COSCO SHIPPING Energy Transportation Co. Ltd.-A-	154.700	CNY	340.866	245.850	0,08
COSCO SHIPPING Holdings Co. Ltd.-A-	127.669	CNY	121.614	271.106	0,09
COSCO SHIPPING Holdings Co. Ltd.-A-	602.977	CNY	787.973	1.280.425	0,42
CRRC Corp. Ltd.-A-	326.100	CNY	294.372	374.383	0,12
CRRC Corp. Ltd.-A-	1.098.000	CNY	1.038.341	1.260.573	0,41
CSC Financial Co. Ltd.-A-	119.046	CNY	566.155	419.966	0,14
CSC Financial Co. Ltd.-A-	32.100	CNY	73.761	113.241	0,04
CSI Solar Co. Ltd.-A-	182.584	CNY	347.224	314.177	0,10
Daqin Railway Co. Ltd.-A-	151.179	CNY	176.799	140.425	0,05
Daqin Railway Co. Ltd.-A-	939.129	CNY	975.353	872.322	0,28
Dongfang Electric Corp. Ltd.-A-	32.800	CNY	83.824	71.403	0,02

** Umfasst auch synthetische ETFs.

Xtrackers HARVEST CSI300 UCITS ETF (Fortsetzung)

Anlagebestand

zum 31. Dezember 2024

(Angaben in USD)

Beschreibung	Menge	Währung (lokal)	Einkaufskosten	Marktwert	% des Netto- vermögens
Übertragbare Wertpapiere und Geldmarktinstrumente, die an einer offiziellen Börse notieren^(A)					
Aktien (Fortsetzung)					
China (Fortsetzung)					
Dongfang Electric Corp. Ltd.-A-	108.700	CNY	271.820	236.633	0,08
East Money Information Co. Ltd.-A-	234.653	CNY	357.703	830.050	0,27
East Money Information Co. Ltd.-A-	1.153.418	CNY	2.551.377	4.080.043	1,33
Eastroc Beverage Group Co. Ltd.-A-	9.230	CNY	205.675	314.257	0,10
Eastroc Beverage Group Co. Ltd.-A-	15.080	CNY	403.893	513.434	0,17
Empyrean Technology Co. Ltd.-A-	23.400	CNY	376.635	388.223	0,13
Empyrean Technology Co. Ltd.-A-	3.800	CNY	57.863	63.045	0,02
ENN Natural Gas Co. Ltd.-A-	103.600	CNY	269.390	307.709	0,10
Eoptolink Technology, Inc. Ltd.-A-	81.700	CNY	1.453.647	1.293.679	0,42
Eve Energy Co. Ltd.-A-	23.286	CNY	209.590	149.110	0,05
Eve Energy Co. Ltd.-A-	119.469	CNY	1.140.303	765.008	0,25
Everbright Securities Co. Ltd.-A-	49.178	CNY	147.427	122.014	0,04
Everbright Securities Co. Ltd.-A-	183.403	CNY	404.454	455.037	0,15
FAW Jiefang Group Co. Ltd.-A-	12.400	CNY	17.128	13.930	0,00
FAW Jiefang Group Co. Ltd.-A-	142.949	CNY	196.704	160.589	0,05
Flat Glass Group Co. Ltd.-A-	19.900	CNY	148.135	53.681	0,02
Flat Glass Group Co. Ltd.-A-	75.072	CNY	410.061	202.510	0,07
Focus Media Information Technology Co. Ltd.-A-	210.523	CNY	288.778	202.757	0,07
Focus Media Information Technology Co. Ltd.-A-	977.847	CNY	1.000.452	941.777	0,31
Foshan Haitian Flavouring & Food Co. Ltd.-A-	33.774	CNY	446.501	212.382	0,07
Foshan Haitian Flavouring & Food Co. Ltd.-A-	160.054	CNY	1.411.483	1.006.470	0,33
Founder Securities Co. Ltd.-A-	185.000	CNY	223.403	211.124	0,07
Founder Securities Co. Ltd.-A-	365.392	CNY	430.419	416.990	0,14
Foxconn Industrial Internet Co. Ltd.-A-	189.400	CNY	345.118	557.879	0,18
Foxconn Industrial Internet Co. Ltd.-A-	258.950	CNY	612.155	762.739	0,25
Fuyao Glass Industry Group Co. Ltd.-A-	67.809	CNY	285.202	579.687	0,19
Fuyao Glass Industry Group Co. Ltd.-A-	120.503	CNY	644.692	1.030.159	0,34
Ganfeng Lithium Group Co. Ltd.-A-	22.620	CNY	131.550	108.494	0,04
Ganfeng Lithium Group Co. Ltd.-A-	107.507	CNY	730.123	515.645	0,17
GD Power Development Co. Ltd.-A-	250.700	CNY	100.444	157.305	0,05
GD Power Development Co. Ltd.-A-	816.500	CNY	363.638	512.322	0,17
GF Securities Co. Ltd.-A-	67.757	CNY	161.453	150.473	0,05
GF Securities Co. Ltd.-A-	271.244	CNY	635.108	602.372	0,20
GigaDevice Semiconductor, Inc.-A-	60.728	CNY	732.470	888.550	0,29
GigaDevice Semiconductor, Inc.-A-	23.108	CNY	419.941	338.108	0,11
GoerTek, Inc.-A-	69.130	CNY	197.320	244.442	0,08
GoerTek, Inc.-A-	235.085	CNY	918.132	831.256	0,27
Goneo Group Co. Ltd.-A-	17.597	CNY	239.775	169.334	0,05
Goneo Group Co. Ltd.-A-	11.709	CNY	153.637	112.675	0,04
Gotion High-tech Co. Ltd.-A-	39.600	CNY	257.905	115.123	0,04
Gotion High-tech Co. Ltd.-A-	98.000	CNY	484.120	284.900	0,09
Great Wall Motor Co. Ltd.-A-	33.576	CNY	68.240	121.116	0,04
Great Wall Motor Co. Ltd.-A-	113.017	CNY	356.349	407.677	0,13
Gree Electric Appliances, Inc. of Zhuhai-A-	128.156	CNY	960.099	797.985	0,26
Gree Electric Appliances, Inc. of Zhuhai-A-	366.991	CNY	2.472.491	2.285.131	0,75
Guangdong Haid Group Co. Ltd.-A-	37.595	CNY	161.757	252.633	0,08
Guangdong Haid Group Co. Ltd.-A-	54.787	CNY	380.751	368.161	0,12
Guangzhou Automobile Group Co. Ltd.-A-	74.420	CNY	138.590	95.227	0,03

** Umfasst auch synthetische ETFs.

Xtrackers HARVEST CSI300 UCITS ETF (Fortsetzung)

Anlagebestand

zum 31. Dezember 2024

(Angaben in USD)

Beschreibung	Menge	Währung (lokal)	Einkaufskosten	Marktwert	% des Netto- vermögens
Übertragbare Wertpapiere und Geldmarktinstrumente, die an einer offiziellen Börse notieren^(A)					
Aktien (Fortsetzung)					
China (Fortsetzung)					
Guangzhou Automobile Group Co. Ltd.-A-	170.225	CNY	299.555	217.817	0,07
Guangzhou Baiyunshan Pharmaceutical Holdings Co. Ltd.-A-	19.376	CNY	89.844	75.441	0,02
Guangzhou Baiyunshan Pharmaceutical Holdings Co. Ltd.-A-	52.172	CNY	240.783	203.134	0,07
Guangzhou Tinci Materials Technology Co. Ltd.-A-	17.400	CNY	146.702	47.009	0,02
Guangzhou Tinci Materials Technology Co. Ltd.-A-	134.494	CNY	830.248	363.355	0,12
Guosen Securities Co. Ltd.-A-	12.592	CNY	31.519	19.321	0,01
Guosen Securities Co. Ltd.-A-	332.912	CNY	548.862	510.822	0,17
Guotai Junan Securities Co. Ltd.-A-	79.596	CNY	220.348	203.372	0,07
Guotai Junan Securities Co. Ltd.-A-	416.785	CNY	1.056.362	1.064.909	0,35
Haier Smart Home Co. Ltd.-A-	75.482	CNY	237.126	294.410	0,10
Haier Smart Home Co. Ltd.-A-	342.123	CNY	1.142.521	1.334.417	0,44
Hainan Airport Infrastructure Co. Ltd.-A-	657.600	CNY	366.599	340.546	0,11
Hainan Airport Infrastructure Co. Ltd.-A-	109.000	CNY	61.885	56.447	0,02
Haitong Securities Co. Ltd.-A-	179.012	CNY	358.839	272.715	0,09
Haitong Securities Co. Ltd.-A-	876.439	CNY	1.541.946	1.335.206	0,44
Hangzhou First Applied Material Co. Ltd.-A-	86.898	CNY	421.312	176.195	0,06
Hangzhou First Applied Material Co. Ltd.-A-	29.635	CNY	146.681	60.088	0,02
Hangzhou Silan Microelectronics Co. Ltd.-A-	35.900	CNY	241.616	127.975	0,04
Hangzhou Silan Microelectronics Co. Ltd.-A-	112.300	CNY	585.324	400.321	0,13
Hangzhou Tigermed Consulting Co. Ltd.-A-	10.400	CNY	127.821	77.823	0,03
Hangzhou Tigermed Consulting Co. Ltd.-A-	50.550	CNY	639.027	378.264	0,12
Henan Shuanghui Investment & Development Co. Ltd.-A-	81.176	CNY	337.215	288.705	0,09
Henan Shuanghui Investment & Development Co. Ltd.-A-	27.729	CNY	120.082	98.619	0,03
Hengli Petrochemical Co. Ltd.-A-	50.500	CNY	167.103	106.199	0,03
Hengli Petrochemical Co. Ltd.-A-	189.003	CNY	463.232	397.465	0,13
Hithink RoyalFlush Information Network Co. Ltd.-A-	7.500	CNY	123.284	295.407	0,10
Hithink RoyalFlush Information Network Co. Ltd.-A-	16.830	CNY	346.834	662.893	0,22
Hongta Securities Co. Ltd.-A-	88.530	CNY	174.972	102.972	0,03
Hongta Securities Co. Ltd.-A-	18.000	CNY	26.935	20.936	0,01
Hoshine Silicon Industry Co. Ltd.-A-	18.600	CNY	323.628	141.578	0,05
Hoshine Silicon Industry Co. Ltd.-A-	22.000	CNY	243.296	167.458	0,05
Huadian Power International Corp. Ltd.-A-	394.400	CNY	373.439	303.125	0,10
Huadong Medicine Co. Ltd.-A-	26.037	CNY	94.378	123.421	0,04
Huadong Medicine Co. Ltd.-A-	73.164	CNY	331.504	346.813	0,11
Hualan Biological Engineering, Inc.-A-	36.298	CNY	134.667	83.792	0,03
Hualan Biological Engineering, Inc.-A-	75.509	CNY	306.131	174.309	0,06
Huali Industrial Group Co. Ltd.-A-	1.900	CNY	21.320	20.473	0,01
Huali Industrial Group Co. Ltd.-A-	18.850	CNY	174.518	203.110	0,07
Huaneng Lancang River Hydropower, Inc.-A-	94.000	CNY	52.116	122.470	0,04
Huaneng Lancang River Hydropower, Inc.-A-	140.900	CNY	125.793	183.575	0,06
Huaneng Power International, Inc.-A-	165.300	CNY	150.924	153.315	0,05
Huaneng Power International, Inc.-A-	247.823	CNY	241.663	229.854	0,07
Huaqin Technology Co. Ltd.-A-	21.100	CNY	169.067	205.096	0,07
Huaqin Technology Co. Ltd.-A-	22.910	CNY	197.099	222.689	0,07

** Umfasst auch synthetische ETFs.

Xtrackers**

Xtrackers HARVEST CSI300 UCITS ETF (Fortsetzung)

Anlagebestand

zum 31. Dezember 2024

(Angaben in USD)

Beschreibung	Menge	Währung (lokal)	Einkaufskosten	Marktwert	% des Netto- vermögens
Übertragbare Wertpapiere und Geldmarktinstrumente, die an einer offiziellen Börse notieren^(A)					
Aktien (Fortsetzung)					
China (Fortsetzung)					
Huatai Securities Co. Ltd.-A-	93.789	CNY	237.308	226.016	0,07
Huatai Securities Co. Ltd.-A-	479.475	CNY	1.244.641	1.155.456	0,38
Huaxia Bank Co. Ltd.-A-	178.632	CNY	204.245	196.026	0,06
Huaxia Bank Co. Ltd.-A-	543.605	CNY	548.046	596.537	0,19
Huayu Automotive Systems Co. Ltd.-A-	42.817	CNY	125.510	103.299	0,03
Huayu Automotive Systems Co. Ltd.-A-	135.430	CNY	451.088	326.735	0,11
Huizhou Desay Sv Automotive Co. Ltd.-A-	21.900	CNY	404.156	330.364	0,11
Huizhou Desay Sv Automotive Co. Ltd.-A-	10.500	CNY	225.345	158.394	0,05
Hundsun Technologies, Inc.-A-	29.282	CNY	137.197	112.286	0,04
Hundsun Technologies, Inc.-A-	165.290	CNY	851.893	633.828	0,21
Hygon Information Technology Co. Ltd.-A-	91.329	CNY	1.131.336	1.874.189	0,61
Hygon Information Technology Co. Ltd.-A-	15.280	CNY	172.303	313.565	0,10
IEIT Systems Co. Ltd.-A-	41.800	CNY	222.519	297.097	0,10
IEIT Systems Co. Ltd.-A-	87.604	CNY	464.499	622.652	0,20
Iflytek Co. Ltd.-A-	60.834	CNY	256.673	402.712	0,13
Iflytek Co. Ltd.-A-	159.682	CNY	933.915	1.057.072	0,34
Imeik Technology Development Co. Ltd.-A-	2.723	CNY	169.654	68.082	0,02
Imeik Technology Development Co. Ltd.-A-	14.760	CNY	948.705	369.038	0,12
Industrial & Commercial Bank of China Ltd.-A-	737.649	CNY	559.585	699.323	0,23
Industrial & Commercial Bank of China Ltd.-A-	3.152.357	CNY	2.443.237	2.988.569	0,98
Industrial Bank Co. Ltd.-A-	303.754	CNY	800.809	797.332	0,26
Industrial Bank Co. Ltd.-A-	1.280.279	CNY	3.412.968	3.360.639	1,10
Industrial Securities Co. Ltd.-A-	132.457	CNY	147.947	113.598	0,04
Industrial Securities Co. Ltd.-A-	582.133	CNY	603.905	499.250	0,16
Inner Mongolia BaoTou Steel Union Co. Ltd.-A-	710.240	CNY	187.461	180.984	0,06
Inner Mongolia BaoTou Steel Union Co. Ltd.-A-	1.996.822	CNY	508.151	508.832	0,17
Inner Mongolia Yili Industrial Group Co. Ltd.-A-	51.591	CNY	252.531	213.312	0,07
Inner Mongolia Yili Industrial Group Co. Ltd.-A-	655.026	CNY	3.016.913	2.708.317	0,88
JA Solar Technology Co. Ltd.-A-	186.708	CNY	980.311	351.712	0,11
JA Solar Technology Co. Ltd.-A-	51.156	CNY	348.367	96.365	0,03
JCET Group Co. Ltd.-A-	174.100	CNY	1.033.401	974.583	0,32
JCET Group Co. Ltd.-A-	3.572	CNY	21.163	19.995	0,01
Jiangsu Eastern Shenghong Co. Ltd.-A-	66.800	CNY	207.244	75.135	0,02
Jiangsu Eastern Shenghong Co. Ltd.-A-	235.900	CNY	586.076	265.334	0,09
Jiangsu Expressway Co. Ltd.-A-	75.500	CNY	148.232	158.359	0,05
Jiangsu Hengli Hydraulic Co. Ltd.-A-	14.048	CNY	126.602	101.560	0,03
Jiangsu Hengli Hydraulic Co. Ltd.-A-	52.577	CNY	520.518	380.106	0,12
Jiangsu Hengrui Pharmaceuticals Co. Ltd.-A-	85.999	CNY	501.654	540.789	0,18
Jiangsu Hengrui Pharmaceuticals Co. Ltd.-A-	411.242	CNY	3.056.838	2.586.020	0,84
Jiangsu King's Luck Brewery JSC Ltd.-A-	54.618	CNY	369.410	338.442	0,11
Jiangsu King's Luck Brewery JSC Ltd.-A-	16.200	CNY	96.372	100.384	0,03
Jiangsu Yanghe Distillery Co. Ltd.-A-	11.825	CNY	208.920	135.321	0,04
Jiangsu Yanghe Distillery Co. Ltd.-A-	48.608	CNY	945.387	556.253	0,18
Jiangxi Copper Co. Ltd.-A-	39.436	CNY	78.028	111.513	0,04
Jiangxi Copper Co. Ltd.-A-	79.641	CNY	224.148	225.200	0,07
Jinko Solar Co. Ltd.-A-	58.143	CNY	104.874	56.636	0,02
Jinko Solar Co. Ltd.-A-	439.742	CNY	629.707	428.341	0,14
Kunlun Tech Co. Ltd.-A-	95.600	CNY	475.420	503.982	0,16

** Umfasst auch synthetische ETFs.

Der Anhang ist ein integraler Bestandteil dieses Jahresabschlusses.

Xtrackers**

Xtrackers HARVEST CSI300 UCITS ETF (Fortsetzung)

Anlagebestand

zum 31. Dezember 2024

(Angaben in USD)

Beschreibung	Menge	Währung (lokal)	Einkaufskosten	Marktwert	% des Netto- vermögens
Übertragbare Wertpapiere und Geldmarktinstrumente, die an einer offiziellen Börse notieren^(A)					
Aktien (Fortsetzung)					
China (Fortsetzung)					
Kweichow Moutai Co. Ltd.-A-	13.392	CNY	2.747.839	2.796.097	0,91
Kweichow Moutai Co. Ltd.-A-	54.767	CNY	11.847.490	11.434.724	3,73
LB Group Co. Ltd.-A-	77.400	CNY	247.376	187.370	0,06
LB Group Co. Ltd.-A-	126.198	CNY	380.294	305.500	0,10
Lens Technology Co. Ltd.-A-	217.110	CNY	596.796	651.397	0,21
Lens Technology Co. Ltd.-A-	85.703	CNY	365.906	257.135	0,08
LONGi Green Energy Technology Co. Ltd.-A-	126.616	CNY	365.952	272.513	0,09
LONGi Green Energy Technology Co. Ltd.-A-	576.583	CNY	2.422.721	1.240.966	0,40
Luxshare Precision Industry Co. Ltd.-A-	112.979	CNY	386.761	630.890	0,21
Luxshare Precision Industry Co. Ltd.-A-	457.747	CNY	2.256.835	2.556.121	0,83
Luzhou Laojiao Co. Ltd.-A-	29.595	CNY	272.078	507.627	0,17
Luzhou Laojiao Co. Ltd.-A-	48.507	CNY	1.101.522	832.014	0,27
Mango Excellent Media Co. Ltd.-A-	62.912	CNY	386.425	231.764	0,08
Mango Excellent Media Co. Ltd.-A-	27.962	CNY	186.666	103.010	0,03
Maxscend Microelectronics Co. Ltd.-A-	32.128	CNY	759.275	394.819	0,13
Maxscend Microelectronics Co. Ltd.-A-	14.940	CNY	493.986	183.597	0,06
Metallurgical Corp. of China Ltd.-A-	240.800	CNY	126.556	108.866	0,04
Metallurgical Corp. of China Ltd.-A-	688.500	CNY	352.594	311.272	0,10
Midea Group Co. Ltd.-A-	292.322	CNY	2.569.799	3.012.427	0,98
Midea Group Co. Ltd.-A-	248.730	CNY	2.272.986	2.563.205	0,84
Montage Technology Co. Ltd.-A-	69.729	CNY	986.977	648.642	0,21
Montage Technology Co. Ltd.-A-	67.173	CNY	643.107	624.865	0,20
Muyuan Foods Co. Ltd.-A-	67.818	CNY	251.476	357.150	0,12
Muyuan Foods Co. Ltd.-A-	230.403	CNY	1.471.541	1.213.370	0,40
NARI Technology Co. Ltd.-A-	75.642	CNY	130.387	261.354	0,09
NARI Technology Co. Ltd.-A-	392.066	CNY	1.003.251	1.354.647	0,44
National Silicon Industry Group Co. Ltd.-A-	184.641	CNY	733.084	476.069	0,16
National Silicon Industry Group Co. Ltd.-A-	27.962	CNY	90.823	72.096	0,02
NAURA Technology Group Co. Ltd.-A-	5.900	CNY	137.389	316.046	0,10
NAURA Technology Group Co. Ltd.-A-	32.477	CNY	1.422.893	1.739.700	0,57
New China Life Insurance Co. Ltd.-A-	18.316	CNY	127.058	124.712	0,04
New China Life Insurance Co. Ltd.-A-	80.528	CNY	555.647	548.309	0,18
New Hope Liuhe Co. Ltd.-A-	63.262	CNY	141.356	77.829	0,03
New Hope Liuhe Co. Ltd.-A-	135.708	CNY	287.907	166.957	0,05
Ninestar Corp.-A-	3.900	CNY	19.523	15.051	0,00
Ninestar Corp.-A-	120.944	CNY	810.291	466.759	0,15
Ningbo Deye Technology Co. Ltd.-A-	25.872	CNY	439.519	300.571	0,10
Ningbo Tuopu Group Co. Ltd.-A-	80.180	CNY	513.984	538.250	0,18
Ningxia Baofeng Energy Group Co. Ltd.-A-	62.100	CNY	85.134	143.270	0,05
Ningxia Baofeng Energy Group Co. Ltd.-A-	194.200	CNY	430.815	448.036	0,15
Oppein Home Group, Inc.-A-	17.280	CNY	234.397	163.206	0,05
Oppein Home Group, Inc.-A-	749	CNY	10.319	7.074	0,00
Orient Securities Co. Ltd.-A-	73.064	CNY	156.081	105.703	0,03
Orient Securities Co. Ltd.-A-	515.370	CNY	793.660	745.598	0,24
People's Insurance Co. Group of China Ltd.-A-	103.700	CNY	99.328	108.257	0,04
People's Insurance Co. Group of China Ltd.-A-	266.600	CNY	245.940	278.315	0,09
PetroChina Co. Ltd.-A-	305.900	CNY	332.150	374.661	0,12
PetroChina Co. Ltd.-A-	944.032	CNY	909.443	1.156.235	0,38

** Umfasst auch synthetische ETFs.

Der Anhang ist ein integraler Bestandteil dieses Jahresabschlusses.

Xtrackers**

Xtrackers HARVEST CSI300 UCITS ETF (Fortsetzung)

Anlagebestand

zum 31. Dezember 2024

(Angaben in USD)

Beschreibung	Menge	Währung (lokal)	Einkaufskosten	Marktwert	% des Netto- vermögens
Übertragbare Wertpapiere und Geldmarktinstrumente, die an einer offiziellen Börse notieren^(A)					
Aktien (Fortsetzung)					
China (Fortsetzung)					
Pharmaron Beijing Co. Ltd.-A-	79.275	CNY	580.214	279.120	0,09
Pharmaron Beijing Co. Ltd.-A-	41.325	CNY	416.110	145.502	0,05
Ping An Bank Co. Ltd.-A-	198.283	CNY	365.340	317.829	0,10
Ping An Bank Co. Ltd.-A-	873.085	CNY	1.773.800	1.399.472	0,46
Ping An Insurance Group Co. of China Ltd.-A-	215.841	CNY	1.799.683	1.556.876	0,51
Ping An Insurance Group Co. of China Ltd.-A-	953.919	CNY	9.053.196	6.880.684	2,25
Poly Developments & Holdings Group Co. Ltd.-A-	174.247	CNY	289.418	211.505	0,07
Poly Developments & Holdings Group Co. Ltd.-A-	599.861	CNY	1.188.368	728.125	0,24
Postal Savings Bank of China Co. Ltd.-A-	266.700	CNY	214.392	207.536	0,07
Postal Savings Bank of China Co. Ltd.-A-	953.200	CNY	742.147	741.744	0,24
Power Construction Corp. of China Ltd.-A-	160.900	CNY	132.647	120.357	0,04
Power Construction Corp. of China Ltd.-A-	799.728	CNY	607.613	598.214	0,20
Qinghai Salt Lake Industry Co. Ltd.-A-	149.100	CNY	718.586	336.224	0,11
Qinghai Salt Lake Industry Co. Ltd.-A-	307.534	CNY	1.222.533	693.497	0,23
Range Intelligent Computing Technology Group Co. Ltd.-A-	85.500	CNY	404.178	608.635	0,20
Rongsheng Petrochemical Co. Ltd.-A-	144.350	CNY	212.219	178.973	0,06
Rongsheng Petrochemical Co. Ltd.-A-	176.594	CNY	309.545	218.951	0,07
SAIC Motor Corp. Ltd.-A-	148.751	CNY	515.357	423.067	0,14
SAIC Motor Corp. Ltd.-A-	364.136	CNY	1.143.245	1.035.649	0,34
Sany Heavy Industry Co. Ltd.-A-	113.100	CNY	202.447	255.353	0,08
Sany Heavy Industry Co. Ltd.-A-	590.385	CNY	1.619.626	1.332.951	0,43
Satellite Chemical Co. Ltd.-A-	59.840	CNY	174.988	154.042	0,05
Satellite Chemical Co. Ltd.-A-	119.600	CNY	337.174	307.879	0,10
SDIC Capital Co. Ltd.-A-	29.472	CNY	32.488	30.363	0,01
SDIC Capital Co. Ltd.-A-	224.669	CNY	261.736	231.464	0,08
SDIC Power Holdings Co. Ltd.-A-	129.245	CNY	183.248	294.284	0,10
SDIC Power Holdings Co. Ltd.-A-	236.256	CNY	355.368	537.942	0,18
Seres Group Co. Ltd.-A-	84.700	CNY	1.531.559	1.547.848	0,51
SF Holding Co. Ltd.-A-	52.500	CNY	350.268	289.859	0,09
SF Holding Co. Ltd.-A-	220.128	CNY	1.770.553	1.215.352	0,40
SG Micro Corp.-A-	30.090	CNY	492.570	337.125	0,11
SG Micro Corp.-A-	12.740	CNY	255.101	142.738	0,05
Shaanxi Coal Industry Co. Ltd.-A-	35.500	CNY	43.784	113.125	0,04
Shaanxi Coal Industry Co. Ltd.-A-	403.928	CNY	769.142	1.287.169	0,42
Shandong Gold Mining Co. Ltd.-A-	55.412	CNY	141.808	171.795	0,06
Shandong Gold Mining Co. Ltd.-A-	155.715	CNY	503.870	482.766	0,16
Shandong Hualu Hengsheng Chemical Co. Ltd.-A-	50.900	CNY	271.726	150.693	0,05
Shandong Hualu Hengsheng Chemical Co. Ltd.-A-	103.658	CNY	505.739	306.888	0,10
Shandong Nanshan Aluminum Co. Ltd.-A-	260.700	CNY	143.829	139.650	0,05
Shandong Nanshan Aluminum Co. Ltd.-A-	618.000	CNY	341.158	331.045	0,11
Shanghai Baosight Software Co. Ltd.-A-	24.849	CNY	109.865	99.610	0,03
Shanghai Baosight Software Co. Ltd.-A-	75.424	CNY	320.210	302.347	0,10
Shanghai Fosun Pharmaceutical Group Co. Ltd.-A-	23.168	CNY	109.369	78.875	0,03
Shanghai Fosun Pharmaceutical Group Co. Ltd.-A-	124.172	CNY	614.391	422.739	0,14
Shanghai International Airport Co. Ltd.-A-	33.935	CNY	224.136	158.767	0,05
Shanghai International Airport Co. Ltd.-A-	114.472	CNY	934.688	535.564	0,17
Shanghai International Port Group Co. Ltd.-A-	14.600	CNY	11.433	12.241	0,00

** Umfasst auch synthetische ETFs.

Der Anhang ist ein integraler Bestandteil dieses Jahresabschlusses.

Xtrackers**

Xtrackers HARVEST CSI300 UCITS ETF (Fortsetzung)

Anlagebestand

zum 31. Dezember 2024

(Angaben in USD)

Beschreibung	Menge	Währung (lokal)	Einkaufskosten	Marktwert	% des Netto- vermögens
Übertragbare Wertpapiere und Geldmarktinstrumente, die an einer offiziellen Börse notieren^(A)					
Aktien (Fortsetzung)					
China (Fortsetzung)					
Shanghai International Port Group Co. Ltd.-A-	359.713	CNY	289.992	301.599	0,10
Shanghai Pharmaceuticals Holding Co. Ltd.-A-	31.100	CNY	102.927	89.475	0,03
Shanghai Pharmaceuticals Holding Co. Ltd.-A-	104.800	CNY	338.331	301.510	0,10
Shanghai Pudong Development Bank Co. Ltd.-A-	230.513	CNY	361.995	324.962	0,11
Shanghai Pudong Development Bank Co. Ltd.-A-	1.099.852	CNY	1.599.331	1.550.499	0,51
Shanghai Putailai New Energy Technology Co. Ltd.-A-	94.264	CNY	457.891	205.465	0,07
Shanghai Putailai New Energy Technology Co. Ltd.-A-	29.610	CNY	185.474	64.540	0,02
Shanghai RAAS Blood Products Co. Ltd.-A-	312.438	CNY	697.055	309.046	0,10
Shanghai RAAS Blood Products Co. Ltd.-A-	222.685	CNY	237.541	220.267	0,07
Shanghai United Imaging Healthcare Co. Ltd.-A-	40.055	CNY	823.384	693.626	0,23
Shanghai United Imaging Healthcare Co. Ltd.-A-	6.562	CNY	142.272	113.633	0,04
Shanjin International Gold Co. Ltd.-A-	194.000	CNY	451.899	408.505	0,13
Shanxi Coking Coal Energy Group Co. Ltd.-A-	57.500	CNY	81.996	64.911	0,02
Shanxi Coking Coal Energy Group Co. Ltd.-A-	270.638	CNY	380.560	305.519	0,10
Shanxi Lu'an Environmental Energy Development Co. Ltd.-A-	27.700	CNY	65.300	54.495	0,02
Shanxi Lu'an Environmental Energy Development Co. Ltd.-A-	79.260	CNY	186.172	155.930	0,05
Shanxi Xinghuacun Fen Wine Factory Co. Ltd.-A-	8.340	CNY	147.129	210.475	0,07
Shanxi Xinghuacun Fen Wine Factory Co. Ltd.-A-	45.815	CNY	1.194.333	1.156.226	0,38
Shengyi Technology Co. Ltd.-A-	52.600	CNY	184.040	173.310	0,06
Shengyi Technology Co. Ltd.-A-	111.858	CNY	363.895	368.556	0,12
Shennan Circuits Co. Ltd.-A-	7.200	CNY	127.205	123.300	0,04
Shennan Circuits Co. Ltd.-A-	21.295	CNY	323.258	364.678	0,12
Shenwan Hongyuan Group Co. Ltd.-A-	408.937	CNY	301.872	299.731	0,10
Shenwan Hongyuan Group Co. Ltd.-A-	650.905	CNY	486.065	477.082	0,16
Shenzhen Inovance Technology Co. Ltd.-A-	55.777	CNY	190.909	447.637	0,15
Shenzhen Inovance Technology Co. Ltd.-A-	186.452	CNY	1.326.623	1.496.367	0,49
Shenzhen Mindray Bio-Medical Electronics Co. Ltd.-A-	53.107	CNY	2.718.211	1.855.298	0,61
Shenzhen Mindray Bio-Medical Electronics Co. Ltd.-A-	12.900	CNY	707.424	450.663	0,15
Shenzhen New Industries Biomedical Engineering Co. Ltd.-A-	44.400	CNY	437.081	430.968	0,14
Shenzhen Transsion Holdings Co. Ltd.-A-	39.493	CNY	645.000	514.003	0,17
Shenzhen Transsion Holdings Co. Ltd.-A-	15.350	CNY	214.221	199.781	0,06
Sichuan Biokin Pharmaceutical Co. Ltd.-A-	9.331	CNY	259.201	245.098	0,08
Sichuan Chuantou Energy Co. Ltd.-A-	13.100	CNY	28.286	30.959	0,01
Sichuan Chuantou Energy Co. Ltd.-A-	249.336	CNY	464.901	589.245	0,19
Sichuan Kelun Pharmaceutical Co. Ltd.-A-	146.200	CNY	638.731	599.482	0,20
Sichuan Road & Bridge Group Co. Ltd.-A-	315.870	CNY	362.686	315.037	0,10
Sichuan Road & Bridge Group Co. Ltd.-A-	2.800	CNY	4.200	2.793	0,00
Sieyuan Electric Co. Ltd.-A-	82.100	CNY	827.468	817.710	0,27
Spring Airlines Co. Ltd.-A-	17.748	CNY	146.026	140.224	0,05
Spring Airlines Co. Ltd.-A-	38.918	CNY	272.754	307.484	0,10
Sungrow Power Supply Co. Ltd.-A-	113.521	CNY	1.314.757	1.148.235	0,37

** Umfasst auch synthetische ETFs.

Der Anhang ist ein integraler Bestandteil dieses Jahresabschlusses.

Xtrackers**

Xtrackers HARVEST CSI300 UCITS ETF (Fortsetzung)

Anlagebestand

zum 31. Dezember 2024

(Angaben in USD)

Beschreibung	Menge	Währung (lokal)	Einkaufskosten	Marktwert	% des Netto- vermögens
Übertragbare Wertpapiere und Geldmarktinstrumente, die an einer offiziellen Börse notieren^(A)					
Aktien (Fortsetzung)					
China (Fortsetzung)					
Sungrow Power Supply Co. Ltd.-A-	48.257	CNY	524.983	488.107	0,16
Suzhou TFC Optical Communication Co. Ltd.-A-	40.000	CNY	576.908	500.654	0,16
TBEA Co. Ltd.-A-	184.470	CNY	539.398	321.971	0,10
TBEA Co. Ltd.-A-	385.160	CNY	1.038.552	672.252	0,22
TCL Technology Group Corp.-A-	301.680	CNY	181.977	207.891	0,07
TCL Technology Group Corp.-A-	1.928.830	CNY	1.260.833	1.329.180	0,43
TCL Zhonghuan Renewable Energy Technology Co. Ltd.-A-	88.500	CNY	229.594	107.545	0,03
TCL Zhonghuan Renewable Energy Technology Co. Ltd.-A-	300.075	CNY	907.590	364.649	0,12
Tianqi Lithium Corp.-A-	115.400	CNY	1.920.334	521.725	0,17
Tianqi Lithium Corp.-A-	2.400	CNY	12.951	10.850	0,00
Tongling Nonferrous Metals Group Co. Ltd.-A-	871.600	CNY	414.841	385.693	0,13
Tongwei Co. Ltd.-A-	254.547	CNY	982.403	771.043	0,25
Tongwei Co. Ltd.-A-	58.600	CNY	132.542	177.504	0,06
Trina Solar Co. Ltd.-A-	133.865	CNY	1.450.747	353.953	0,12
Trina Solar Co. Ltd.-A-	2.187	CNY	7.430	5.783	0,00
Tsingtao Brewery Co. Ltd.-A-	11.400	CNY	173.035	126.381	0,04
Tsingtao Brewery Co. Ltd.-A-	22.377	CNY	303.969	248.073	0,08
Unigroup Guoxin Microelectronics Co. Ltd.-A-	11.420	CNY	142.602	100.710	0,03
Unigroup Guoxin Microelectronics Co. Ltd.-A-	75.459	CNY	1.080.563	665.451	0,22
Unisplendour Corp. Ltd.-A-	128.251	CNY	426.875	488.985	0,16
Unisplendour Corp. Ltd.-A-	143.408	CNY	503.520	546.775	0,18
Wanhua Chemical Group Co. Ltd.-A-	33.384	CNY	248.472	326.328	0,11
Wanhua Chemical Group Co. Ltd.-A-	170.582	CNY	1.801.891	1.667.435	0,54
Weichai Power Co. Ltd.-A-	262.384	CNY	419.725	492.470	0,16
Weichai Power Co. Ltd.-A-	367.133	CNY	724.136	689.074	0,22
Wens Foodstuff Group Co. Ltd.-A-	237.000	CNY	757.546	536.065	0,17
Wens Foodstuff Group Co. Ltd.-A-	335.698	CNY	1.191.664	759.307	0,25
Will Semiconductor Co. Ltd. Shanghai-A-	18.795	CNY	450.387	268.848	0,09
Will Semiconductor Co. Ltd. Shanghai-A-	84.653	CNY	1.680.017	1.210.894	0,40
Wingtech Technology Co. Ltd.-A-	31.900	CNY	476.816	169.481	0,06
Wingtech Technology Co. Ltd.-A-	77.821	CNY	974.599	413.453	0,13
Wuliangye Yibin Co. Ltd.-A-	38.614	CNY	578.608	740.830	0,24
Wuliangye Yibin Co. Ltd.-A-	173.680	CNY	4.049.996	3.332.143	1,09
WUS Printed Circuit Kunshan Co. Ltd.-A-	166.000	CNY	863.561	901.723	0,29
WuXi AppTec Co. Ltd.-A-	56.821	CNY	704.606	428.459	0,14
WuXi AppTec Co. Ltd.-A-	220.030	CNY	2.399.954	1.659.136	0,54
Wuxi Lead Intelligent Equipment Co. Ltd.-A-	76.999	CNY	645.990	211.189	0,07
Wuxi Lead Intelligent Equipment Co. Ltd.-A-	43.900	CNY	415.305	120.407	0,04
XCMG Construction Machinery Co. Ltd.-A-	176.703	CNY	125.959	191.972	0,06
XCMG Construction Machinery Co. Ltd.-A-	790.600	CNY	680.017	858.918	0,28
Xinjiang Daqo New Energy Co. Ltd.-A-	69.521	CNY	540.990	229.919	0,07
Xinjiang Daqo New Energy Co. Ltd.-A-	11.315	CNY	49.175	37.421	0,01
Yankuang Energy Group Co. Ltd.-A-	62.010	CNY	204.008	120.380	0,04
Yankuang Energy Group Co. Ltd.-A-	130.805	CNY	391.180	253.931	0,08
Yealink Network Technology Corp. Ltd.-A-	62.404	CNY	446.250	330.006	0,11
Yealink Network Technology Corp. Ltd.-A-	7.480	CNY	50.398	39.556	0,01

** Umfasst auch synthetische ETFs.

Xtrackers**

Xtrackers HARVEST CSI300 UCITS ETF (Fortsetzung)

Anlagebestand

zum 31. Dezember 2024

(Angaben in USD)

Beschreibung	Menge	Währung (lokal)	Einkaufskosten	Marktwert	% des Netto- vermögens
Übertragbare Wertpapiere und Geldmarktinstrumente, die an einer offiziellen Börse notieren^(A)					
Aktien (Fortsetzung)					
China (Fortsetzung)					
Yihai Kerry Arawana Holdings Co. Ltd.-A-	34.500	CNY	293.446	154.132	0,05
Yihai Kerry Arawana Holdings Co. Ltd.-A-	37.500	CNY	307.117	167.534	0,05
Yonyou Network Technology Co. Ltd.-A-	104.066	CNY	241.199	152.978	0,05
Yonyou Network Technology Co. Ltd.-A-	172.772	CNY	660.554	253.977	0,08
YTO Express Group Co. Ltd.-A-	206.808	CNY	618.378	402.042	0,13
Yunnan Aluminium Co. Ltd.-A-	239.400	CNY	479.815	443.755	0,14
Yunnan Baiyao Group Co. Ltd.-A-	47.879	CNY	406.705	393.238	0,13
Yunnan Baiyao Group Co. Ltd.-A-	63.963	CNY	536.184	525.339	0,17
Yunnan Energy New Material Co. Ltd.-A-	16.100	CNY	326.669	70.561	0,02
Yunnan Energy New Material Co. Ltd.-A-	46.541	CNY	539.809	203.973	0,07
Yutong Bus Co. Ltd.-A-	166.400	CNY	544.321	601.381	0,20
Zangge Mining Co. Ltd.-A-	80.800	CNY	397.130	306.961	0,10
Zangge Mining Co. Ltd.-A-	18.300	CNY	68.945	69.522	0,02
Zhangzhou Pientzehuang Pharmaceutical Co. Ltd.-A-	6.800	CNY	122.308	199.829	0,06
Zhangzhou Pientzehuang Pharmaceutical Co. Ltd.-A-	27.707	CNY	922.318	814.214	0,27
Zhejiang China Commodities City Group Co. Ltd.-A-	313.400	CNY	374.934	575.771	0,19
Zhejiang Chint Electrics Co. Ltd.-A-	35.857	CNY	137.865	115.000	0,04
Zhejiang Chint Electrics Co. Ltd.-A-	92.810	CNY	358.026	297.658	0,10
Zhejiang Dahua Technology Co. Ltd.-A-	41.750	CNY	108.125	91.516	0,03
Zhejiang Dahua Technology Co. Ltd.-A-	224.685	CNY	581.085	492.511	0,16
Zhejiang Huayou Cobalt Co. Ltd.-A-	38.673	CNY	239.203	155.026	0,05
Zhejiang Huayou Cobalt Co. Ltd.-A-	119.982	CNY	753.693	480.964	0,16
Zhejiang Jingsheng Mechanical & Electrical Co. Ltd.-A-	64.900	CNY	663.676	283.633	0,09
Zhejiang Jingsheng Mechanical & Electrical Co. Ltd.-A-	24.600	CNY	261.610	107.510	0,03
Zhejiang Juhua Co. Ltd.-A-	159.300	CNY	487.553	526.399	0,17
Zhejiang NHU Co. Ltd.-A-	52.227	CNY	112.117	157.198	0,05
Zhejiang NHU Co. Ltd.-A-	146.810	CNY	411.745	441.883	0,14
Zhejiang Sanhua Intelligent Controls Co. Ltd.-A-	22.095	CNY	64.560	71.165	0,02
Zhejiang Sanhua Intelligent Controls Co. Ltd.-A-	248.995	CNY	666.424	801.983	0,26
Zhejiang Zheneng Electric Power Co. Ltd.-A-	72.700	CNY	49.056	56.373	0,02
Zhejiang Zheneng Electric Power Co. Ltd.-A-	401.600	CNY	283.241	311.410	0,10
Zheshang Securities Co. Ltd.-A-	118.400	CNY	222.012	198.543	0,06
Zheshang Securities Co. Ltd.-A-	194.400	CNY	346.567	325.986	0,11
Zhongji Innolight Co. Ltd.-A-	84.240	CNY	1.166.819	1.425.418	0,47
Zhongji Innolight Co. Ltd.-A-	14.700	CNY	171.862	248.737	0,08
Zhongjin Gold Corp. Ltd.-A-	51.300	CNY	76.173	84.548	0,03
Zhongjin Gold Corp. Ltd.-A-	297.288	CNY	476.153	489.965	0,16
Zhongtai Securities Co. Ltd.-A-	123.900	CNY	296.996	111.521	0,04
Zhongtai Securities Co. Ltd.-A-	104.000	CNY	147.517	93.610	0,03
Zhuzhou CRRC Times Electric Co. Ltd.-A-	34.036	CNY	278.847	223.448	0,07
Zijin Mining Group Co. Ltd.-A-	359.109	CNY	259.143	743.875	0,24
Zijin Mining Group Co. Ltd.-A-	1.461.500	CNY	1.949.222	3.027.418	0,99
Zoomlion Heavy Industry Science & Technology Co. Ltd.-A-	190.400	CNY	177.636	188.594	0,06
Zoomlion Heavy Industry Science & Technology Co. Ltd.-A-	451.490	CNY	446.480	447.207	0,15

** Umfasst auch synthetische ETFs.

Der Anhang ist ein integraler Bestandteil dieses Jahresabschlusses.

Xtrackers**

Xtrackers HARVEST CSI300 UCITS ETF (Fortsetzung)

Anlagebestand
zum 31. Dezember 2024
(Angaben in USD)

Beschreibung	Menge	Währung (lokal)	Einkaufskosten	Marktwert	% des Netto- vermögens
Übertragbare Wertpapiere und Geldmarktinstrumente, die an einer offiziellen Börse notieren^(A)					
Aktien (Fortsetzung)					
China (Fortsetzung)					
ZTE Corp.-A-	102.515	CNY	386.660	567.402	0,18
ZTE Corp.-A-	289.253	CNY	1.317.648	1.600.962	0,52
			330.918.531	305.370.532	99,71
Summe - Aktien			331.700.665	305.883.385	99,88
Summe - Übertragbare Wertpapiere und Geldmarktinstrumente, die an einer offiziellen Börse notieren			331.700.665	305.883.385	99,88
Sonstige übertragbare Wertpapiere und Geldmarktinstrumente^(A)					
Bezugsrechte					
Hongkong					
Kangmei Pharmaceutical Co. Ltd.-Rights-31.12.49 ⁽¹⁾	107.499	CNY	—	—	0,00
			—	—	0,00
Summe - Bezugsrechte			—	—	0,00
Summe Sonstige übertragbare Wertpapiere und Geldmarktinstrumente			—	—	0,00
SUMME ANLAGEBESTAND			331.700.665	305.883.385	99,88

^(A) Alle hier aufgeführten doppelten Wertpapiere gleichen Namens sind entweder an verschiedenen Börsen notiert oder haben unterschiedliche ISIN-Codes.

⁽¹⁾ Die Bewertung dieses Wertpapiers wurde von einem Bewertungsausschuss bestimmt.

** Umfasst auch synthetische ETFs.

Der Anhang ist ein integraler Bestandteil dieses Jahresabschlusses.

Xtrackers**

Xtrackers HARVEST FTSE CHINA A-H 50 UCITS ETF

Anlagebestand

zum 31. Dezember 2024

(Angaben in USD)

Beschreibung	Menge	Währung (lokal)	Einkaufskosten	Marktwert	% des Netto- vermögens
Übertragbare Wertpapiere und Geldmarktinstrumente, die an einer offiziellen Börse notieren^(A)					
Aktien					
China					
Agricultural Bank of China Ltd.-H-	527.495	HKD	208.354	300.826	2,78
Bank of China Ltd.-H-	311.518	HKD	129.153	159.209	1,47
Bank of Communications Co. Ltd.-H-	248.725	HKD	163.480	204.604	1,89
Beijing-Shanghai High Speed Railway Co. Ltd.-A-	134.500	CNY	105.462	113.508	1,05
BYD Co. Ltd.-H-	9.660	HKD	262.655	331.536	3,06
CGN Power Co. Ltd.-H- 144A	49.940	HKD	15.282	18.323	0,17
China CITIC Bank Corp. Ltd.-H-	171.156	HKD	98.188	118.321	1,09
China Construction Bank Corp.-H-	65.957	HKD	48.151	55.021	0,51
China Everbright Bank Co. Ltd.-H-	314.404	HKD	101.218	122.233	1,13
China Merchants Bank Co. Ltd.-H-	105.044	HKD	429.219	540.910	4,99
China National Nuclear Power Co. Ltd.-A-	79.800	CNY	112.951	114.027	1,05
China Pacific Insurance Group Co. Ltd.-H-	48.094	HKD	117.030	156.022	1,44
China Petroleum & Chemical Corp.-H-	331.842	HKD	188.361	190.101	1,76
China Shenhua Energy Co. Ltd.-H-	46.081	HKD	130.446	199.322	1,84
China State Construction Engineering Corp. Ltd.-A-	196.400	CNY	161.939	161.441	1,49
China Yangtze Power Co. Ltd.-A-	115.400	CNY	364.174	467.181	4,31
CITIC Securities Co. Ltd.-H-	85.998	HKD	187.210	236.363	2,18
Contemporary Amperex Technology Co. Ltd.-A-	3.600	CNY	24.911	131.192	1,21
Contemporary Amperex Technology Co. Ltd.-A-	17.180	CNY	736.535	626.075	5,78
COSCO SHIPPING Holdings Co. Ltd.-H-	76.959	HKD	138.419	126.813	1,17
CRRC Corp. Ltd.-H-	213.112	HKD	127.045	137.448	1,27
East Money Information Co. Ltd.-A-	74.508	CNY	176.011	263.561	2,43
Foshan Haitian Flavouring & Food Co. Ltd.-A-	23.135	CNY	226.584	145.480	1,34
Foxconn Industrial Internet Co. Ltd.-A-	8.800	CNY	30.953	25.920	0,24
Foxconn Industrial Internet Co. Ltd.-A-	50.100	CNY	88.677	147.570	1,36
Great Wall Motor Co. Ltd.-H-	27.180	HKD	63.329	47.796	0,44
Gree Electric Appliances, Inc. of Zhuhai-A-	19.000	CNY	95.389	118.307	1,09
Haier Smart Home Co. Ltd.-H-	33.117	HKD	118.657	117.240	1,08
Hygon Information Technology Co. Ltd.-A-	10.967	CNY	118.154	225.057	2,08
Industrial & Commercial Bank of China Ltd.-H-	526.024	HKD	319.251	352.807	3,26
Industrial Bank Co. Ltd.-A-	98.000	CNY	262.597	257.243	2,38
Inner Mongolia Yili Industrial Group Co. Ltd.-A-	30.041	CNY	149.235	124.210	1,15
Jiangsu Hengrui Pharmaceuticals Co. Ltd.-A-	12.580	CNY	41.753	79.107	0,73
Jiangsu Hengrui Pharmaceuticals Co. Ltd.-A-	17.554	CNY	128.048	110.385	1,02
Kweichow Moutai Co. Ltd.-A-	5.960	CNY	1.140.366	1.244.380	11,49
Luxshare Precision Industry Co. Ltd.-A-	33.856	CNY	162.326	189.057	1,75
Luzhou Laojiao Co. Ltd.-A-	6.900	CNY	214.480	118.352	1,09
Muyuan Foods Co. Ltd.-A-	25.785	CNY	183.693	135.791	1,25
NARI Technology Co. Ltd.-A-	37.900	CNY	120.325	130.950	1,21
NAURA Technology Group Co. Ltd.-A-	2.500	CNY	139.504	133.918	1,24
People's Insurance Co. Group of China Ltd.-H-	105.434	HKD	36.159	52.527	0,49
PetroChina Co. Ltd.-H-	196.510	HKD	106.533	154.568	1,43
Ping An Bank Co. Ltd.-A-	35.200	CNY	48.486	56.422	0,52
Ping An Bank Co. Ltd.-A-	56.400	CNY	121.067	90.404	0,84
Ping An Insurance Group Co. of China Ltd.-H-	62.617	HKD	484.560	371.206	3,43
Postal Savings Bank of China Co. Ltd.-H- 144A	141.664	HKD	99.927	83.525	0,77
SF Holding Co. Ltd.-A-	22.739	CNY	169.507	125.545	1,16
Shaanxi Coal Industry Co. Ltd.-A-	45.700	CNY	157.054	145.629	1,34

** Umfasst auch synthetische ETFs.

Xtrackers**

Xtrackers HARVEST FTSE CHINA A-H 50 UCITS ETF (Fortsetzung)

Anlagebestand
zum 31. Dezember 2024
(Angaben in USD)

Beschreibung	Menge	Währung (lokal)	Einkaufskosten	Marktwert	% des Netto- vermögens
Übertragbare Wertpapiere und Geldmarktinstrumente, die an einer offiziellen Börse notieren^(A)					
Aktien (Fortsetzung)					
China (Fortsetzung)					
Shanghai Pudong Development Bank Co. Ltd.-A-	138.488	CNY	212.390	195.231	1,80
Shanxi Xinghuacun Fen Wine Factory Co. Ltd.-A-	5.760	CNY	235.024	145.364	1,34
Shenzhen Mindray Bio-Medical Electronics Co. Ltd.-A-	5.700	CNY	240.011	199.130	1,84
Wanhua Chemical Group Co. Ltd.-A-	14.768	CNY	181.764	144.357	1,33
Wuliangye Yibin Co. Ltd.-A-	9.000	CNY	46.435	172.670	1,59
Wuliangye Yibin Co. Ltd.-A-	9.300	CNY	225.150	178.425	1,65
Zijin Mining Group Co. Ltd.-H-	111.376	HKD	167.604	202.738	1,87
			10.161.186	10.795.348	99,67
Summe - Aktien			10.161.186	10.795.348	99,67
Summe - Übertragbare Wertpapiere und Geldmarktinstrumente, die an einer offiziellen Börse notieren			10.161.186	10.795.348	99,67
SUMME ANLAGEBESTAND			10.161.186	10.795.348	99,67

^(A) Alle hier aufgeführten doppelten Wertpapiere gleichen Namens sind entweder an verschiedenen Börsen notiert oder haben unterschiedliche ISIN-Codes.

** Umfasst auch synthetische ETFs.

Der Anhang ist ein integraler Bestandteil dieses Jahresabschlusses.

Xtrackers**

Xtrackers HARVEST MSCI CHINA TECH 100 UCITS ETF

Anlagebestand

zum 31. Dezember 2024

(Angaben in USD)

Beschreibung	Menge	Währung (lokal)	Einstandskosten	Marktwert	% des Netto- vermögens
Übertragbare Wertpapiere und Geldmarktinstrumente, die an einer offiziellen Börse notieren^(A)					
Aktien					
Bermuda					
Alibaba Health Information Technology Ltd.	147.035	HKD	67.895	62.843	0,46
			67.895	62.843	0,46
Kaimaninseln					
Alibaba Group Holding Ltd.	54.460	HKD	610.799	577.695	4,27
Baidu, Inc.-A-	58.273	HKD	817.243	620.392	4,58
Bilibili, Inc.-Z-	3.157	HKD	50.300	57.711	0,43
Geely Automobile Holdings Ltd.	161.415	HKD	305.126	307.954	2,28
JD Health International, Inc.	29.834	HKD	103.698	107.922	0,80
JD.com, Inc.-A-	34.777	HKD	821.353	608.870	4,50
Kanzhun Ltd.-ADR-	7.134	USD	137.562	98.449	0,73
KE Holdings, Inc.-ADR-	12.946	USD	205.190	238.465	1,76
Kuaishou Technology 144A	62.636	HKD	522.328	333.421	2,46
Li Auto, Inc.-A-	31.640	HKD	332.310	382.672	2,83
NetEase, Inc.	21.826	HKD	398.397	388.869	2,87
New Oriental Education & Technology Group, Inc.	15.569	HKD	115.188	98.109	0,73
NIO, Inc.-A-	39.094	HKD	168.629	175.139	1,29
Qifu Technology, Inc.-ADR-	1.076	USD	38.408	41.297	0,31
Sunny Optical Technology Group Co. Ltd.	12.962	HKD	167.230	114.887	0,85
Tencent Holdings Ltd.	12.212	HKD	498.701	655.566	4,84
Tencent Music Entertainment Group-ADR-	12.602	USD	121.126	143.033	1,06
Trip.com Group Ltd.	10.068	HKD	500.760	699.891	5,17
Xiaomi Corp.-B- 144A	170.635	HKD	265.397	757.846	5,60
XPeng, Inc.-A-	19.062	HKD	82.632	114.476	0,85
			6.262.377	6.522.664	48,21
China					
360 Security Technology, Inc.-A-	54.100	CNY	64.585	76.711	0,57
37 Interactive Entertainment Network Technology Group Co. Ltd.-A-	17.600	CNY	50.882	37.711	0,28
Anker Innovations Technology Co. Ltd.-A-	2.500	CNY	27.611	33.442	0,25
Beijing Kingsoft Office Software, Inc.-A-	1.846	CNY	74.515	72.429	0,54
BOE Technology Group Co. Ltd.-A-	164.900	CNY	93.511	99.176	0,73
BYD Co. Ltd.-A-	5.800	CNY	237.934	224.602	1,66
BYD Co. Ltd.-H-	11.116	HKD	359.182	381.507	2,82
China Merchants Expressway Network & Technology Holdings Co. Ltd.-A-	28.300	CNY	46.077	54.086	0,40
China National Software & Service Co. Ltd.-A-	4.910	CNY	32.390	31.407	0,23
China Three Gorges Renewables Group Co. Ltd.-A-	145.600	CNY	125.133	87.169	0,64
China XD Electric Co. Ltd.-A-	32.200	CNY	31.851	33.483	0,25
China Yangtze Power Co. Ltd.-A-	167.200	CNY	592.887	676.886	5,00
CNGR Advanced Material Co. Ltd.-A-	6.020	CNY	55.253	29.790	0,22
Contemporary Amperex Technology Co. Ltd.-A-	16.280	CNY	589.141	593.277	4,38
East Money Information Co. Ltd.-A-	98.884	CNY	252.491	349.787	2,59
Eoptolink Technology, Inc. Ltd.-A-	2.400	CNY	17.733	38.003	0,28
Eve Energy Co. Ltd.-A-	14.700	CNY	184.806	94.130	0,70
Flat Glass Group Co. Ltd.-A-	14.500	CNY	74.648	39.114	0,29
Foxconn Industrial Internet Co. Ltd.-A-	77.700	CNY	140.157	228.866	1,69
Ganfeng Lithium Group Co. Ltd.-A-	12.960	CNY	149.274	62.161	0,46
GEM Co. Ltd.-A-	41.100	CNY	48.742	36.769	0,27

** Umfasst auch synthetische ETFs.

Xtrackers**

Xtrackers HARVEST MSCI CHINA TECH 100 UCITS ETF (Fortsetzung)

Anlagebestand
zum 31. Dezember 2024
(Angaben in USD)

Beschreibung	Menge	Währung (lokal)	Einkaufspreise	Marktwert	% des Netto- vermögens
Übertragbare Wertpapiere und Geldmarktinstrumente, die an einer offiziellen Börse notieren^(A)					
Aktien (Fortsetzung)					
China (Fortsetzung)					
GigaDevice Semiconductor, Inc.-A-	4.200	CNY	53.948	61.453	0,45
GoerTek, Inc.-A-	15.600	CNY	39.474	55.161	0,41
Gotion High-tech Co. Ltd.-A-	14.400	CNY	73.531	41.863	0,31
Gree Electric Appliances, Inc. of Zhuhai-A-	6.400	CNY	36.688	39.851	0,29
Guangzhou Tinci Materials Technology Co. Ltd.-A-	15.100	CNY	103.477	40.795	0,30
Hangzhou First Applied Material Co. Ltd.-A-	10.281	CNY	48.730	20.846	0,15
Hithink RoyalFlush Information Network Co. Ltd.-A-	1.900	CNY	27.595	74.836	0,55
Huagong Tech Co. Ltd.-A-	3.200	CNY	15.242	18.983	0,14
Huizhou Desay Sv Automotive Co. Ltd.-A-	3.900	CNY	64.675	58.832	0,43
IEIT Systems Co. Ltd.-A-	8.500	CNY	48.125	60.414	0,45
Iflytek Co. Ltd.-A-	5.900	CNY	37.599	39.057	0,29
Imeik Technology Development Co. Ltd.-A-	1.100	CNY	29.836	27.503	0,20
Isoftstone Information Technology Group Co. Ltd.-A-	5.900	CNY	32.840	47.455	0,35
JA Solar Technology Co. Ltd.-A-	21.216	CNY	141.253	39.966	0,30
JCET Group Co. Ltd.-A-	4.800	CNY	18.866	26.870	0,20
Jiangsu Yuyue Medical Equipment & Supply Co. Ltd.-A-	6.400	CNY	30.595	31.995	0,24
Jinko Solar Co. Ltd.-A-	78.570	CNY	88.541	76.533	0,57
Kuang-Chi Technologies Co. Ltd.-A-	14.700	CNY	36.894	96.265	0,71
Lingyi iTech Guangdong Co.-A-	38.100	CNY	35.363	41.758	0,31
LONGi Green Energy Technology Co. Ltd.-A-	60.580	CNY	443.100	130.385	0,96
Mango Excellent Media Co. Ltd.-A-	13.800	CNY	49.491	50.838	0,38
Midea Group Co. Ltd.-A-	8.500	CNY	76.110	87.594	0,65
NAURA Technology Group Co. Ltd.-A-	3.500	CNY	149.308	187.485	1,39
Piotech, Inc.-A-	2.059	CNY	52.257	43.348	0,32
Qinghai Salt Lake Industry Co. Ltd.-A-	41.800	CNY	102.712	94.260	0,70
Seres Group Co. Ltd.-A-	2.800	CNY	19.670	51.169	0,38
Seres Group Co. Ltd.-A-	1.000	CNY	11.663	18.274	0,14
SF Holding Co. Ltd.-A-	17.400	CNY	122.499	96.067	0,71
SG Micro Corp.-A-	1.500	CNY	17.629	16.806	0,12
Shanghai Fosun Pharmaceutical Group Co. Ltd.-A-	4.800	CNY	17.330	16.341	0,12
Shanghai Putailai New Energy Technology Co. Ltd.-A-	17.615	CNY	112.913	38.395	0,28
Shanghai United Imaging Healthcare Co. Ltd.-A-	5.946	CNY	104.380	102.966	0,76
Shenzhen Capchem Technology Co. Ltd.-A-	6.000	CNY	34.020	30.776	0,23
Shenzhen Inovance Technology Co. Ltd.-A-	2.500	CNY	23.895	20.064	0,15
Shenzhen Inovance Technology Co. Ltd.-A-	7.400	CNY	66.225	59.389	0,44
Shenzhen Mindray Bio-Medical Electronics Co. Ltd.-A-	9.100	CNY	392.156	317.909	2,35
Shenzhen New Industries Biomedical Engineering Co. Ltd.-A-	2.700	CNY	19.718	26.207	0,19
Sichuan Chuantou Energy Co. Ltd.-A-	14.300	CNY	27.090	33.795	0,25
Sieyuan Electric Co. Ltd.-A-	2.600	CNY	17.508	25.896	0,19
Sungrow Power Supply Co. Ltd.-A-	15.700	CNY	196.029	158.801	1,17
Sunwoda Electronic Co. Ltd.-A-	13.400	CNY	41.228	40.957	0,30
SUPCON Technology Co. Ltd.-A-	5.547	CNY	46.793	37.746	0,28
Suzhou Maxwell Technologies Co. Ltd.-A-	1.824	CNY	71.685	26.276	0,19
Suzhou TFC Optical Communication Co. Ltd.-A-	2.060	CNY	18.251	25.784	0,19

** Umfasst auch synthetische ETFs.

Xtrackers**

Xtrackers HARVEST MSCI CHINA TECH 100 UCITS ETF (Fortsetzung)

Anlagebestand
zum 31. Dezember 2024
(Angaben in USD)

Beschreibung	Menge	Währung (lokal)	Einstandskosten	Marktwert	% des Netto- vermögens
Übertragbare Wertpapiere und Geldmarktinstrumente, die an einer offiziellen Börse notieren^(A)					
Aktien (Fortsetzung)					
China (Fortsetzung)					
TCL Technology Group Corp.-A-	53.020	CNY	30.506	36.537	0,27
TCL Zhonghuan Renewable Energy Technology Co. Ltd.-A-	29.300	CNY	65.169	35.605	0,26
Tianqi Lithium Corp.-A-	10.300	CNY	153.075	46.566	0,34
Tianqi Lithium Corp.-A-	1.500	CNY	11.880	6.782	0,05
Tongwei Co. Ltd.-A-	26.700	CNY	84.381	80.876	0,60
Universal Scientific Industrial Shanghai Co. Ltd.-A-	6.200	CNY	11.890	14.015	0,10
Victory Giant Technology Huizhou Co. Ltd.-A-	5.400	CNY	27.917	31.138	0,23
Western Mining Co. Ltd.-A-	11.300	CNY	29.024	24.878	0,18
Will Semiconductor Co. Ltd. Shanghai-A-	8.500	CNY	105.389	121.586	0,90
Yealink Network Technology Corp. Ltd.-A-	3.760	CNY	28.368	19.884	0,15
Yutong Bus Co. Ltd.-A-	5.100	CNY	14.993	18.432	0,14
Zangge Mining Co. Ltd.-A-	5.000	CNY	19.187	18.995	0,14
Zhejiang Chint Electrics Co. Ltd.-A-	17.200	CNY	83.092	55.163	0,41
Zhejiang Huayou Cobalt Co. Ltd.-A-	13.350	CNY	136.149	53.515	0,40
Zhongji Innolight Co. Ltd.-A-	4.560	CNY	52.286	77.159	0,57
Zhuzhou CRRC Times Electric Co. Ltd.-A-	2.131	CNY	12.471	13.990	0,10
			7.311.512	6.573.591	48,58
Hongkong					
BYD Electronic International Co. Ltd.	20.543	HKD	87.798	111.205	0,82
Lenovo Group Ltd.	186.321	HKD	216.917	241.777	1,79
			304.715	352.982	2,61
Summe - Aktien			13.946.499	13.512.080	99,86
Summe - Übertragbare Wertpapiere und Geldmarktinstrumente, die an einer offiziellen Börse notieren			13.946.499	13.512.080	99,86
SUMME ANLAGEBESTAND			13.946.499	13.512.080	99,86

^(A) Alle hier aufgeführten doppelten Wertpapiere gleichen Namens sind entweder an verschiedenen Börsen notiert oder haben unterschiedliche ISIN-Codes.

** Umfasst auch synthetische ETFs.

Xtrackers**

Xtrackers MSCI CHINA A ESG SCREENED SWAP UCITS ETF*

Anlagebestand
zum 31. Dezember 2024
(Angaben in USD)

Beschreibung	Menge	Währung (lokal)	Einkaufskosten	Marktwert	% des Netto- vermögens
Übertragbare Wertpapiere und Geldmarktinstrumente, die an einer offiziellen Börse notieren					
Aktien					
Finnland					
Sampo OYJ-A-	10.520	EUR	435.860	428.985	0,60
			435.860	428.985	0,60
Deutschland					
LEG Immobilien SE	9.057	EUR	811.670	767.163	1,08
			811.670	767.163	1,08
Norwegen					
Gjensidige Forsikring ASA	7.861	NOK	142.539	139.122	0,20
			142.539	139.122	0,20
Schweden					
Atlas Copco AB-A-	57.373	SEK	933.241	876.750	1,23
			933.241	876.750	1,23
USA					
3M Co.	10.812	USD	1.388.477	1.395.721	1,96
Adobe, Inc.	4.182	USD	2.129.924	1.859.652	2,62
Advanced Micro Devices, Inc.	16.829	USD	2.046.986	2.032.775	2,86
Align Technology, Inc.	2.653	USD	819.709	553.177	0,78
Ally Financial, Inc.	14.561	USD	512.838	524.342	0,74
Alphabet, Inc.-A-	17.123	USD	3.286.931	3.241.384	4,56
Amgen, Inc.	990	USD	277.932	258.034	0,36
ANSYS, Inc.	10.370	USD	3.512.025	3.498.112	4,92
Aspen Technology, Inc.	10.185	USD	2.508.565	2.542.482	3,58
Autodesk, Inc.	761	USD	244.486	224.929	0,32
Axon Enterprise, Inc.	2.273	USD	1.384.425	1.350.889	1,90
Bank of New York Mellon Corp.	7.010	USD	531.498	538.578	0,76
Biogen, Inc.	2.744	USD	517.887	419.612	0,59
Cadence Design Systems, Inc.	1.938	USD	583.803	582.291	0,82
CBRE Group, Inc.-A-	4.069	USD	463.268	534.219	0,75
Citizens Financial Group, Inc.	42.372	USD	1.992.205	1.854.199	2,61
Clorox Co.	3.550	USD	594.270	576.555	0,81
Deckers Outdoor Corp.	914	USD	148.013	185.624	0,26
Discover Financial Services	8.640	USD	1.577.837	1.496.707	2,11
Dollar Tree, Inc.	21.302	USD	2.164.078	1.596.372	2,25
Edwards Lifesciences Corp.	10.995	USD	745.021	813.960	1,14
Eli Lilly & Co.	993	USD	782.673	766.596	1,08
Equinix REIT, Inc.	209	USD	196.374	197.064	0,28
Fastenal Co.	7.400	USD	594.368	532.134	0,75
Ferguson Enterprises, Inc.	58	USD	10.158	10.067	0,01
First Solar, Inc.	4.826	USD	1.001.443	850.534	1,20
Gartner, Inc.	1.000	USD	454.631	484.470	0,68
Home Depot, Inc.	1.943	USD	763.327	755.808	1,06
Ingersoll Rand, Inc.	2.603	USD	270.712	235.467	0,33
International Business Machines Corp.	4.447	USD	929.379	977.584	1,38
Keysight Technologies, Inc.	5.283	USD	820.435	848.608	1,19
Lowe's Cos., Inc.	958	USD	260.835	236.434	0,33
Lululemon Athletica, Inc.	493	USD	183.431	188.528	0,27
MarketAxess Holdings, Inc.	2.117	USD	551.161	478.527	0,67
Marsh & McLennan Cos., Inc.	870	USD	202.919	184.797	0,26
Mastercard, Inc.-A-	3.269	USD	1.654.807	1.721.357	2,42

* Dies ist ein synthetischer ETF.

** Umfasst auch synthetische ETFs.

Der Anhang ist ein integraler Bestandteil dieses Jahresabschlusses.

Xtrackers**

Xtrackers MSCI CHINA A ESG SCREENED SWAP UCITS ETF* (Fortsetzung)

Anlagebestand
zum 31. Dezember 2024
(Angaben in USD)

Beschreibung	Menge	Währung (lokal)	Einkaufskosten	Marktwert	% des Netto- vermögens
Übertragbare Wertpapiere und Geldmarktinstrumente, die an einer offiziellen Börse notieren					
Aktien (Fortsetzung)					
USA (Fortsetzung)					
McDonald's Corp.	1.713	USD	498.277	496.582	0,70
Mettler-Toledo International, Inc.	569	USD	687.351	696.274	0,98
Microsoft Corp.	4.182	USD	1.803.278	1.762.713	2,48
Moody's Corp.	1.123	USD	527.911	531.595	0,75
Nasdaq, Inc.	13.058	USD	1.040.723	1.009.514	1,42
NVIDIA Corp.	20.388	USD	2.816.034	2.737.905	3,85
NVR, Inc.	65	USD	592.801	531.628	0,75
Old Dominion Freight Line, Inc.	2.868	USD	605.234	505.915	0,71
Paychex, Inc.	687	USD	100.103	96.331	0,14
PNC Financial Services Group, Inc.	4.454	USD	880.976	858.954	1,21
PPG Industries, Inc.	4.158	USD	524.656	496.673	0,70
Progressive Corp.	4.185	USD	1.042.350	1.002.768	1,41
PTC, Inc.	7.473	USD	1.473.017	1.374.060	1,93
S&P Global, Inc.	1.191	USD	583.745	593.154	0,83
SBA Communications REIT Corp.	10.822	USD	2.253.744	2.205.524	3,10
ServiceNow, Inc.	2.877	USD	2.344.690	3.049.965	4,29
Sherwin-Williams Co.	2.533	USD	1.001.346	861.043	1,21
Snap-on, Inc.	1.506	USD	551.151	511.257	0,72
Synchrony Financial	14.608	USD	996.085	949.520	1,34
Take-Two Interactive Software, Inc.	13.120	USD	2.088.810	2.415.130	3,40
Teleflex, Inc.	7.243	USD	1.388.556	1.289.109	1,81
Texas Instruments, Inc.	5.247	USD	1.033.740	983.865	1,38
Trimble, Inc.	26.591	USD	1.522.809	1.878.920	2,64
Twilio, Inc.-A-	11.493	USD	690.729	1.242.163	1,75
United Parcel Service, Inc.-B-	11.396	USD	1.411.053	1.437.036	2,02
United Rentals, Inc.	1.152	USD	1.001.111	811.515	1,14
Visa, Inc.-A-	4.555	USD	1.411.048	1.439.562	2,02
Vulcan Materials Co.	2.773	USD	789.224	713.299	1,00
Walt Disney Co.	187	USD	20.832	20.822	0,03
Western Digital Corp.	3.204	USD	201.211	191.055	0,27
Workday, Inc.-A-	7.811	USD	2.101.213	2.015.472	2,84
WW Grainger, Inc.	60	USD	73.256	63.243	0,09
			70.163.895	69.320.155	97,52
Summe - Aktien			72.487.205	71.532.175	100,63
Summe - Übertragbare Wertpapiere und Geldmarktinstrumente, die an einer offiziellen Börse notieren			72.487.205	71.532.175	100,63
SUMME ANLAGEBESTAND			72.487.205	71.532.175	100,63

* Dies ist ein synthetischer ETF.

** Umfasst auch synthetische ETFs.

Der Anhang ist ein integraler Bestandteil dieses Jahresabschlusses.

Xtrackers**

Xtrackers CSI500 SWAP UCITS ETF*

Anlagebestand
zum 31. Dezember 2024
(Angaben in USD)

Beschreibung	Menge	Währung (lokal)	Einkaufskosten	Marktwert	% des Netto- vermögens
Übertragbare Wertpapiere und Geldmarktinstrumente, die an einer offiziellen Börse notieren					
Aktien					
Japan					
Advantest Corp.	5.225	JPY	289.452	305.800	0,22
CyberAgent, Inc.	42.709	JPY	281.355	297.843	0,22
Disco Corp.	727	JPY	196.085	197.663	0,14
Dowa Holdings Co. Ltd.	8.535	JPY	308.291	241.995	0,17
Fast Retailing Co. Ltd.	879	JPY	284.286	301.017	0,22
Hitachi Ltd.	11.151	JPY	289.470	279.343	0,20
KDDI Corp.	8.989	JPY	289.480	288.385	0,21
Mitsubishi UFJ Financial Group, Inc.	2.393	JPY	28.274	28.108	0,02
Mitsui OSK Lines Ltd.	8.523	JPY	290.407	298.706	0,22
MS&AD Insurance Group Holdings, Inc.	27.076	JPY	613.396	594.204	0,43
NH Foods Ltd.	8.631	JPY	315.087	279.755	0,20
Nintendo Co. Ltd.	9.951	JPY	567.700	586.575	0,42
Nippon Steel Corp.	15.579	JPY	312.554	315.426	0,23
Nippon Yusen KK	8.727	JPY	289.484	292.807	0,21
Recruit Holdings Co. Ltd.	3.971	JPY	289.351	281.603	0,20
Shin-Etsu Chemical Co. Ltd.	394	JPY	12.947	13.277	0,01
Sony Group Corp.	21.852	JPY	460.748	468.436	0,34
Sumitomo Mitsui Financial Group, Inc.	20.670	JPY	431.843	495.049	0,36
Sumitomo Pharma Co. Ltd.	73.818	JPY	309.419	264.441	0,19
T&D Holdings, Inc.	16.486	JPY	289.482	304.785	0,22
Takeda Pharmaceutical Co. Ltd.	10.726	JPY	307.590	285.349	0,21
Tokyo Electron Ltd.	3.946	JPY	610.988	607.241	0,44
			7.067.689	7.027.808	5,08
Niederlande					
LyondellBasell Industries NV-A-	19.776	USD	1.597.505	1.468.763	1,06
			1.597.505	1.468.763	1,06
USA					
3M Co.	30.277	USD	3.888.172	3.908.458	2,82
Adobe, Inc.	536	USD	259.976	238.348	0,17
Advanced Micro Devices, Inc.	758	USD	106.932	91.559	0,07
AES Corp.	298.309	USD	4.167.377	3.839.237	2,77
Aflac, Inc.	14.964	USD	1.597.557	1.547.876	1,12
Alphabet, Inc.-A-	3.175	USD	554.704	601.027	0,43
Amazon.com, Inc.	19.894	USD	4.440.293	4.364.545	3,15
Amgen, Inc.	5.740	USD	1.597.557	1.496.074	1,08
ANSYS, Inc.	11.164	USD	3.906.194	3.765.952	2,72
Apple, Inc.	3.528	USD	814.438	883.482	0,64
Aspen Technology, Inc.	18.981	USD	4.772.393	4.738.227	3,42
AT&T, Inc.	15.818	USD	350.125	360.176	0,26
Atlassian Corp.-A-	2.056	USD	493.522	500.389	0,36
Autodesk, Inc.	70	USD	17.326	20.690	0,01
Axon Enterprise, Inc.	6.336	USD	3.797.482	3.765.612	2,72
Bank of America Corp.	9.701	USD	444.644	426.359	0,31
Bank of New York Mellon Corp.	1.112	USD	89.128	85.435	0,06
Berkshire Hathaway, Inc.-B-	1.200	USD	546.999	543.936	0,39
BioMarin Pharmaceutical, Inc.	2.149	USD	149.313	141.254	0,10
Blackstone, Inc.	1.189	USD	227.884	205.007	0,15
Block, Inc.	2.500	USD	177.956	212.475	0,15

* Dies ist ein synthetischer ETF.

** Umfasst auch synthetische ETFs.

Der Anhang ist ein integraler Bestandteil dieses Jahresabschlusses.

Xtrackers**

Xtrackers CSI500 SWAP UCITS ETF* (Fortsetzung)

Anlagebestand
zum 31. Dezember 2024
(Angaben in USD)

Beschreibung	Menge	Währung (lokal)	Einkaufspreise	Marktwert	% des Netto- vermögens
Übertragbare Wertpapiere und Geldmarktinstrumente, die an einer offiziellen Börse notieren					
Aktien (Fortsetzung)					
USA (Fortsetzung)					
Boeing Co.	3.820	USD	568.992	676.140	0,49
Boston Scientific Corp.	43.222	USD	3.889.980	3.860.589	2,79
Capital One Financial Corp.	3.058	USD	566.158	545.303	0,39
Caterpillar, Inc.	1.322	USD	539.151	479.569	0,35
Centene Corp.	18.049	USD	1.358.729	1.093.408	0,79
Charles Schwab Corp.	21.251	USD	1.713.681	1.572.787	1,14
Chipotle Mexican Grill, Inc.	1.596	USD	93.573	96.239	0,07
CrowdStrike Holdings, Inc.-A-	320	USD	92.333	109.491	0,08
Deckers Outdoor Corp.	16.998	USD	2.735.192	3.452.124	2,49
Dexcom, Inc.	43.279	USD	3.281.996	3.365.808	2,43
DocuSign, Inc.	37.669	USD	4.030.206	3.387.950	2,45
Eli Lilly & Co.	1.964	USD	1.597.380	1.516.208	1,09
Equinix REIT, Inc.	1.658	USD	1.597.732	1.563.312	1,13
Exxon Mobil Corp.	8.830	USD	1.054.140	949.843	0,69
First Citizens BancShares, Inc.-A-	723	USD	1.597.750	1.527.713	1,10
Fortive Corp.	3.272	USD	259.568	245.400	0,18
Freeport-McMoRan, Inc.	222	USD	10.272	8.454	0,01
Gartner, Inc.	235	USD	120.071	113.850	0,08
Goldman Sachs Group, Inc.	2.653	USD	1.597.318	1.519.161	1,10
Ingersoll Rand, Inc.	3.411	USD	355.563	308.559	0,22
Intel Corp.	1.630	USD	39.136	32.681	0,02
International Business Machines Corp.	2.356	USD	482.956	517.919	0,37
Intuitive Surgical, Inc.	200	USD	96.880	104.392	0,08
IQVIA Holdings, Inc.	7.229	USD	1.731.430	1.420.571	1,03
Jabil, Inc.	29.667	USD	3.889.937	4.269.081	3,08
Johnson & Johnson	6.347	USD	967.029	917.903	0,66
JPMorgan Chase & Co.	1.245	USD	272.767	298.439	0,22
Juniper Networks, Inc.	6.858	USD	243.185	256.832	0,19
Kinder Morgan, Inc.	136.537	USD	3.723.364	3.741.114	2,70
KKR & Co., Inc.	31.405	USD	4.738.391	4.645.114	3,35
Liberty Broadband Corp.-C-	6.258	USD	536.999	467.848	0,34
Liberty Media Corp.-Liberty Formula One-C-	1.200	USD	92.940	111.192	0,08
Mastercard, Inc.-A-	306	USD	159.698	161.130	0,12
MetLife, Inc.	6.617	USD	551.395	541.800	0,39
Microsoft Corp.	4.947	USD	2.129.200	2.085.160	1,50
Morgan Stanley	1.972	USD	259.535	247.920	0,18
Netflix, Inc.	5.815	USD	4.197.034	5.183.026	3,74
News Corp.-A-	15.101	USD	450.916	415.882	0,30
NextEra Energy, Inc.	13.879	USD	1.051.195	994.986	0,72
Northrop Grumman Corp.	3.292	USD	1.597.311	1.544.903	1,11
NVIDIA Corp.	16.130	USD	2.188.002	2.166.098	1,56
Packaging Corp. of America	1.746	USD	396.482	393.077	0,28
Palantir Technologies, Inc.-A-	564	USD	15.166	42.655	0,03
Parker-Hannifin Corp.	2.840	USD	1.980.468	1.806.325	1,30
Paychex, Inc.	11.056	USD	1.597.481	1.550.272	1,12
Pfizer, Inc.	62.501	USD	1.597.526	1.658.152	1,20
Phillips 66	3.993	USD	536.979	454.922	0,33
Pinterest, Inc.-A-	49.000	USD	1.470.980	1.421.000	1,03

* Dies ist ein synthetischer ETF.

** Umfasst auch synthetische ETFs.

Der Anhang ist ein integraler Bestandteil dieses Jahresabschlusses.

Xtrackers**

Xtrackers CSI500 SWAP UCITS ETF* (Fortsetzung)

Anlagebestand
zum 31. Dezember 2024
(Angaben in USD)

Beschreibung	Menge	Währung (lokal)	Einkaufskosten	Marktwert	% des Netto- vermögens
Übertragbare Wertpapiere und Geldmarktinstrumente, die an einer offiziellen Börse notieren					
Aktien (Fortsetzung)					
USA (Fortsetzung)					
PNC Financial Services Group, Inc.	429	USD	90.094	82.733	0,06
Procter & Gamble Co.	39.230	USD	6.651.054	6.576.909	4,75
Pure Storage, Inc.-A-	3.111	USD	154.959	191.109	0,14
SBA Communications REIT Corp.	2.123	USD	468.461	432.667	0,31
ServiceNow, Inc.	140	USD	139.083	148.417	0,11
Snap, Inc.-A-	7.199	USD	89.556	77.533	0,06
Snowflake, Inc.-A-	130	USD	16.949	20.073	0,01
SS&C Technologies Holdings, Inc.	20.828	USD	1.597.508	1.578.346	1,14
Starbucks Corp.	3.098	USD	309.986	282.692	0,20
Tesla, Inc.	11.107	USD	4.235.897	4.485.451	3,24
Texas Instruments, Inc.	19.646	USD	3.889.908	3.683.821	2,66
Tradeweb Markets, Inc.-A-	11.895	USD	1.597.498	1.557.293	1,12
Uber Technologies, Inc.	265	USD	17.085	15.985	0,01
UnitedHealth Group, Inc.	2.995	USD	1.690.844	1.515.051	1,09
Universal Health Services, Inc.-B-	8.054	USD	1.597.430	1.445.049	1,04
VeriSign, Inc.	21.519	USD	3.857.935	4.453.572	3,21
Verizon Communications, Inc.	4.947	USD	212.028	197.831	0,14
Vertiv Holdings Co.-A-	12.465	USD	1.597.514	1.416.149	1,02
Viatis, Inc.	7.304	USD	95.609	90.935	0,07
Visa, Inc.-A-	5.104	USD	1.597.603	1.613.068	1,16
Warner Bros Discovery, Inc.	384.762	USD	3.547.506	4.066.934	2,94
Wells Fargo & Co.	3.889	USD	286.115	273.163	0,20
Weyerhaeuser REIT Co.	8.047	USD	259.596	226.523	0,16
Workday, Inc.-A-	4.717	USD	1.098.590	1.217.128	0,88
			131.552.947	131.226.852	94,72
Summe - Aktien			140.218.141	139.723.423	100,86
Summe - Übertragbare Wertpapiere und Geldmarktinstrumente, die an einer offiziellen Börse notieren			140.218.141	139.723.423	100,86
SUMME ANLAGEBESTAND			140.218.141	139.723.423	100,86

* Dies ist ein synthetischer ETF.

** Umfasst auch synthetische ETFs.

Der Anhang ist ein integraler Bestandteil dieses Jahresabschlusses.

Xtrackers**

Xtrackers WORLD GREEN TRANSITION INNOVATORS UCITS ETF

Anlagebestand
zum 31. Dezember 2024
(Angaben in USD)

Beschreibung	Menge	Währung (lokal)	Einkaufskosten	Marktwert	% des Netto- vermögens
Übertragbare Wertpapiere und Geldmarktinstrumente, die an einer offiziellen Börse notieren					
Aktien					
Australien					
Aristocrat Leisure Ltd.	901	AUD	40.271	38.135	0,35
			40.271	38.135	0,35
Kanada					
Royal Bank of Canada	1.713	CAD	215.350	206.436	1,91
Thomson Reuters Corp.	382	CAD	64.074	61.308	0,57
Toronto-Dominion Bank	2.391	CAD	128.010	127.231	1,17
			407.434	394.975	3,65
Kaimaninseln					
Grab Holdings Ltd.-A-	2.235	USD	11.980	10.549	0,10
			11.980	10.549	0,10
Dänemark					
AP Moller - Maersk AS-B-	8	DKK	13.734	13.225	0,12
Orsted AS 144A	590	DKK	30.763	26.560	0,24
Vestas Wind Systems AS	919	DKK	13.251	12.516	0,12
			57.748	52.301	0,48
Finnland					
Nokia OYJ	1.395	EUR	6.135	6.174	0,06
Stora Enso OYJ-R-	160	EUR	1.656	1.610	0,01
UPM-Kymmene OYJ	101	EUR	2.838	2.778	0,03
			10.629	10.562	0,10
Frankreich					
Bouygues SA	135	EUR	4.150	3.990	0,04
Compagnie de Saint-Gobain SA	189	EUR	17.995	16.772	0,15
Danone SA	240	EUR	16.437	16.184	0,15
L'Oreal SA	153	EUR	55.805	54.160	0,50
Orange SA	2.645	EUR	27.484	26.370	0,24
Sanofi SA	556	EUR	54.149	53.970	0,50
Veolia Environnement SA	531	EUR	15.961	14.906	0,14
Vinci SA	192	EUR	20.591	19.830	0,18
			212.572	206.182	1,90
Deutschland					
BASF SE	650	EUR	30.705	28.579	0,26
Continental AG	87	EUR	6.000	5.840	0,05
Deutsche Post AG	254	EUR	9.607	8.937	0,08
E.ON SE	1.966	EUR	24.824	22.892	0,21
Evonik Industries AG	319	EUR	6.022	5.526	0,05
Fresenius Medical Care AG	113	EUR	5.353	5.167	0,05
Heidelberg Materials AG	51	EUR	6.551	6.300	0,06
Henkel AG & Co. KGaA-Pref-	87	EUR	7.587	7.631	0,07
Infineon Technologies AG	422	EUR	14.490	13.721	0,13
Knorr-Bremse AG	62	EUR	4.785	4.517	0,04
Merck KGaA	210	EUR	31.414	30.422	0,28
Porsche Automobil Holding SE-Pref-	222	EUR	8.308	8.356	0,08
SAP SE	265	EUR	66.170	64.843	0,60
Siemens AG	186	EUR	37.514	36.317	0,33
Siemens Energy AG	374	EUR	19.914	19.511	0,18
Siemens Healthineers AG 144A	585	EUR	32.013	31.015	0,29

** Umfasst auch synthetische ETFs.

Der Anhang ist ein integraler Bestandteil dieses Jahresabschlusses.

Xtrackers WORLD GREEN TRANSITION INNOVATORS UCITS ETF (Fortsetzung)

Anlagebestand
zum 31. Dezember 2024
(Angaben in USD)

Beschreibung	Menge	Währung (lokal)	Einstandskosten	Marktwert	% des Netto- vermögens
Übertragbare Wertpapiere und Geldmarktinstrumente, die an einer offiziellen Börse notieren					
Aktien (Fortsetzung)					
Deutschland (Fortsetzung)					
Traton SE	210	EUR	6.674	6.078	0,06
Volkswagen AG-Pref-	408	EUR	36.312	37.618	0,35
			354.243	343.270	3,17
Irland					
Aon PLC-A-	435	USD	161.156	156.235	1,44
CRH PLC	160	USD	16.004	14.803	0,14
Medtronic PLC	545	USD	45.890	43.535	0,40
TE Connectivity PLC	232	USD	34.908	33.169	0,31
Trane Technologies PLC	78	USD	31.511	28.809	0,27
			289.469	276.551	2,56
Italien					
Enel SpA	15.042	EUR	109.385	107.256	0,99
			109.385	107.256	0,99
Japan					
Ajinomoto Co., Inc.	204	JPY	8.691	8.375	0,08
Asics Corp.	992	JPY	19.581	19.630	0,18
Bandai Namco Holdings, Inc.	109	JPY	2.340	2.621	0,02
Canon, Inc.	145	JPY	4.789	4.762	0,04
Central Japan Railway Co.	687	JPY	13.852	12.961	0,12
Daiwa House Industry Co. Ltd.	618	JPY	19.213	19.103	0,18
Denso Corp.	1.530	JPY	22.105	21.559	0,20
Fast Retailing Co. Ltd.	89	JPY	30.968	30.478	0,28
Fujitsu Ltd.	1.007	JPY	18.532	17.938	0,17
Hitachi Ltd.	999	JPY	26.366	25.026	0,23
JFE Holdings, Inc.	1.879	JPY	21.361	21.276	0,20
Kao Corp.	109	JPY	4.718	4.431	0,04
Murata Manufacturing Co. Ltd.	1.559	JPY	25.916	25.390	0,23
NEC Corp.	174	JPY	14.647	15.190	0,14
Nintendo Co. Ltd.	644	JPY	38.128	37.961	0,35
Nippon Steel Corp.	2.431	JPY	48.893	49.220	0,45
Nippon Telegraph & Telephone Corp.	90.288	JPY	92.581	90.771	0,84
Nippon Yusen KK	171	JPY	5.570	5.737	0,05
Nitto Denko Corp.	513	JPY	8.266	8.748	0,08
Panasonic Holdings Corp.	971	JPY	9.596	10.151	0,09
Rakuten Group, Inc.	367	JPY	2.204	2.006	0,02
Secom Co. Ltd.	553	JPY	19.376	18.892	0,17
Sekisui House Ltd.	247	JPY	5.876	5.944	0,06
Shimano, Inc.	18	JPY	2.528	2.450	0,02
Shin-Etsu Chemical Co. Ltd.	1.516	JPY	55.503	51.086	0,47
SoftBank Corp.	10.154	JPY	13.343	12.851	0,12
SoftBank Group Corp.	349	JPY	20.953	20.397	0,19
Sony Group Corp.	2.500	JPY	51.834	53.592	0,50
Sumitomo Electric Industries Ltd.	371	JPY	7.135	6.736	0,06
Toyota Motor Corp.	10.961	JPY	192.559	219.415	2,03
Toyota Tsusho Corp.	1.058	JPY	18.322	19.038	0,18
			825.746	843.735	7,79

** Umfasst auch synthetische ETFs.

Xtrackers WORLD GREEN TRANSITION INNOVATORS UCITS ETF (Fortsetzung)

Anlagebestand
zum 31. Dezember 2024
(Angaben in USD)

Beschreibung	Menge	Währung (lokal)	Einkaufskosten	Marktwert	% des Netto- vermögens
Übertragbare Wertpapiere und Geldmarktinstrumente, die an einer offiziellen Börse notieren					
Aktien (Fortsetzung)					
Jersey					
WPP PLC	367	GBP	4.097	3.803	0,04
			4.097	3.803	0,04
Niederlande					
CNH Industrial NV	465	USD	5.502	5.268	0,05
Koninklijke Philips NV	371	EUR	9.773	9.374	0,09
NXP Semiconductors NV	83	USD	18.490	17.252	0,16
STMicroelectronics NV	371	EUR	9.759	9.326	0,08
			43.524	41.220	0,38
Spanien					
Amadeus IT Group SA	665	EUR	48.539	46.963	0,43
			48.539	46.963	0,43
Schweiz					
ABB Ltd.	1.339	CHF	78.244	72.502	0,67
DSM-Firmenich AG	178	EUR	19.571	18.012	0,16
Holcim AG	149	CHF	15.055	14.363	0,13
Nestle SA	1.143	CHF	98.792	94.442	0,87
Novartis AG	948	CHF	96.978	92.786	0,86
Roche Holding AG	345	CHF	100.525	97.266	0,90
Swatch Group AG	83	CHF	15.734	15.112	0,14
Swiss Re AG	679	CHF	100.331	98.300	0,91
			525.230	502.783	4,64
Vereinigtes Königreich					
BT Group PLC	10.012	GBP	19.817	18.062	0,17
Bunzl PLC	247	GBP	11.274	10.196	0,09
London Stock Exchange Group PLC	624	GBP	88.863	88.192	0,82
Rentokil Initial PLC	4.535	GBP	23.905	22.764	0,21
Unilever PLC	571	GBP	33.667	32.524	0,30
			177.526	171.738	1,59
USA					
3M Co.	112	USD	14.645	14.458	0,13
Allstate Corp.	532	USD	105.598	102.564	0,95
Alnylam Pharmaceuticals, Inc.	65	USD	16.309	15.295	0,14
Alphabet, Inc.-A-	2.447	USD	430.686	463.217	4,28
Amazon.com, Inc.	2.229	USD	493.017	489.020	4,52
American Express Co.	123	USD	36.185	36.505	0,34
Amgen, Inc.	341	USD	94.856	88.878	0,82
Apple, Inc.	2.597	USD	629.869	650.341	6,01
Applied Materials, Inc.	309	USD	52.926	50.253	0,46
AptarGroup, Inc.	29	USD	4.926	4.556	0,04
Avery Dennison Corp.	44	USD	8.908	8.234	0,08
Baker Hughes Co.	174	USD	7.267	7.137	0,07
Becton Dickinson & Co.	141	USD	31.434	31.989	0,30
Boston Scientific Corp.	648	USD	57.729	57.879	0,53
Capital One Financial Corp.	69	USD	12.687	12.304	0,11
Carrier Global Corp.	298	USD	21.891	20.341	0,19
Caterpillar, Inc.	170	USD	67.233	61.669	0,57
Cisco Systems, Inc.	1.060	USD	62.020	62.752	0,58
Coca-Cola Co.	1.506	USD	94.276	93.764	0,87

** Umfasst auch synthetische ETFs.

Der Anhang ist ein integraler Bestandteil dieses Jahresabschlusses.

Xtrackers**

Xtrackers WORLD GREEN TRANSITION INNOVATORS UCITS ETF (Fortsetzung)

Anlagebestand
zum 31. Dezember 2024
(Angaben in USD)

Beschreibung	Menge	Währung (lokal)	Einkaufskosten	Marktwert	% des Netto- vermögens
Übertragbare Wertpapiere und Geldmarktinstrumente, die an einer offiziellen Börse notieren					
Aktien (Fortsetzung)					
USA (Fortsetzung)					
Coinbase Global, Inc.-A-	370	USD	116.077	91.871	0,85
Colgate-Palmolive Co.	174	USD	16.199	15.818	0,15
Comcast Corp.-A-	1.461	USD	58.150	54.831	0,51
Corning, Inc.	523	USD	25.225	24.853	0,23
Cummins, Inc.	46	USD	17.422	16.036	0,15
Danaher Corp.	218	USD	51.177	50.042	0,46
Deere & Co.	102	USD	44.707	43.217	0,40
Dow, Inc.	541	USD	23.232	21.710	0,20
DuPont de Nemours, Inc.	298	USD	24.748	22.723	0,21
Equifax, Inc.	93	USD	24.216	23.701	0,22
FedEx Corp.	59	USD	16.663	16.598	0,15
Ford Motor Co.	3.085	USD	33.021	30.542	0,28
GE HealthCare Technologies, Inc.	198	USD	16.244	15.480	0,14
Gen Digital, Inc.	153	USD	4.620	4.189	0,04
Goldman Sachs Group, Inc.	401	USD	237.100	229.621	2,12
Halliburton Co.	200	USD	5.880	5.438	0,05
Home Depot, Inc.	325	USD	137.837	126.422	1,17
HP, Inc.	178	USD	6.506	5.808	0,05
Illinois Tool Works, Inc.	112	USD	30.507	28.399	0,26
Illumina, Inc.	36	USD	5.211	4.811	0,04
Intel Corp.	1.777	USD	38.364	35.629	0,33
International Business Machines Corp.	475	USD	107.121	104.419	0,96
Johnson & Johnson	1.045	USD	157.150	151.128	1,40
Juniper Networks, Inc.	95	USD	3.482	3.558	0,03
Labcorp Holdings, Inc.	32	USD	7.554	7.338	0,07
Lowe's Cos., Inc.	177	USD	47.931	43.684	0,40
Mastercard, Inc.-A-	177	USD	92.408	93.203	0,86
Merck & Co., Inc.	1.452	USD	148.301	144.445	1,33
Meta Platforms, Inc.-A-	397	USD	238.820	232.447	2,15
Micron Technology, Inc.	400	USD	40.661	33.664	0,31
Microsoft Corp.	2.083	USD	915.626	877.984	8,11
NIKE, Inc.-B-	2.224	USD	170.783	168.290	1,55
NVIDIA Corp.	6.362	USD	895.064	854.353	7,89
Oracle Corp.	598	USD	113.682	99.651	0,92
PepsiCo, Inc.	481	USD	76.408	73.141	0,68
Procter & Gamble Co.	506	USD	86.419	84.831	0,78
QUALCOMM, Inc.	387	USD	62.554	59.451	0,55
Quanta Services, Inc.	44	USD	14.256	13.906	0,13
Regeneron Pharmaceuticals, Inc.	77	USD	59.926	54.849	0,51
Snap, Inc.-A-	462	USD	5.564	4.976	0,05
Starbucks Corp.	1.516	USD	150.227	138.335	1,28
Stryker Corp.	178	USD	68.150	64.089	0,59
Synchrony Financial	69	USD	4.619	4.485	0,04
Thermo Fisher Scientific, Inc.	113	USD	59.978	58.786	0,54
T-Mobile U.S., Inc.	204	USD	46.893	45.029	0,42
Uber Technologies, Inc.	1.256	USD	83.545	75.762	0,70
United Parcel Service, Inc.-B-	189	USD	24.494	23.833	0,22
UnitedHealth Group, Inc.	341	USD	192.456	172.498	1,59

** Umfasst auch synthetische ETFs.

Der Anhang ist ein integraler Bestandteil dieses Jahresabschlusses.

Xtrackers**

Xtrackers WORLD GREEN TRANSITION INNOVATORS UCITS ETF (Fortsetzung)

Anlagebestand
zum 31. Dezember 2024
(Angaben in USD)

Beschreibung	Menge	Währung (lokal)	Einstandskosten	Marktwert	% des Netto- vermögens
Übertragbare Wertpapiere und Geldmarktinstrumente, die an einer offiziellen Börse notieren					
Aktien (Fortsetzung)					
USA (Fortsetzung)					
Veralto Corp.	331	USD	35.125	33.712	0,31
Verisk Analytics, Inc.	121	USD	34.390	33.327	0,31
Visa, Inc.-A-	406	USD	125.501	128.312	1,19
Walgreens Boots Alliance, Inc.	501	USD	4.370	4.674	0,04
Walmart, Inc.	2.994	USD	275.991	270.508	2,50
Walt Disney Co.	1.031	USD	117.650	114.802	1,06
Warner Bros Discovery, Inc.	1.359	USD	14.021	14.365	0,13
Wells Fargo & Co.	4.547	USD	331.056	319.381	2,95
Westinghouse Air Brake Technologies Corp.	62	USD	12.475	11.755	0,11
Zillow Group, Inc.-A-	214	USD	16.579	15.162	0,14
Zoom Communications, Inc.	65	USD	5.445	5.305	0,05
			8.022.243	7.778.333	71,85
Summe - Aktien			11.140.636	10.828.356	100,02
Summe - Übertragbare Wertpapiere und Geldmarktinstrumente, die an einer offiziellen Börse notieren			11.140.636	10.828.356	100,02
SUMME ANLAGEBESTAND			11.140.636	10.828.356	100,02

** Umfasst auch synthetische ETFs.

Der Anhang ist ein integraler Bestandteil dieses Jahresabschlusses.

Xtrackers WORLD SMALL CAP GREEN TRANSITION INNOVATORS UCITS ETF

Anlagebestand
zum 31. Dezember 2024
(Angaben in USD)

Beschreibung	Menge	Währung (lokal)	Einstandskosten	Marktwert	% des Netto- vermögens
Übertragbare Wertpapiere und Geldmarktinstrumente, die an einer offiziellen Börse notieren					
Aktien					
Österreich					
ANDRITZ AG	200	EUR	10.820	10.144	0,42
voestalpine AG	1.759	EUR	33.761	33.387	1,36
Wienerberger AG	427	EUR	12.232	11.841	0,48
			56.813	55.372	2,26
Belgien					
Ackermans & van Haaren NV	88	EUR	17.207	17.359	0,71
Solvay SA	178	EUR	6.015	5.743	0,23
Umicore SA	535	EUR	5.760	5.515	0,23
			28.982	28.617	1,17
Kanada					
ATS Corp.	202	CAD	5.925	6.158	0,25
Open Text Corp.	2.023	CAD	57.720	57.221	2,34
			63.645	63.379	2,59
Kaimaninseln					
ASMPT Ltd.	828	HKD	8.016	7.984	0,33
			8.016	7.984	0,33
Dänemark					
Ambu AS-B-	1.829	DKK	29.342	26.413	1,08
GN Store Nord AS	712	DKK	13.211	13.224	0,54
Rockwool AS-B-	39	DKK	16.359	13.820	0,56
			58.912	53.457	2,18
Finnland					
Elisa OYJ	630	EUR	28.826	27.269	1,11
Kemira OYJ	308	EUR	6.156	6.225	0,26
Metso OYJ	1.721	EUR	14.699	16.003	0,65
Valmet OYJ	379	EUR	8.767	9.156	0,37
			58.448	58.653	2,39
Frankreich					
Alstom SA	653	EUR	14.748	14.579	0,59
Arkema SA	128	EUR	10.370	9.749	0,40
Eiffage SA	301	EUR	27.077	26.406	1,08
Nexans SA	67	EUR	7.826	7.229	0,29
SEB SA	197	EUR	19.056	17.849	0,73
SOITEC	78	EUR	5.384	7.039	0,29
			84.461	82.851	3,38
Deutschland					
Delivery Hero SE 144A	1.233	EUR	47.266	34.626	1,41
Deutsche Lufthansa AG	2.927	EUR	19.404	18.719	0,76
GEA Group AG	260	EUR	12.518	12.874	0,53
Jungheinrich AG-Pref-	227	EUR	5.777	6.032	0,25
KION Group AG	258	EUR	9.101	8.512	0,35
Krones AG	58	EUR	7.037	7.207	0,29
Puma SE	1.313	EUR	63.787	60.312	2,46
Schaeffler AG	1.464	EUR	6.850	6.430	0,26
Wacker Chemie AG	110	EUR	8.466	7.978	0,33
			180.206	162.690	6,64

** Umfasst auch synthetische ETFs.

Der Anhang ist ein integraler Bestandteil dieses Jahresabschlusses.

Xtrackers**

Xtrackers WORLD SMALL CAP GREEN TRANSITION INNOVATORS UCITS ETF (Fortsetzung)

Anlagebestand
zum 31. Dezember 2024
(Angaben in USD)

Beschreibung	Menge	Währung (lokal)	Einstandskosten	Marktwert	% des Netto- vermögens
Übertragbare Wertpapiere und Geldmarktinstrumente, die an einer offiziellen Börse notieren					
Aktien (Fortsetzung)					
Irland					
Jazz Pharmaceuticals PLC	298	USD	34.812	36.699	1,50
Weatherford International PLC	228	USD	18.769	16.331	0,66
			53.581	53.030	2,16
Italien					
Saipem SpA	5.692	EUR	14.126	14.788	0,60
Telecom Italia SpA	86.840	EUR	21.074	22.175	0,91
			35.200	36.963	1,51
Japan					
AGC, Inc.	152	JPY	4.622	4.473	0,18
Aisin Corp.	485	JPY	5.141	5.485	0,22
Amada Co. Ltd.	221	JPY	2.089	2.161	0,09
ANA Holdings, Inc.	414	JPY	7.734	7.548	0,31
Asahi Intecc Co. Ltd.	492	JPY	8.229	8.064	0,33
Asahi Kasei Corp.	666	JPY	4.748	4.630	0,19
Brother Industries Ltd.	70	JPY	1.228	1.202	0,05
CyberAgent, Inc.	700	JPY	4.569	4.882	0,20
Dai Nippon Printing Co. Ltd.	630	JPY	9.870	8.897	0,36
Daifuku Co. Ltd.	195	JPY	4.134	4.095	0,17
DMG Mori Co. Ltd.	124	JPY	2.229	2.006	0,08
Ebara Corp.	263	JPY	3.968	4.118	0,17
Fuji Electric Co. Ltd.	84	JPY	4.636	4.574	0,19
Fujikura Ltd.	83	JPY	3.046	3.458	0,14
Hamamatsu Photonics KK	250	JPY	2.783	2.808	0,12
Hitachi Construction Machinery Co. Ltd.	154	JPY	3.397	3.446	0,14
Horiba Ltd.	37	JPY	1.939	2.155	0,09
Ibiden Co. Ltd.	114	JPY	3.445	3.464	0,14
Koito Manufacturing Co. Ltd.	190	JPY	2.419	2.428	0,10
Kokusai Electric Corp.	170	JPY	2.585	2.320	0,10
Kuraray Co. Ltd.	156	JPY	1.996	2.264	0,09
Kurita Water Industries Ltd.	66	JPY	2.650	2.328	0,10
Makita Corp.	145	JPY	4.346	4.468	0,18
Mazda Motor Corp.	421	JPY	2.821	2.903	0,12
MEIJI Holdings Co. Ltd.	596	JPY	12.748	12.139	0,50
Minebea Mitsumi, Inc.	296	JPY	4.849	4.840	0,20
Mitsubishi Chemical Group Corp.	811	JPY	4.416	4.127	0,17
Mitsubishi Gas Chemical Co., Inc.	118	JPY	2.136	2.124	0,09
Mitsubishi Motors Corp.	608	JPY	1.782	2.060	0,08
Mitsui Chemicals, Inc.	127	JPY	2.822	2.804	0,11
NGK Insulators Ltd.	171	JPY	2.251	2.190	0,09
Nissan Chemical Corp.	70	JPY	2.455	2.204	0,09
Nisshin Seifun Group, Inc.	633	JPY	7.594	7.419	0,30
NS Solutions Corp.	237	JPY	6.539	6.141	0,25
Obayashi Corp.	658	JPY	8.810	8.763	0,36
Oji Holdings Corp.	883	JPY	3.176	3.394	0,14
Omron Corp.	132	JPY	4.389	4.496	0,18
Resonac Holdings Corp.	87	JPY	2.092	2.223	0,09
Ricoh Co. Ltd.	136	JPY	1.448	1.568	0,06
Rohm Co. Ltd.	241	JPY	2.284	2.278	0,09

** Umfasst auch synthetische ETFs.

Der Anhang ist ein integraler Bestandteil dieses Jahresabschlusses.

Xtrackers**

Xtrackers WORLD SMALL CAP GREEN TRANSITION INNOVATORS UCITS ETF (Fortsetzung)

Anlagebestand

zum 31. Dezember 2024

(Angaben in USD)

Beschreibung	Menge	Währung (lokal)	Einkaufskosten	Marktwert	% des Netto- vermögens
Übertragbare Wertpapiere und Geldmarktinstrumente, die an einer offiziellen Börse notieren					
Aktien (Fortsetzung)					
Japan (Fortsetzung)					
SCREEN Holdings Co. Ltd.	65	JPY	3.968	3.925	0,16
Seiko Epson Corp.	82	JPY	1.439	1.500	0,06
Sekisui Chemical Co. Ltd.	442	JPY	6.771	7.636	0,31
Sharp Corp.	768	JPY	4.896	4.813	0,20
Shimadzu Corp.	169	JPY	4.758	4.797	0,20
Shinko Electric Industries Co. Ltd.	64	JPY	2.177	2.323	0,10
Square Enix Holdings Co. Ltd.	150	JPY	5.585	5.867	0,24
SUMCO Corp.	259	JPY	2.147	1.950	0,08
Sumitomo Chemical Co. Ltd.	745	JPY	1.848	1.654	0,07
Sumitomo Heavy Industries Ltd.	86	JPY	1.787	1.776	0,07
Sumitomo Metal Mining Co. Ltd.	761	JPY	19.050	17.495	0,71
Taiyo Yuden Co. Ltd.	140	JPY	1.941	2.021	0,08
Tokyo Ohka Kogyo Co. Ltd.	76	JPY	1.754	1.709	0,07
TOPPAN Holdings, Inc.	396	JPY	10.566	10.606	0,43
Toray Industries, Inc.	699	JPY	4.113	4.454	0,18
Tosoh Corp.	172	JPY	2.302	2.317	0,09
TOTO Ltd.	100	JPY	2.670	2.421	0,10
Yamaha Corp.	520	JPY	3.597	3.737	0,15
Yokogawa Electric Corp.	186	JPY	4.176	4.022	0,16
ZOZO, Inc.	1.261	JPY	38.028	39.292	1,60
			287.988	287.262	11,72
Niederlande					
Merus NV	259	USD	11.264	10.891	0,44
Signify NV 144A	239	EUR	5.658	5.341	0,22
Technip Energies NV	338	EUR	8.752	8.995	0,37
			25.674	25.227	1,03
Norwegen					
Aker ASA-A-	160	NOK	8.309	7.734	0,31
Yara International ASA	433	NOK	12.462	11.468	0,47
			20.771	19.202	0,78
Spanien					
Acciona SA	195	EUR	23.705	21.949	0,89
Grifols SA	1.548	EUR	16.979	14.664	0,60
			40.684	36.613	1,49
Schweiz					
Belimo Holding AG	20	CHF	12.845	13.230	0,54
Bucher Industries AG	20	CHF	7.573	7.195	0,29
Clariant AG	676	CHF	8.492	7.526	0,31
CRISPR Therapeutics AG 144A	293	USD	13.762	11.533	0,47
Georg Fischer AG	140	CHF	10.119	10.605	0,43
Inficon Holding AG	7	CHF	7.928	8.002	0,33
Sulzer AG	54	CHF	8.069	7.806	0,32
Tecan Group AG	42	CHF	9.914	9.389	0,38
			78.702	75.286	3,07
Vereinigtes Königreich					
International Game Technology PLC	1.468	USD	27.848	25.925	1,06
Johnson Matthey PLC	315	GBP	6.098	5.286	0,21
Pearson PLC	2.020	GBP	30.856	32.433	1,32

** Umfasst auch synthetische ETFs.

Der Anhang ist ein integraler Bestandteil dieses Jahresabschlusses.

Xtrackers**

Xtrackers WORLD SMALL CAP GREEN TRANSITION INNOVATORS UCITS ETF (Fortsetzung)

Anlagebestand
zum 31. Dezember 2024
(Angaben in USD)

Beschreibung	Menge	Währung (lokal)	Einkaufskosten	Marktwert	% des Netto- vermögens
Übertragbare Wertpapiere und Geldmarktinstrumente, die an einer offiziellen Börse notieren					
Aktien (Fortsetzung)					
Vereinigtes Königreich (Fortsetzung)					
Sensata Technologies Holding PLC	310	USD	9.604	8.494	0,35
Smiths Group PLC	707	GBP	15.228	15.221	0,62
			89.634	87.359	3,56
USA					
Acuity Brands, Inc.	39	USD	12.361	11.393	0,46
Advanced Energy Industries, Inc.	74	USD	8.255	8.557	0,35
AGCO Corp.	147	USD	13.489	13.742	0,56
Alarm.com Holdings, Inc.	390	USD	23.306	23.712	0,97
Allegro MicroSystems, Inc.	386	USD	7.523	8.438	0,34
Armstrong World Industries, Inc.	66	USD	10.126	9.328	0,38
Arrowhead Pharmaceuticals, Inc.	513	USD	9.542	9.644	0,39
Aurora Innovation, Inc.	5.915	USD	36.910	37.264	1,52
Berry Global Group, Inc.	469	USD	31.029	30.330	1,24
Bio-Rad Laboratories, Inc.-A-	52	USD	16.674	17.082	0,70
BorgWarner, Inc.	375	USD	12.424	11.921	0,49
Bridgebio Pharma, Inc.	637	USD	14.358	17.479	0,71
Brunswick Corp.	182	USD	14.474	11.772	0,48
C3.ai, Inc.-A-	963	USD	31.740	33.156	1,35
Chemours Co.	288	USD	5.429	4.867	0,20
Ciena Corp.	154	USD	10.333	13.061	0,53
Cirrus Logic, Inc.	96	USD	9.656	9.560	0,39
Denali Therapeutics, Inc.	367	USD	8.933	7.479	0,30
Dentsply Sirona, Inc.	1.877	USD	35.438	35.625	1,45
Diodes, Inc.	79	USD	4.321	4.872	0,20
Dolby Laboratories, Inc.-A-	756	USD	53.608	59.044	2,41
Donaldson Co., Inc.	203	USD	15.278	13.672	0,56
DXC Technology Co.	980	USD	19.198	19.580	0,80
Dyne Therapeutics, Inc.	435	USD	12.911	10.249	0,42
EchoStar Corp.-A-	843	USD	20.426	19.305	0,79
Elanco Animal Health, Inc.	2.810	USD	37.401	34.029	1,39
Etsy, Inc.	894	USD	45.067	47.284	1,93
FMC Corp.	208	USD	11.567	10.111	0,41
Goodyear Tire & Rubber Co.	583	USD	5.317	5.247	0,21
Guardant Health, Inc.	3.439	USD	105.509	105.061	4,29
ImmunityBio, Inc.	2.814	USD	15.055	7.204	0,29
Ingredion, Inc.	335	USD	47.563	46.083	1,88
Innospec, Inc.	42	USD	4.901	4.622	0,19
Ionis Pharmaceuticals, Inc.	627	USD	21.161	21.920	0,89
IPG Photonics Corp.	100	USD	7.274	7.272	0,30
Itron, Inc.	77	USD	8.857	8.361	0,34
Joby Aviation, Inc.	1.560	USD	9.875	12.683	0,52
KBR, Inc.	634	USD	36.956	36.728	1,50
Kirby Corp.	105	USD	13.471	11.109	0,45
Kyndryl Holdings, Inc.	1.399	USD	39.228	48.405	1,97
Lear Corp.	118	USD	10.968	11.175	0,46
Littelfuse, Inc.	52	USD	12.367	12.254	0,50
Louisiana-Pacific Corp.	132	USD	14.739	13.669	0,56
Lucid Group, Inc.	3.545	USD	7.444	10.706	0,44

** Umfasst auch synthetische ETFs.

Der Anhang ist ein integraler Bestandteil dieses Jahresabschlusses.

Xtrackers**

Xtrackers WORLD SMALL CAP GREEN TRANSITION INNOVATORS UCITS ETF (Fortsetzung)

Anlagebestand
zum 31. Dezember 2024
(Angaben in USD)

Beschreibung	Menge	Währung (lokal)	Einstandskosten	Marktwert	% des Netto- vermögens
Übertragbare Wertpapiere und Geldmarktinstrumente, die an einer offiziellen Börse notieren					
Aktien (Fortsetzung)					
USA (Fortsetzung)					
Lumentum Holdings, Inc.	64	USD	5.279	5.373	0,22
Lyft, Inc.-A-	3.916	USD	64.888	50.516	2,06
MACOM Technology Solutions Holdings, Inc.	88	USD	11.025	11.432	0,47
Match Group, Inc.	1.613	USD	48.858	52.761	2,15
MKS Instruments, Inc.	113	USD	12.247	11.796	0,48
Mohawk Industries, Inc.	178	USD	24.144	21.205	0,87
NOV, Inc.	1.045	USD	16.710	15.257	0,62
Paramount Global-B-	2.866	USD	29.606	29.978	1,22
Polaris, Inc.	199	USD	13.102	11.466	0,47
Power Integrations, Inc.	90	USD	5.441	5.553	0,23
Rambus, Inc.	166	USD	8.680	8.775	0,36
Repligen Corp.	122	USD	15.676	17.561	0,72
Roku, Inc.	519	USD	38.204	38.582	1,57
Sealed Air Corp.	672	USD	23.406	22.734	0,93
Silicon Laboratories, Inc.	48	USD	4.723	5.963	0,24
Simpson Manufacturing Co., Inc.	78	USD	13.953	12.935	0,53
Synaptics, Inc.	65	USD	4.725	4.961	0,20
UiPath, Inc.-A-	3.934	USD	50.198	50.001	2,04
Ultragenyx Pharmaceutical, Inc.	256	USD	11.553	10.770	0,44
Valmont Industries, Inc.	50	USD	16.981	15.333	0,63
Whirlpool Corp.	177	USD	19.413	20.263	0,83
			1.331.274	1.318.270	53,79
Summe - Aktien			2.502.991	2.452.215	100,05
Summe - Übertragbare Wertpapiere und Geldmarktinstrumente, die an einer offiziellen Börse notieren			2.502.991	2.452.215	100,05
SUMME ANLAGEBESTAND			2.502.991	2.452.215	100,05

** Umfasst auch synthetische ETFs.

Der Anhang ist ein integraler Bestandteil dieses Jahresabschlusses.

SCALABLE MSCI AC WORLD XTRACKERS UCITS ETF

Anlagebestand

zum 31. Dezember 2024

(Angaben in USD)

Beschreibung	Menge	Währung (lokal)	Einkaufskosten	Marktwert	% des Netto- vermögens
Übertragbare Wertpapiere und Geldmarktinstrumente, die an einer offiziellen Börse notieren^(A)					
Aktien					
Australien					
ANZ Group Holdings Ltd.	537	AUD	9.820	9.489	0,07
APA Group	2.469	AUD	11.442	10.655	0,08
BHP Group Ltd.	806	AUD	21.047	19.737	0,14
Commonwealth Bank of Australia	240	AUD	23.757	22.772	0,16
CSL Ltd.	90	AUD	15.880	15.691	0,11
Fortescue Ltd.	806	AUD	9.956	9.107	0,07
Goodman Group REIT	425	AUD	10.010	9.378	0,07
GPT Group REIT	3.932	AUD	11.309	10.639	0,08
Macquarie Group Ltd.	81	AUD	11.502	11.116	0,08
National Australia Bank Ltd.	530	AUD	12.544	12.174	0,09
Scentre Group REIT	4.908	AUD	10.943	10.423	0,08
Transurban Group	1.394	AUD	11.690	11.557	0,08
Wesfarmers Ltd.	263	AUD	12.293	11.648	0,08
Westpac Banking Corp.	611	AUD	12.428	12.227	0,09
			184.621	176.613	1,28
Kanada					
Agnico Eagle Mines Ltd.	138	CAD	11.672	10.791	0,08
Bank of Montreal	129	CAD	12.843	12.517	0,09
Bank of Nova Scotia	215	CAD	11.856	11.539	0,08
Brookfield Asset Management Ltd.-A-	198	CAD	11.420	10.733	0,08
Brookfield Corp.	252	CAD	14.888	14.477	0,11
Canadian Imperial Bank of Commerce	179	CAD	11.872	11.317	0,08
Canadian National Railway Co.	104	CAD	10.851	10.555	0,08
Canadian Natural Resources Ltd.	459	CAD	14.554	14.164	0,10
Canadian Pacific Kansas City Ltd.	188	CAD	14.131	13.605	0,10
Cenovus Energy, Inc.	681	CAD	10.294	10.318	0,08
Constellation Software, Inc.	5	CAD	16.206	15.453	0,11
Dollarama, Inc.	99	CAD	9.863	9.656	0,07
Enbridge, Inc.	341	CAD	14.382	14.466	0,11
Fortis, Inc.	243	CAD	10.379	10.092	0,07
Manulife Financial Corp.	372	CAD	11.613	11.422	0,08
Metro, Inc.	162	CAD	10.565	10.155	0,07
Nutrien Ltd.	224	CAD	10.477	10.018	0,07
Restaurant Brands International, Inc.	153	CAD	10.499	9.967	0,07
Rogers Communications, Inc.-B-	335	CAD	11.051	10.293	0,07
Royal Bank of Canada	180	CAD	22.380	21.692	0,16
Shopify, Inc.-A-	201	CAD	23.066	21.382	0,16
Suncor Energy, Inc.	291	CAD	10.809	10.382	0,08
TC Energy Corp.	251	CAD	11.781	11.691	0,08
Toronto-Dominion Bank	270	CAD	14.369	14.367	0,10
Waste Connections, Inc.	63	USD	11.358	10.810	0,08
Wheaton Precious Metals Corp.	152	CAD	9.399	8.551	0,06
WSP Global, Inc.	57	CAD	10.114	10.026	0,07
			342.692	330.439	2,39
Kaimaninseln					
Sea Ltd.-ADR-	77	USD	8.796	8.170	0,06
			8.796	8.170	0,06

** Umfasst auch synthetische ETFs.

SCALABLE MSCI AC WORLD XTRACKERS UCITS ETF (Fortsetzung)

Anlagebestand
zum 31. Dezember 2024
(Angaben in USD)

Beschreibung	Menge	Währung (lokal)	Einstandskosten	Marktwert	% des Netto- vermögens
Übertragbare Wertpapiere und Geldmarktinstrumente, die an einer offiziellen Börse notieren^(A)					
Aktien (Fortsetzung)					
Dänemark					
Coloplast AS-B-	77	DKK	8.903	8.406	0,06
DSV AS	45	DKK	9.662	9.554	0,07
Novo Nordisk AS-B-	504	DKK	51.929	43.684	0,32
Novonosis (Novozymes)-B-	173	DKK	10.124	9.794	0,07
			80.618	71.438	0,52
Finnland					
Nokia OYJ	2.162	EUR	9.495	9.569	0,07
			9.495	9.569	0,07
Frankreich					
Air Liquide SA	87	EUR	14.425	14.137	0,10
Arkema SA	147	EUR	11.660	11.196	0,08
BNP Paribas SA	203	EUR	12.536	12.448	0,09
Compagnie de Saint-Gobain SA	134	EUR	12.401	11.891	0,09
Compagnie Generale des Etablissements Michelin SCA	300	EUR	10.112	9.879	0,07
Danone SA	165	EUR	11.178	11.126	0,08
Dassault Systemes SE	311	EUR	11.275	10.788	0,08
EssilorLuxottica SA	53	EUR	12.873	12.930	0,09
Hermes International SCA	6	EUR	14.299	14.427	0,10
Legrand SA	110	EUR	11.059	10.712	0,08
L'Oreal SA	47	EUR	16.778	16.637	0,12
LVMH Moet Hennessy Louis Vuitton SE	45	EUR	30.161	29.613	0,22
Publicis Groupe SA	113	EUR	12.487	12.052	0,09
Safran SA	74	EUR	16.305	16.253	0,12
Sanofi SA	218	EUR	20.912	21.161	0,15
Schneider Electric SE	84	EUR	21.577	20.954	0,15
TotalEnergies SE	306	EUR	16.993	16.911	0,12
Vinci SA	108	EUR	11.346	11.154	0,08
			268.377	264.269	1,91
Deutschland					
adidas AG	44	EUR	11.009	10.789	0,08
Allianz SE	54	EUR	16.894	16.546	0,12
BASF SE	267	EUR	12.298	11.739	0,08
Deutsche Bank AG	624	EUR	10.947	10.752	0,08
Deutsche Boerse AG	45	EUR	10.467	10.363	0,07
Deutsche Telekom AG	536	EUR	16.521	16.035	0,12
Evonik Industries AG	578	EUR	10.414	10.013	0,07
Infineon Technologies AG	306	EUR	10.426	9.949	0,07
Mercedes-Benz Group AG	222	EUR	12.701	12.368	0,09
Muenchener Rueckversicherungs-Gesellschaft AG in Muenchen	27	EUR	14.093	13.619	0,10
RWE AG	312	EUR	9.666	9.314	0,07
SAP SE	168	EUR	41.791	41.108	0,30
Scout24 SE 144A	113	EUR	10.307	9.958	0,07
Siemens AG	120	EUR	24.266	23.430	0,17
Vonovia SE	309	EUR	9.999	9.382	0,07
			221.799	215.365	1,56

** Umfasst auch synthetische ETFs.

SCALABLE MSCI AC WORLD XTRACKERS UCITS ETF (Fortsetzung)

Anlagebestand
zum 31. Dezember 2024
(Angaben in USD)

Beschreibung	Menge	Währung (lokal)	Einkaufskosten	Marktwert	% des Netto- vermögens
Übertragbare Wertpapiere und Geldmarktinstrumente, die an einer offiziellen Börse notieren^(A)					
Aktien (Fortsetzung)					
Hongkong					
AIA Group Ltd.	2.370	HKD	17.470	17.177	0,12
Hong Kong Exchanges & Clearing Ltd.	400	HKD	15.610	15.180	0,11
			33.080	32.357	0,23
Irland					
CRH PLC	95	USD	9.231	8.789	0,06
Flutter Entertainment PLC	35	USD	9.516	9.046	0,07
			18.747	17.835	0,13
Israel					
Bank Leumi Le-Israel BM	1.125	ILS	13.390	13.384	0,10
			13.390	13.384	0,10
Italien					
Intesa Sanpaolo SpA	3.230	EUR	12.997	12.921	0,10
Moncler SpA	213	EUR	11.459	11.244	0,08
UniCredit SpA	317	EUR	12.798	12.646	0,09
			37.254	36.811	0,27
Japan					
Advantest Corp.	159	JPY	8.901	9.306	0,07
Bridgestone Corp.	344	JPY	11.834	11.688	0,08
Daiichi Sankyo Co. Ltd.	398	JPY	11.416	11.021	0,08
Denso Corp.	738	JPY	10.165	10.399	0,08
FANUC Corp.	398	JPY	10.574	10.573	0,08
Fast Retailing Co. Ltd.	42	JPY	14.656	14.383	0,10
Hitachi Ltd.	833	JPY	21.484	20.867	0,15
Honda Motor Co. Ltd.	1.404	JPY	11.824	13.713	0,10
Hoya Corp.	78	JPY	10.208	9.834	0,07
ITOCHU Corp.	255	JPY	12.704	12.708	0,09
Japan Post Holdings Co. Ltd.	1.094	JPY	10.850	10.375	0,07
Japan Real Estate Investment REIT Corp.	15	JPY	10.625	10.298	0,07
Japan Tobacco, Inc.	411	JPY	11.117	10.670	0,08
KDDI Corp.	320	JPY	10.357	10.266	0,07
Keyence Corp.	36	JPY	15.151	14.805	0,11
Komatsu Ltd.	414	JPY	11.372	11.459	0,08
Mitsubishi Corp.	743	JPY	12.342	12.311	0,09
Mitsubishi Electric Corp.	536	JPY	9.225	9.164	0,07
Mitsubishi Heavy Industries Ltd.	773	JPY	11.588	10.934	0,08
Mitsubishi UFJ Financial Group, Inc.	1.949	JPY	23.141	22.893	0,17
Mitsui & Co. Ltd.	585	JPY	12.291	12.325	0,09
Mizuho Financial Group, Inc.	572	JPY	14.196	14.096	0,10
Murata Manufacturing Co. Ltd.	560	JPY	9.102	9.120	0,07
Nintendo Co. Ltd.	224	JPY	13.274	13.204	0,10
ORIX Corp.	663	JPY	14.491	14.377	0,10
Recruit Holdings Co. Ltd.	246	JPY	18.038	17.445	0,13
SBI Holdings, Inc.	477	JPY	12.378	12.086	0,09
Seven & i Holdings Co. Ltd.	632	JPY	10.292	10.001	0,07
Shin-Etsu Chemical Co. Ltd.	357	JPY	12.402	12.030	0,09
SoftBank Group Corp.	189	JPY	11.159	11.046	0,08
Sompo Holdings, Inc.	396	JPY	10.715	10.379	0,08
Sony Group Corp.	1.053	JPY	22.855	22.573	0,16

** Umfasst auch synthetische ETFs.

SCALABLE MSCI AC WORLD XTRACKERS UCITS ETF (Fortsetzung)

Anlagebestand
zum 31. Dezember 2024
(Angaben in USD)

Beschreibung	Menge	Währung (lokal)	Einkaufskosten	Marktwert	% des Netto- vermögens
Übertragbare Wertpapiere und Geldmarktinstrumente, die an einer offiziellen Börse notieren^(A)					
Aktien (Fortsetzung)					
Japan (Fortsetzung)					
Sumitomo Mitsui Financial Group, Inc.	762	JPY	18.670	18.250	0,13
Takeda Pharmaceutical Co. Ltd.	552	JPY	14.767	14.685	0,11
TDK Corp.	767	JPY	10.038	10.115	0,07
Tokio Marine Holdings, Inc.	398	JPY	14.594	14.506	0,10
Tokyo Electron Ltd.	98	JPY	15.395	15.081	0,11
Toyota Motor Corp.	1.715	JPY	30.440	34.331	0,25
			514.631	513.317	3,72
Jersey					
Experian PLC	215	GBP	9.797	9.276	0,07
Glencore PLC	2.745	GBP	12.995	12.149	0,09
			22.792	21.425	0,16
Luxemburg					
Spotify Technology SA	29	USD	13.627	12.974	0,09
			13.627	12.974	0,09
Niederlande					
Airbus SE	104	EUR	16.908	16.669	0,12
Argenx SE	11	EUR	6.695	6.834	0,05
Argenx SE	6	EUR	3.713	3.728	0,03
ASML Holding NV	63	EUR	44.811	44.276	0,32
Ferrari NV	23	EUR	10.131	9.822	0,07
Ferrovial SE	225	EUR	9.502	9.459	0,07
ING Groep NV	813	EUR	12.716	12.737	0,09
Prosus NV	299	EUR	12.594	11.874	0,08
Wolters Kluwer NV	72	EUR	12.189	11.959	0,09
			129.259	127.358	0,92
Norwegen					
DNB Bank ASA	560	NOK	11.369	11.188	0,08
			11.369	11.188	0,08
Singapur					
CapitaLand Investment Ltd.	6.300	SGD	12.295	12.100	0,09
DBS Group Holdings Ltd.	400	SGD	12.932	12.819	0,09
			25.227	24.919	0,18
Spanien					
Banco Bilbao Vizcaya Argentaria SA	1.197	EUR	11.840	11.716	0,09
Banco Santander SA	2.745	EUR	13.048	12.690	0,09
Cellnex Telecom SA 144A	266	EUR	8.999	8.404	0,06
Iberdrola SA	806	EUR	11.118	11.100	0,08
Industria de Diseno Textil SA	215	EUR	11.391	11.052	0,08
Telefonica SA	2.312	EUR	10.069	9.425	0,07
			66.465	64.387	0,47
Schweden					
Assa Abloy AB-B-	330	SEK	10.141	9.760	0,07
Atlas Copco AB-A-	780	SEK	12.472	11.920	0,09
Boliden AB	369	SEK	10.858	10.369	0,07
Hexagon AB-B-	977	SEK	9.579	9.337	0,07
Industrivarden AB-C-	368	SEK	12.001	11.627	0,08

** Umfasst auch synthetische ETFs.

SCALABLE MSCI AC WORLD XTRACKERS UCITS ETF (Fortsetzung)

Anlagebestand
zum 31. Dezember 2024
(Angaben in USD)

Beschreibung	Menge	Währung (lokal)	Einkaufskosten	Marktwert	% des Netto- vermögens
Übertragbare Wertpapiere und Geldmarktinstrumente, die an einer offiziellen Börse notieren^(A)					
Aktien (Fortsetzung)					
Schweden (Fortsetzung)					
Sandvik AB	669	SEK	12.668	12.007	0,09
Volvo AB-B-	432	SEK	10.917	10.502	0,08
			78.636	75.522	0,55
Schweiz					
ABB Ltd.	255	CHF	14.633	13.807	0,10
Alcon AG	126	CHF	10.797	10.692	0,08
Compagnie Financiere Richemont SA-A-	110	CHF	16.631	16.738	0,12
Holcim AG	132	CHF	13.152	12.724	0,09
Lonza Group AG	18	CHF	10.640	10.642	0,08
Nestle SA	386	CHF	32.367	31.894	0,23
Novartis AG	312	CHF	30.821	30.537	0,22
Roche Holding AG	114	CHF	32.596	32.140	0,23
Sika AG	38	CHF	9.673	9.049	0,07
Sonova Holding AG	30	CHF	9.913	9.809	0,07
Swiss Life Holding AG	15	CHF	11.695	11.580	0,08
Swiss Re AG	72	CHF	10.436	10.424	0,08
UBS Group AG	557	CHF	17.470	17.043	0,12
Zurich Insurance Group AG	23	CHF	14.089	13.674	0,10
			234.913	230.753	1,67
Vereinigtes Königreich					
3i Group PLC	230	GBP	10.561	10.266	0,07
AstraZeneca PLC	248	GBP	33.157	32.513	0,24
BAE Systems PLC	1.005	GBP	15.160	14.456	0,10
Barclays PLC	3.659	GBP	12.346	12.288	0,09
BP PLC	3.119	GBP	15.475	15.351	0,11
British American Tobacco PLC	362	GBP	13.634	13.057	0,09
Bunzl PLC	212	GBP	9.426	8.751	0,06
Coca-Cola Europacific Partners PLC	135	USD	10.511	10.369	0,08
Compass Group PLC	363	GBP	12.428	12.102	0,09
Diageo PLC	417	GBP	13.225	13.252	0,10
GSK PLC	923	GBP	15.729	15.565	0,11
HSBC Holdings PLC	2.658	GBP	25.687	26.142	0,19
Imperial Brands PLC	303	GBP	9.968	9.688	0,07
Lloyds Banking Group PLC	15.752	GBP	10.858	10.807	0,08
London Stock Exchange Group PLC	92	GBP	13.236	13.003	0,09
National Grid PLC	953	GBP	11.402	11.339	0,08
Reckitt Benckiser Group PLC	183	GBP	11.252	11.077	0,08
RELX PLC	300	GBP	14.051	13.635	0,10
Rio Tinto PLC	206	GBP	12.993	12.185	0,09
Rolls-Royce Holdings PLC	1.746	GBP	12.817	12.433	0,09
Sage Group PLC	675	GBP	11.081	10.762	0,08
Shell PLC	846	GBP	26.555	26.234	0,19
SSE PLC	497	GBP	10.389	9.984	0,07
Unilever PLC	360	GBP	21.084	20.505	0,15
			353.025	345.764	2,50
USA					
Apollo Global Management, Inc.	69	USD	12.166	11.396	0,08
Expand Energy Corp.	126	USD	12.427	12.544	0,09

** Umfasst auch synthetische ETFs.

SCALABLE MSCI AC WORLD XTRACKERS UCITS ETF (Fortsetzung)

Anlagebestand
zum 31. Dezember 2024
(Angaben in USD)

Beschreibung	Menge	Währung (lokal)	Einkaufskosten	Marktwert	% des Netto- vermögens
Übertragbare Wertpapiere und Geldmarktinstrumente, die an einer offiziellen Börse notieren^(A)					
Aktien (Fortsetzung)					
USA (Fortsetzung)					
Markel Group, Inc.	9	USD	15.757	15.536	0,11
Marvell Technology, Inc.	89	USD	9.985	9.830	0,07
MercadoLibre, Inc.	5	USD	9.155	8.502	0,06
Snowflake, Inc.-A-	56	USD	9.432	8.647	0,06
Workday, Inc.-A-	39	USD	10.534	10.063	0,08
Zoom Communications, Inc.	123	USD	10.599	10.038	0,08
			90.055	86.556	0,63
Summe - Aktien			2.758.868	2.690.413	19,49
Summe - Übertragbare Wertpapiere und Geldmarktinstrumente, die an einer offiziellen Börse notieren			2.758.868	2.690.413	19,49
Investmentfondsanteile					
Investmentfonds/Offene Fonds					
Luxemburg					
Xtrackers MSCI Emerging Markets Swap UCITS ETF	133.573	USD	1.381.848	1.354.056	9,81
Xtrackers MSCI USA Swap UCITS ETF	23.374	USD	2.560.437	2.501.357	18,12
Xtrackers MSCI World Swap UCITS ETF	110.406	USD	2.560.626	2.492.118	18,06
Xtrackers S&P 500 Swap UCITS ETF	194.628	USD	2.562.634	2.506.614	18,16
			9.065.545	8.854.145	64,15
Irland					
iShares MSCI USA Swap UCITS ETF	284.322	USD	2.314.077	2.260.701	16,38
			2.314.077	2.260.701	16,38
Summe Investmentfonds/Offene Fonds			11.379.622	11.114.846	80,53
Investmentfondsanteile			11.379.622	11.114.846	80,53
SUMME ANLAGEBESTAND			14.138.490	13.805.259	100,02

^(A) Alle hier aufgeführten doppelten Wertpapiere gleichen Namens sind entweder an verschiedenen Börsen notiert oder haben unterschiedliche ISIN-Codes.

Xtrackers**

Anhang zum Jahresabschluss

1. Allgemeines

a) Die Gesellschaft

Xtrackers** (die „Gesellschaft“) ist im Großherzogtum Luxemburg als Organismus für gemeinsame Anlagen gemäß Teil I des luxemburgischen Gesetzes vom 17. Dezember 2010 über Organismen für gemeinsame Anlagen in seiner jeweils geltenden Fassung (das „Gesetz“) eingetragen.

Die Gesellschaft wurde am 2. Oktober 2006 als Investmentgesellschaft in der Rechtsform einer *société d'investissement à capital variable* („SICAV“) unter dem Namen „db x-trackers“ nach dem Recht des Großherzogtums Luxemburg auf unbestimmte Zeit gegründet. Sie änderte am 16. Februar 2018 ihren Namen in „Xtrackers“. Das nach Luxemburger Recht erforderliche Mindestkapital beläuft sich auf 1.250.000 EUR.

Die Satzung wurde beim luxemburgischen Handels- und Gesellschaftsregister („*Registre de Commerce et des Sociétés de Luxembourg*“) hinterlegt und am 16. Oktober 2006 im *Mémorial des Großherzogtums Luxemburg* (das „*Mémorial*“) veröffentlicht. Die Satzung wurde zuletzt durch eine außerordentliche Hauptversammlung der Anteilhaber am 6. Mai 2020 geändert und das Protokoll dieser Versammlung wurde am 11. Mai 2020 im *Recueil Electronique des Sociétés et Associations (Luxembourg)* (das „*RESA*“) veröffentlicht. Die Gesellschaft ist im luxemburgischen Handels- und Gesellschaftsregister unter der Nummer B-119.899 eingetragen.

Die Gesellschaft ist gegenwärtig als Umbrella-Fonds strukturiert, um sowohl institutionellen als auch privaten Anlegern verschiedene Teilfonds (die „Teilfonds“ bzw. einzeln ein „Teilfonds“) anzubieten, deren Wertentwicklung teilweise oder vollständig an die Wertentwicklung eines Basiswerts gebunden sein kann, beispielsweise eines Wertpapierkorbs oder eines Index.

Zum 31. Dezember 2024 sind alle Teilfonds der Gesellschaft Exchange Traded Funds („ETF“).

Zum 31. Dezember 2024 hat die Gesellschaft 82 aktive Teilfonds.

Die Verbindlichkeiten der einzelnen Teilfonds sind für jeden Teilfonds getrennt zu führen, wobei Drittgläubiger ausschließlich auf die Vermögenswerte des betreffenden Teilfonds Regress nehmen können.

Im Hinblick auf alle Teilfonds der Gesellschaft liegen nach Auffassung des Verwaltungsrats der SICAV weder Anzeichen vor, die gegen die Fortführung dieser Teilfonds sprechen, noch ergaben sich für diese Teilfonds Liquiditätsprobleme.

Wichtige Ereignisse des Geschäftsjahres:

1. Die Gebühren für die Anteilklasse 1C des Xtrackers MSCI INDIA SWAP UCITS ETF* wurden mit Wirkung ab dem 1. März 2024 gesenkt, wie in der nachstehenden Tabelle aufgeführt:

Teilfonds	Anteilklasse/ ISIN-Code	Alte Verwaltungsgesellschaftsgebühr (p. a.)	Neue Verwaltungsgesellschaftsgebühr (p. a.)	Alte Fixgebühr (p. a.)	Neue Fixgebühr (p. a.)	Alte Pauschalgebühr (p. a.)	Neue Pauschalgebühr (p. a.)
Xtrackers MSCI INDIA SWAP UCITS ETF*	1C / LU0514695187	bis zu 0,55 %	bis zu 0,04 %	0,20 %	0,15 %	bis zu 0,75 %	bis zu 0,19 %

2. Am 31. Oktober 2024 teilte die Gesellschaft den Anteilhabern des Xtrackers FTSE CHINA 50 UCITS ETF mit, dass sich der Referenzindex des Teilfonds mit Wirkung ab dem 4. Dezember 2024 (der „Stichtag“) vom FTSE CHINA 50 Index zum MSCI China A Inclusion Index ändern würde. Daher änderte sich der Name des Teilfonds von Xtrackers FTSE CHINA 50 UCITS ETF zu Xtrackers MSCI CHINA A UCITS ETF. Der Index-Administrator des Teilfonds änderte sich von FTSE International Limited zu MSCI Limited. Mit Wirkung zum Stichtag wurden die Gebühren des Teilfonds wie in der folgenden Tabelle dargestellt geändert:

Anteilklasse/ISIN-Code	Alte Verwaltungsgesellschaftsgebühr (p. a.)	Neue Verwaltungsgesellschaftsgebühr (p. a.)	Fixgebühr (p. a.) (keine Änderung)	Alte Pauschalgebühr (p. a.)	Neue Pauschalgebühr (p. a.)
1C / LU0292109856	bis zu 0,40 %	bis zu 0,15 %	0,20 %	bis zu 0,60 %	bis zu 0,35 %

3. Die Verwaltungsgesellschaftsgebühr und die Fixgebühr der Anteilklasse 1C (LU2903252349) des SCALABLE MSCI AC WORLD XTRACKERS UCITS ETF (die „Anteilklasse“) werden für einen Zeitraum von zwölf Monaten vom 11. Dezember 2024 bis einschließlich 11. Dezember 2025 (der „Gebührenverzichtszeitraum“) erlassen. Nach Ablauf des Gebührenverzichtszeitraums werden die Verwaltungsgesellschaftsgebühr und die Fixgebühr der Anteilklasse wieder auf die im Produktanhang des Teilfonds festgelegten Prozentsätze angehoben.

Sonstige Änderungen in Bezug auf die Gesellschaft während des Geschäftsjahres finden Sie im Abschnitt „Weitere Änderungen in Bezug auf die Gesellschaft während des Geschäftsjahres“ in den „Informationen für Anteilhaber“ im Jahresabschluss dieses Jahresberichts.

* Dies ist ein synthetischer ETF.

** Umfasst auch synthetische ETFs.

Anhang zum Jahresabschluss (Fortsetzung)

1. Allgemeines (Fortsetzung)

b) Anlageziele und Anlagepolitik

Ein Fonds mit Indexnachbildung kann sein Anlageziel mittels einer Indirekten Anlagepolitik, einer Direkten Anlagepolitik und/oder einer Hybriden Anlagepolitik verfolgen, wie in den folgenden Absätzen ausführlicher beschrieben.

Fonds mit Indexnachbildung und einer Indirekten Anlagepolitik

Die Fonds mit Indexnachbildung, die eine Indirekte Anlagepolitik verfolgen, enthalten den Hinweis „SWAP“ in ihrem Namen.

Fonds mit Indexnachbildung und einer Indirekten Anlagepolitik („Fonds mit Indirekter Replikation“) können keine direkten Anlagen in die Bestandteile des Referenzindex tätigen. Die Abbildung der Wertentwicklung des Referenzindex erfolgt stattdessen durch Derivatetransaktionen und/oder derivative Instrumente (die „Derivatetransaktion(en)“). Insbesondere schließt ein Fonds mit Indirekter Replikation mit einem oder mehreren Swap-Kontrahenten zu marktüblichen Bedingungen ausgehandelte OTC-Swap-Transaktionen (die „OTC-Swap-Transaktion(en)“) ab. Die OTC-Swap-Transaktionen können als Total Return Swaps im Sinne von Verordnung (EU) 2015/2365 des Europäischen Parlaments und des Rates vom 25. November 2015 über die Transparenz von Wertpapierfinanzierungsgeschäften und der Weiterverwendung sowie zur Änderung der Verordnung (EU) Nr. 648/2012 (die „SFTR-Verordnung“) angesehen werden. Fonds mit Indirekter Replikation haben derzeit nicht die Möglichkeit, Wertpapierleihgeschäfte, Kauf-/Rückverkaufgeschäfte oder Verkauf-/Rückkaufgeschäfte, Lombardgeschäfte oder Pensionsgeschäfte (und/oder umgekehrte Pensionsgeschäfte) zu tätigen, wie von der SFTR-Verordnung vorgesehen. Sollte der Verwaltungsrat diese Geschäfte ermöglichen, wird der Prospekt vor Inkrafttreten einer solchen Entscheidung aktualisiert, um sicherzustellen, dass die Gesellschaft die in der SFTR-Verordnung vorgesehenen maßgeblichen Offenlegungspflichten für diese Fonds mit Indirekter Replikation einhält.

Zur Erreichung seines Anlageziels kann ein Fonds mit Indirekter Replikation gemäß den Anlagebeschränkungen jederzeit die Nettoerlöse aus der Ausgabe von Anteilen ganz oder teilweise:

- (a) in Investierten Anlagen anlegen und eine oder mehrere Derivatetransaktionen mit dem Ziel durchführen, die Wertentwicklung und/oder den Ertrag dieser Investierten Anlagen ganz oder teilweise zum Aufbau eines Exposure in Bezug auf den Referenzindex auszutauschen (ein „Unfunded Swap“) (siehe Punkt 4); und/oder
- (b) in eine oder mehrere Derivatetransaktionen investieren mit dem Ziel, die investierten Erlöse ganz oder teilweise zum Aufbau eines Exposure in Bezug auf den Referenzindex auszutauschen (ein „Funded Swap“).

Die Investierten Anlagen, die einem Unfunded Swap unterliegen können, sind Aktienwerte von Emittenten, die an einer offiziellen Börse eines OECD-Mitgliedstaats notiert sind oder gehandelt werden, sofern im entsprechenden Produkthanhang nichts anderes angegeben ist. Der Anlageverwalter wird bestimmte Wertpapiere aus dem Universum der geeigneten Investierten Anlagen ausschließen. Dies wird im Abschnitt mit der Überschrift „Nachhaltigkeitsbezogene Offenlegungspflichten gemäß der SFDR und EU-Taxonomieverordnung“ näher ausgeführt.

Bei Funded Swaps beträgt der maximale Anteil des Nettoinventarwerts, der für Derivatetransaktionen infrage kommt, 110 Prozent abzüglich etwaiger Auswirkungen durch Gebühren und Währungs-(„FX“-)Absicherungsmaßnahmen. Der erwartete Anteil am Nettoinventarwert, der für Derivatetransaktionen infrage kommt, liegt hingegen bei 100 Prozent des Nettoinventarwerts abzüglich etwaiger Auswirkungen durch Gebühren und Währungsabsicherungsmaßnahmen, sofern im maßgeblichen Produkthanhang nicht anderweitig angegeben.

Bei Unfunded Swaps beträgt der maximale Anteil des Nettoinventarwerts, der für Derivatetransaktionen in Bezug auf den Referenzindex infrage kommt, 110 Prozent des Nettoinventarwerts abzüglich etwaiger Auswirkungen durch Gebühren und Währungsabsicherungsmaßnahmen. Der erwartete Anteil am Nettoinventarwert, der für Derivatetransaktionen in Bezug auf den Referenzindex infrage kommt, liegt hingegen bei 100 Prozent des Nettoinventarwerts abzüglich etwaiger Auswirkungen durch Gebühren und Währungsabsicherungsmaßnahmen, sofern im maßgeblichen Produkthanhang nicht anderweitig angegeben.

Bei Unfunded Swaps entsprechen der maximale und der erwartete Anteil des Nettoinventarwerts, der Derivatetransaktionen unterliegt, im Verhältnis zu den Investierten Anlagen dem Anteil des Werts der Investierten Anlagen im Verhältnis zum Nettoinventarwert des entsprechenden Teilfonds.

Ein Fonds mit Indirekter Replikation kann, unter Berücksichtigung der Interessen seiner Anteilsinhaber und vorbehaltlich der in den einzelnen Produkthanhängen dargelegten Bedingungen, ganz oder teilweise von einem Funded Swap auf einen Unfunded Swap umstellen und umgekehrt.

Die Investierten Anlagen, die Derivatetransaktionen und die Techniken, die eingesetzt werden, um die Investierten Anlagen an den Referenzindex oder die Derivatetransaktionen bzw. die investierten Erlöse an den Referenzindex zu koppeln, werden von dem jeweiligen Anlageverwalter und/oder Portfoliounterverwalter verwaltet. Die Verwaltung der Investierten Anlagen beinhaltet grundsätzlich nicht den aktiven Kauf und Verkauf von Wertpapieren auf Basis von Anlagebeurteilungen und Wirtschafts-, Finanz- und Marktanalysen.

Grundsätzlich hängt der Ertrag eines Anteilsinhabers weitgehend von der Wertentwicklung der Investierten Anlagen, der Wertentwicklung des Referenzindex und der Entwicklung von Techniken zur Kopplung der Investierten Anlagen und/oder der Nettoerlöse aus der Ausgabe von Anteilen an den Referenzindex ab.

** Umfasst auch synthetische ETFs.

Anhang zum Jahresabschluss (Fortsetzung)

1. Allgemeines (Fortsetzung)

b) Anlageziele und Anlagepolitik (Fortsetzung)

Fonds mit Indexnachbildung und einer Indirekten Anlagepolitik (Fortsetzung)

Ein Fonds mit Indirekter Replikation kann in Abhängigkeit vom Wert der Derivatetransaktionen und der gewählten Anlagepolitik jederzeit ein vollständiges oder teilweises Exposure in Bezug auf einen oder mehrere Kontrahenten (einschließlich eines oder mehrerer Swap-Kontrahenten) aufweisen. In diesem Fall werden angemessene Sicherheitenvereinbarungen oder sonstige Vorkehrungen zur Minderung von Kontrahentenrisiken in Einklang mit den Vorschriften und EMIR getroffen/implementiert und/oder die Kontrahenten der Derivatetransaktionen leisten Zahlungen, um sicherzustellen, dass der Prozentsatz des Kontrahentenrisikos die in den Vorschriften und EMIR angegebenen Grenzwerte nicht übersteigt (siehe Punkt 9).

Fonds mit Indexnachbildung und einer Direkten Anlagepolitik

Fonds mit Indexnachbildung und einer Direkten Anlagepolitik („Fonds mit Direkter Replikation“) verfolgen ihr Anlageziel durch Anlage in einem Portfolio aus übertragbaren Wertpapieren oder sonstigen geeigneten Vermögenswerten, das entweder:

(i) aus allen oder einer wesentlichen Anzahl von Bestandteilen des Referenzindex (solch ein Teilfonds ist ein „Fonds mit Vollständiger Replikation“) oder

(ii) aus einer optimierten Auswahl der Bestandteile des Index oder nicht mit dem Referenzindex in Zusammenhang stehenden übertragbaren Wertpapieren oder sonstigen geeigneten Vermögenswerten besteht (solch ein Teilfonds ist ein „Fonds mit Optimierter Replikation“).

Fonds mit Optimierter Replikation halten unter Umständen nicht jeden Bestandteil bzw. nicht die genaue Gewichtung eines Bestandteils des Referenzindex, aber sie werden anstreben, eine Rendite zu erzielen, die der ihres Referenzindex ähnelt, indem sie (i) in einer Teilmenge der Bestandteile des Referenzindex anlegen, (ii) durch den Einsatz von Optimierungstechniken ein Exposure in Bezug auf den Referenzindex anstreben und/oder (iii) in Wertpapieren anlegen, die nicht Bestandteil dieses Referenzindex sind. Es ist jedoch möglich, dass der Einsatz dieser Anlagetechniken, deren Umsetzung einer Reihe von Beschränkungen unterliegt, die im Abschnitt „Anlagebeschränkungen“ des Prospekts dargelegt sind, nicht die gewünschten Ergebnisse erzielt.

Fonds mit Vollständiger Replikation können gemäß den Anlagebeschränkungen gelegentlich nicht alle Bestandteile des Referenzindex enthalten. Folglich können diese Teilfonds andere übertragbare Wertpapiere oder sonstige geeignete Vermögenswerte halten. Der Umfang, in dem ein Fonds mit Vollständiger Replikation nicht alle Bestandteile des Referenzindex enthält, kann schwanken und ist von einer Reihe von Faktoren abhängig. Dazu zählen unter anderem: die Art und Anzahl der Bestandteile des Referenzindex (z. B. wenn ein Referenzindex aus einer Vielzahl von Wertpapieren besteht, wenn er einige illiquide Wertpapiere enthält oder wenn die Käuflichkeit der enthaltenen Wertpapiere begrenzt ist), rechtliche oder aufsichtsrechtliche Einschränkungen, die Größe des Teilfonds und die Verwendung von Techniken des effizienten Portfoliomanagements.

Fonds mit Indexnachbildung mit Hybrider Anlagepolitik

Fonds mit Indexnachbildung mit Hybrider Anlagepolitik („Fonds mit Hybrider Replikation“) können zur Erreichung ihres Anlageziels in ein Portfolio aus übertragbaren Wertpapieren oder anderen zulässigen Vermögenswerten investieren, das Folgendes umfassen kann:

(i) alle oder einen repräsentativen Teil der im Referenzindex enthaltenen Wertpapiere oder nicht damit in Zusammenhang stehende übertragbare Wertpapiere oder andere zulässige Vermögenswerte; und/oder

(ii) Organismen für gemeinsame Anlagen, insbesondere Teilfonds der Gesellschaft, börsengehandelte Fonds der Xtrackers-Reihe und andere börsengehandelte OGAW, die an einem geregelten Markt gehandelt werden und mit bestimmten Segmenten des Referenzindex der jeweiligen Fonds mit Hybrider Replikation übereinstimmen; und/oder

(iii) Finanzkontrakte (Derivate), die sich auf ihren jeweiligen Referenzindex und/oder andere geregelte Finanzindizes beziehen, die sich auf bestimmte Länder, Regionen oder Sektoren beziehen, die im jeweiligen Referenzindex vertreten sind. Fonds mit Hybrider Replikation können OTC-Swap-Transaktionen abschließen, die zu marktüblichen Bedingungen mit einem oder mehreren Swap-Kontrahenten ausgehandelt werden (die „OTC-Swap-Transaktion(en)“). Zur Klarstellung: Die OTC-Swap-Transaktionen können als Total Return Swaps im Sinne von Verordnung (EU) 2015/2365 des Europäischen Parlaments und des Rates vom 25. November 2015 über die Transparenz von Wertpapierfinanzierungsgeschäften und der Weiterverwendung sowie zur Änderung der Verordnung (EU) Nr. 648/2012 (die „SFTR-Verordnung“) angesehen werden. Einzelheiten zu den Arten von OTC-Swap-Transaktionen, die Fonds mit Hybrider Replikation abschließen können, sind unter der Überschrift „Fonds mit Indexnachbildung mit Indirekter Anlagepolitik“ aufgeführt. Weitere Einzelheiten sind dem Abschnitt „Fonds mit Indexnachbildung mit Indirekter Anlagepolitik“ unter Punkt 1 „Allgemeines“ zu entnehmen.

Fonds mit Hybrider Replikation können auch Optimierungsstrategien oder intelligente Indextechniken nutzen, um eine Rendite zu erzielen, die der ihres jeweiligen Referenzindex ähnelt.

Fonds mit Hybrider Replikation ermöglichen es, Wertpapierleihgeschäfte auf Direktanlagen, jedoch nicht für die Investierten Anlagen, die mit einem Unfunded Swap verbunden sind, abzuschließen. Derzeit bieten sie jedoch nicht die Möglichkeit, Lombardgeschäfte oder Pensionsgeschäfte (und/oder umgekehrte Pensionsgeschäfte), Kauf-/Rückverkaufgeschäfte oder Verkauf-/Rückkaufgeschäfte abzuschließen. Sollte der Verwaltungsrat diese Geschäfte ermöglichen, wird der Prospekt vor Inkrafttreten einer solchen Entscheidung aktualisiert, um sicherzustellen, dass die Gesellschaft die in der SFTR-Verordnung vorgesehenen maßgeblichen Offenlegungspflichten für diese Teilfonds einhält.

** Umfasst auch synthetische ETFs.

Anhang zum Jahresabschluss (Fortsetzung)

1. Allgemeines (Fortsetzung)

b) Anlageziele und Anlagepolitik (Fortsetzung)

Aktiv Verwaltete Fonds

Aktiv Verwaltete Fonds verfolgen eine aktive Anlagestrategie, die von der Verwaltungsgesellschaft bzw. den Anlageverwaltern/Portfoliounterverwaltern in Übereinstimmung mit dem Anlageziel und der Anlagepolitik, wie im entsprechenden Produktanhang dargelegt, umgesetzt wird. Der Erfolg des jeweiligen Teilfonds hängt weitgehend von der Verwaltungsgesellschaft bzw. den Anlageverwaltern/Portfoliounterverwaltern ab, und es kann nicht garantiert werden, dass die Verwaltungsgesellschaft bzw. die Anlageverwalter/Portfoliounterverwalter oder die von ihnen beschäftigten Personen weiterhin bereit oder in der Lage sein werden, den Teilfonds zu beraten, oder dass der Handel auf der Grundlage dieser Beratung durch die Verwaltungsgesellschaft bzw. die Anlageverwalter/Portfoliounterverwalter in Zukunft rentabel sein wird.

Fonds mit Direkter Replikation und Aktiv Verwaltete Fonds sehen die Möglichkeit vor, unter die SFTR-Verordnung fallende Wertpapierleihgeschäfte einzugehen, derzeit jedoch keine Lombardgeschäfte oder Pensionsgeschäfte (und/oder umgekehrten Pensionsgeschäfte), Kauf-/Rückverkaufgeschäfte oder Verkauf-/Rückkaufgeschäfte oder Total Return Swaps. Sollte der Verwaltungsrat diese Geschäfte ermöglichen, wird der Prospekt vor Inkrafttreten einer solchen Entscheidung aktualisiert, um sicherzustellen, dass die Gesellschaft die in der SFTR-Verordnung vorgesehenen maßgeblichen Offenlegungspflichten für diese Teilfonds einhält.

Wertpapierkategorien, in die Fonds mit Direkter Replikation, Fonds mit Hybrider Replikation und Aktiv Verwaltete Fonds anlegen dürfen, sind u. a. American Depositary Receipts („ADR“), Global Depositary Receipts („GDR“) und/oder stimmrechtslose Depositary Receipts („NVDR“). Diese Teilfonds können auch in Bankeinlagen, Geldmarktinstrumente und Geldmarktfonds investieren, um ihr Anlageziel zu erreichen und/oder für Treasury-Zwecke. Diese Teilfonds können auch Erträge in Bezug auf die durch sie gehaltenen Wertpapiere erhalten. Auf Erträge aus Wertpapieren, die von einem Teilfonds gehalten werden, können Steuern erhoben werden.

Fonds mit Direkter Replikation, Fonds mit Hybrider Replikation und Aktiv Verwaltete Fonds können temporäre Barbestände (wie beispielsweise zur Anlage vorgesehene Zeichnungserlöse oder andere vorübergehende Barbestände) zuweilen in FDI anlegen, um ein Marktexposure aufzubauen und den Tracking Error zu reduzieren.

Der Anlageverwalter kann bestimmte Wertpapiere aus den Portfolios der Teilfonds ausschließen, wie im Abschnitt „Nachhaltigkeitsbezogene Offenlegungspflichten gemäß der SFDR und EU-Taxonomieverordnung“ im Prospekt näher ausgeführt.

Darüber hinaus behält sich der Anlageverwalter das Recht vor, Wertpapiere von den Portfolios der Teilfonds auszuschließen, wenn diese nicht der Anlagepolitik des Anlageverwalters entsprechen.

Unbeschadet der vorstehenden Ausführungen sei darauf hingewiesen, dass aufgrund von außerordentlichen Umständen, wie unter anderem Marktstörungen oder extrem volatilen Märkten, Fälle eintreten können, die zu einer wesentlichen Abweichung in Bezug auf die Abbildungsgenauigkeit zwischen einem Fonds mit Direkter Replikation oder einem Fonds mit Hybrider Replikation und dem Referenzindex führen können. Aufgrund verschiedener Faktoren, darunter die Gebühren und Aufwendungen des Teilfonds, die in den Anlagebeschränkungen beschriebenen Konzentrationsgrenzen, sonstige rechtliche oder aufsichtsrechtliche Einschränkungen und, in bestimmten Fällen, bestimmte illiquide Wertpapiere, ist es unter Umständen nicht möglich oder praktisch durchführbar, alle Bestandteile anteilig zu den Gewichtungen im Referenzindex zu kaufen oder sie überhaupt zu kaufen.

c) Die Anteile

Die Anteile werden von der Gesellschaft ausschließlich in Bezug auf Teilfonds mit den vorgenannten Anlagepolitiken ausgegeben, und können gegen Barzahlung oder Sachleistung (oder einer Kombination aus beiden) gezeichnet werden.

Die Anteile können in ausschüttende Anteile (gekennzeichnet durch den Buchstaben „D“) und thesaurierende Anteile (gekennzeichnet durch den Buchstaben „C“) unterteilt werden. Es können auch andere Klassen mit besonderen Merkmalen angeboten werden, wie etwa Gebührenstrukturen, einem Mindestzeichnungsbetrag, Eignungskriterien der Anleger oder anderen besonderen Merkmalen. Sofern im jeweiligen Produktanhang des Prospekts nicht anders angegeben, werden die Anteile zum Handel an einer oder mehreren Börsen zugelassen.

2. Rechnungslegungsmethoden

Der Jahresabschluss der Gesellschaft wurde gemäß den in Luxemburg allgemein anerkannten und für Investmentfonds anwendbaren Rechnungslegungsgrundsätzen erstellt. Es wurden die folgenden wesentlichen Rechnungslegungsmethoden angewandt:

a) Bewertung der Vermögenswerte

Der Nettoinventarwert (NAV) der Gesellschaft entspricht jederzeit dem Gesamtnettoinventarwert der Teilfonds.

Der Nettoinventarwert der Teilfonds ist nach Maßgabe der folgenden Vorschriften zu ermitteln:

** Umfasst auch synthetische ETFs.

Anhang zum Jahresabschluss (Fortsetzung)

2. Rechnungslegungsmethoden (Fortsetzung)

a) Bewertung der Vermögenswerte (Fortsetzung)

- (i) der Wert von Barbeständen oder Einlagen, Wechseln, Forderungen, Rechnungsabgrenzungsposten sowie erklärten oder aufgelaufenen aber noch nicht vereinnahmten Bardividenden und Zinsen gilt als der Gesamtbetrag hiervon, es sei denn, die vollständige Zahlung oder der vollständige Erhalt sind in irgendeinem Fall unwahrscheinlich - in diesem Fall wird der Wert hiervon nach einem solchen Abschlag festgesetzt, wie dies in einem solchen Fall als angebracht erscheint, um den wahren Wert hiervon widerzuspiegeln;
- (ii) der Wert aller Wertpapiere, die an einer offiziellen Börse notieren oder gehandelt werden oder an einem anderen Geregelten Markt gehandelt werden, wird auf der Grundlage der zuletzt verfügbaren Kurse, die am dem Bewertungstag unmittelbar vorausgehenden Geschäftstag ermittelt werden, oder auf der Grundlage der letzten verfügbaren Kurse des Hauptmarktes bewertet, an dem die Anlagen der Teilfonds hauptsächlich gehandelt werden. Der Verwaltungsrat wird einen Dienstleister bestimmen, der die vorstehend genannten Kurse zur Verfügung stellen wird. Sollten nach Auffassung des Verwaltungsrats diese Kurse den Marktwert der betreffenden Wertpapiere nicht angemessen widerspiegeln, ermittelt der Verwaltungsrat den Wert dieser Wertpapiere nach Treu und Glauben entweder durch Bezugnahme auf andere öffentlich verfügbare Quellen oder durch Bezugnahme auf nach seinem Ermessen geeignete sonstige Quellen;
- (iii) nicht an einer Börse oder an einem Geregelten Markt notierte oder gehandelte Wertpapiere werden auf der Grundlage des wahrscheinlichen Verkaufspreises bewertet, wie mit der gebotenen Sorgfalt und nach Treu und Glauben durch den Verwaltungsrat festgelegt;
- (iv) von offenen Investmentfonds ausgegebene Wertpapiere werden zu ihrem letzten verfügbaren Nettoinventarwert oder gemäß dem obigen Posten (ii) bewertet, sofern diese Wertpapiere notiert sind;
- (v) der Liquidationswert von Futures-, Termin- oder Optionskontrakten, die nicht an Börsen oder an anderen organisierten Märkten gehandelt werden, wird entsprechend den vom Verwaltungsrat eingeführten und auf einheitlicher Basis angewandten Verfahren bestimmt. Der Liquidationswert von Futures-, Termin- oder Optionskontrakten, die an Börsen oder anderen organisierten Märkten gehandelt werden, wird auf der Grundlage des letzten verfügbaren Abwicklungskurses dieser Kontrakte an Börsen und organisierten Märkten festgesetzt, an denen die einzelnen Futures-, Termin- oder Optionskontrakte gehandelt werden. Dies gilt mit der Maßgabe, dass wenn ein Futures-, Termin- oder Optionskontrakt an einem Geschäftstag, für den der Nettoinventarwert ermittelt wird, nicht abgewickelt werden kann, die Grundlage für die Bestimmung des Liquidationswerts dieses Kontrakts dem Wert entspricht, der vom Verwaltungsrat als angemessen und zutreffend erachtet wird. Der realisierte Nettogewinn/(-verlust) aus Devisentermingeschäften wird im Abschluss als „Realisierter Nettogewinn/(-verlust) aus Devisentermingeschäften“ ausgewiesen;
- (vi) liquide Mittel und Geldmarktinstrumente können zum Nominalwert zuzüglich aufgelaufener Zinsen oder unter Verwendung einer Restbuchwertmethode bewertet werden. Diese Restbuchwertmethode kann zu Zeiträumen führen, während derer der Wert von dem Kurs abweicht, den der betreffende Teilfonds bei einem Verkauf der Anlage erzielen würde. Die Verwaltungsgesellschaft kann diese Bewertungsmethode von Zeit zu Zeit überprüfen und falls nötig Änderungen empfehlen, um zu gewährleisten, dass solche Vermögenswerte zu ihrem angemessenen Wert nach Treu und Glauben gemäß vom Verwaltungsrat eingeführten Verfahren bewertet werden. Ist der Verwaltungsrat der Auffassung, dass eine Abweichung vom Restbuchwert je Anteil zu einem wesentlichen Wertverlust oder anderen unangemessenen Ergebnissen für die Anteilinhaber führen könnte, ergreift der Verwaltungsrat gegebenenfalls solche Korrekturmaßnahmen, die er für geeignet hält, den Wertverlust oder die unangemessenen Ergebnisse soweit vernünftigerweise möglich abzuwenden oder abzufedern;
- (vii) die Total-Return-Swap-Transaktionen („TRS-Transaktionen“) werden stets auf der Grundlage einer Berechnung des Kapitalwerts ihres zu erwartenden Cash-Flows bewertet. Der Marktwert der TRS wird an jedem NAV-Tag ermittelt;
- (viii) alle anderen Wertpapiere und anderen zulässigen Vermögenswerte sowie alle vorstehend erwähnten Vermögenswerte, für die eine Bewertung in Übereinstimmung mit den vorstehenden Unterabsätzen nicht möglich oder zweckmäßig ist oder den Wert nicht angemessen widerspiegelt, werden zum nach Treu und Glauben nach Maßgabe vom Verwaltungsrat eingeführter Verfahren ermittelten Marktwert bewertet;

b) Anlagegeschäfte

Der realisierte Nettogewinn/(-verlust) aus dem Verkauf von Anlagen wird auf der Grundlage der durchschnittlichen Kosten für veräußerte Anlagen bestimmt. Die Verbuchung von Anlagegeschäften erfolgt am jeweiligen Handelsdatum.

Der realisierte Nettogewinn/(-verlust) aus dem Verkauf von Anlagen wird im Abschluss als „Realisierter Nettogewinn/(-verlust) aus Anlagegeschäften“ ausgewiesen.

c) Umrechnung von Fremdwährungen

Die Geschäftsbücher der einzelnen Teilfonds werden in der jeweiligen Referenzwährung geführt. Die konsolidierte Nettovermögensaufstellung sowie die Erfolgsrechnung und Veränderung des Nettovermögens der Gesellschaft werden auf der Grundlage des zum Zeitpunkt der Nettovermögensaufstellung maßgeblichen Wechselkurses in Euro ausgewiesen.

** Umfasst auch synthetische ETFs.

Anhang zum Jahresabschluss (Fortsetzung)

2. Rechnungslegungsmethoden (Fortsetzung)

c) Umrechnung von Fremdwährungen (Fortsetzung)

Erträge und Aufwendungen in anderen Währungen als der Referenzwährung eines Teilfonds werden zu dem am Transaktionstag geltenden Wechselkurs in die Referenzwährung des jeweiligen Teilfonds umgerechnet.

Vermögenswerte und Verbindlichkeiten in einer anderen Währung als der Referenzwährung eines Teilfonds werden zu dem Wechselkurs, der zum Zeitpunkt der Nettovermögensaufstellung gilt, in die Referenzwährung des jeweiligen Teilfonds umgerechnet.

Der Kaufpreis der in anderen Währungen als der Referenzwährung des Teilfonds gekauften Wertpapiere wird zu dem Wechselkurs, der zum Zeitpunkt des Kaufs der Wertpapiere gilt, in die Referenzwährung des jeweiligen Teilfonds umgerechnet.

Die am 31. Dezember 2024 maßgeblichen Wechselkurse sind:

1 Euro = 1,672454 AUD	1 Euro = 21,530894 MXN
1 Euro = 6,397164 BRL	1 Euro = 4,630238 MYR
1 Euro = 1,489256 CAD	1 Euro = 11,760536 NOK
1 Euro = 0,938422 CHF	1 Euro = 1,848282 NZD
1 Euro = 7,558374 CNY	1 Euro = 59,898500 PHP
1 Euro = 7,457257 DKK	1 Euro = 4,277236 PLN
1 Euro = 0,826813 GBP	1 Euro = 11,441499 SEK
1 Euro = 8,043713 HKD	1 Euro = 1,412629 SGD
1 Euro = 3,773000 ILS	1 Euro = 35,305374 THB
1 Euro = 162,739188 JPY	1 Euro = 33,948351 TWD
1 Euro = 1.524,411396 KRW	1 Euro = 1,035500 USD

d) Erträge

Die Zinsen werden periodengerecht nach Abzug der Quellensteuer erfasst. Die Verbuchung von Dividenden erfolgt am „Ex-Tag“ nach Abzug von Quellensteuern.

e) Überkreuzbeteiligungen zwischen Teilfonds

Der Xtrackers PORTFOLIO UCITS ETF und der SCALABLE MSCI AC WORLD XTRACKERS UCITS ETF hielten zum 31. Dezember 2024 Überkreuzbeteiligungen, deren Marktwert 0,071 % bzw. 0,013 % des konsolidierten Nettovermögens entspricht. Diese Anlagen sind aus Darstellungsgründen in der konsolidierten Nettovermögensaufstellung ausgewiesen.

f) Nettoinventarwert

Dieser Jahresbericht wurde auf der Grundlage des letzten verfügbaren Nettoinventarwerts der Teilfonds zum 31. Dezember 2024 erstellt.

3. Besteuerung der Gesellschaft

Nach geltendem Recht und gängiger Praxis ist die Gesellschaft in Luxemburg nicht zur Zahlung von Ertragsteuern, Stempel- oder sonstigen Steuern verpflichtet. Auf etwaige von der Gesellschaft vereinnahmte oder realisierte Anlageerträge und Veräußerungsgewinne können jedoch im Ursprungsland Steuern zu unterschiedlichen Sätzen erhoben werden, die der Gesellschaft in der Regel nicht erstattet werden.

Obwohl die Gesellschaft grundsätzlich in Luxemburg einer Zeichnungssteuer („*Taxe d'Abonnement*“) zu einem jährlichen Satz von 0,05 % unterliegt (bzw. 0,01 % für die Anteilskategorie, die institutionellen Anlegern vorbehalten ist), sind die Teilfonds, bei denen es sich um indexnachbildende ETF handelt, von dieser Steuer befreit, da (i) ihre Anteile an mindestens einer Börse oder einem sonstigen anerkannten, öffentlich zugänglichen, geregelten Markt notiert sind oder gehandelt werden, und (ii) die Teilfonds das alleinige Ziel verfolgen, die Wertentwicklung eines oder mehrerer Indizes abzubilden, wobei der Umstand einer Beschränkung auf ein alleiniges Ziel daneben nicht die Verwaltung eventueller liquider Mittel oder den Einsatz von Techniken und Instrumenten zu Absicherungszwecken oder für den Zweck einer effizienten Portfolioverwaltung ausschließt. Durch eine Großherzogliche Verordnung können zusätzliche oder alternative Kriterien bezüglich der unter diese Ausnahme fallenden Indizes festgelegt werden.

Die Gesellschaft oder ihre Teilfonds können in den Genuss eines ermäßigten Zeichnungssteuersatzes kommen, der vom Wert des Nettovermögens des jeweiligen Teilfonds abhängt, das in Wirtschaftstätigkeiten investiert ist, die als ökologisch nachhaltig im Sinne von Artikel 3 der EU-Taxonomieverordnung gelten (die „Qualifizierten Tätigkeiten“), mit Ausnahme des Teils des Nettovermögens der Gesellschaft oder ihrer Teilfonds, der in Tätigkeiten im Zusammenhang mit fossilem Gas und/oder Kernenergie investiert ist.

4. Total Return Swaps

Die Total-Return-Swap-Kontrakte werden so abgeschlossen, dass zu Beginn der Laufzeit des Teilfonds die Kosten der übertragbaren Wertpapiere und Geldmarktinstrumente in etwa dem theoretischen Wert des Referenzindex entsprechen. Diese Position kann sich jedoch während der Laufzeit des Swaps ändern, wodurch die Kosten der übertragbaren Wertpapiere und Geldmarktinstrumente einschließlich der erworbenen aufgelaufenen Nettozinsen unter Umständen höher/niedriger werden als der theoretische Wert des Referenzindex infolge zusätzlicher Käufe/Verkäufe von übertragbaren Wertpapieren und Geldmarktinstrumenten, im Vergleich zum theoretischen Wert des Index.

** Umfasst auch synthetische ETFs.

4. Total Return Swaps (Fortsetzung)

Der in der Nettovermögensaufstellung ausgewiesene Posten „Nettoverbindlichkeit gegenüber Swap-Kontrahenten und nicht realisiertes Ergebnis aus Swaps“ stellt die Nettogewinne/-verluste aus den Total Return Swaps dar, bereinigt um (i) die Kosten der Total Return Swaps und (ii) ihre Gebühren (d.h. Enhancement-Rückstellungen).

Die Aufteilung des realisierten Nettogewinns/(-verlusts) aus Swaps und der Veränderung des nicht realisierten Nettogewinns/(-verlusts) aus Swaps in der Erfolgsrechnung zum 31. Dezember 2024 ist in der nachstehenden Tabelle angegeben.

Teilfonds	Basiswert/Referenzindex	Währung	Realisierter Nettogewinn/(-verlust) aus Swaps	Veränderung des nicht realisierten Nettogewinns/(-verlusts) aus Swaps
Xtrackers MSCI WORLD SWAP UCITS ETF*	MSCI TOTAL RETURN NET WORLD INDEX	USD	1.796.105	68.214.118
Xtrackers MSCI USA SWAP UCITS ETF*	MSCI TOTAL RETURN NET USA INDEX	USD	205.179.810	(18.889.246)
Xtrackers MSCI EMERGING MARKETS SWAP UCITS ETF*	MSCI TOTAL RETURN NET EMERGING MARKETS INDEX	USD	(110.076.275)	44.051.858
Xtrackers MSCI EM ASIA ESG SCREENED SWAP UCITS ETF*	MSCI EMERGING MARKETS ASIA SELECT ESG SCREENED INDEX	USD	(273.216)	6.377.348
Xtrackers MSCI EM LATIN AMERICA ESG SWAP UCITS ETF*	MSCI EM LATIN AMERICA LOW CARBON SRI SELECTION CAPPED INDEX	USD	(58.748.720)	11.795.287
Xtrackers MSCI EM EUROPE, MIDDLE EAST & AFRICA ESG SWAP UCITS ETF*	MSCI EM EMEA LOW CARBON SRI SELECTION CAPPED INDEX	USD	(2.076.955)	1.757.260
Xtrackers NIFTY 50 SWAP UCITS ETF*	NIFTY 50 INDEX	USD	(38.903.514)	360.848
Xtrackers STOXX GLOBAL SELECT DIVIDEND 100 SWAP UCITS ETF*	STOXX® GLOBAL SELECT DIVIDEND 100 INDEX	EUR	(52.085.242)	15.350.468
Xtrackers BLOOMBERG COMMODITY EX-AGRICULTURE & LIVESTOCK SWAP UCITS ETF*	BLOOMBERG EX-AGRICULTURE & LIVESTOCK 15/30 CAPPED 3 MONTH FORWARD INDEX	USD	(41.156.438)	30.900.957
Xtrackers SHORTDAX DAILY SWAP UCITS ETF*	SHORTDAX® INDEX	EUR	(77.075.942)	506.907
Xtrackers EURO STOXX 50 SHORT DAILY SWAP UCITS ETF*	EURO STOXX 50® SHORT INDEX	EUR	(26.419.078)	4.793.165
Xtrackers FTSE 100 SHORT DAILY SWAP UCITS ETF*	FTSE 100 DAILY SHORT INDEX	GBP	(2.397.204)	147.590
Xtrackers S&P 500 INVERSE DAILY SWAP UCITS ETF*	S&P 500 INVERSE DAILY INDEX	USD	(60.214.163)	17.190.217
Xtrackers MSCI AC ASIA EX JAPAN ESG SWAP UCITS ETF*	MSCI AC ASIA EX JAPAN LOW CARBON SRI SELECTION CAPPED INDEX	USD	(26.742.788)	11.203.851
Xtrackers FTSE VIETNAM SWAP UCITS ETF*	FTSE VIETNAM INDEX	USD	(93.226.144)	13.293.683
Xtrackers LPX PRIVATE EQUITY SWAP UCITS ETF*	LPX MAJOR MARKET® INDEX	EUR	45.363.711	35.308.215
Xtrackers S&P GLOBAL INFRASTRUCTURE SWAP UCITS ETF*	S&P GLOBAL INFRASTRUCTURE INDEX	USD	(66.126.350)	25.814.792
Xtrackers S&P SELECT FRONTIER SWAP UCITS ETF*	S&P SELECT FRONTIER INDEX	USD	(3.638.085)	10.470.624
Xtrackers S&P 500 2X LEVERAGED DAILY SWAP UCITS ETF*	S&P 500 2X LEVERAGED DAILY INDEX	USD	52.947.671	18.707.450
Xtrackers SHORTDAX X2 DAILY SWAP UCITS ETF*	SHORTDAX® X2 INDEX	EUR	(68.288.265)	(1.751.288)
Xtrackers LEVDAX DAILY SWAP UCITS ETF*	LEVDAX® INDEX	EUR	(456.791)	372.195
Xtrackers BLOOMBERG COMMODITY SWAP UCITS ETF*	BLOOMBERG COMMODITY INDEX TOTAL RETURN 3 MONTH FORWARD	USD	(3.871.347)	1.239.778
Xtrackers S&P 500 2X INVERSE DAILY SWAP UCITS ETF*	S&P 500 2X INVERSE DAILY INDEX	USD	(32.305.989)	5.496.810
Xtrackers CSI300 SWAP UCITS ETF*	CSI300 INDEX	USD	(196.813.507)	101.324.149
Xtrackers MSCI INDONESIA SWAP UCITS ETF*	MSCI INDONESIA TRN INDEX	USD	(20.554.987)	94.391
Xtrackers S&P 500 SWAP UCITS ETF*	S&P 500 INDEX	USD	62.065.125	119.024.955
Xtrackers MSCI INDIA SWAP UCITS ETF*	MSCI INDIA TRN INDEX	USD	(28.072.615)	(1.471.475)
Xtrackers MSCI AFRICA TOP 50 SWAP UCITS ETF*	MSCI EFM AFRICA TOP 50 CAPPED TRN INDEX	USD	(6.108.782)	2.437.392
Xtrackers MSCI PAKISTAN SWAP UCITS ETF*	MSCI PAKISTAN INVESTABLE MARKET TOTAL RETURN NET INDEX	USD	4.954.496	687.991
Xtrackers MSCI CHINA A ESG SCREENED SWAP UCITS ETF*	MSCI CHINA A INCLUSION SELECT ESG SCREENED INDEX	USD	3.198.240	1.003.084
Xtrackers CSI500 SWAP UCITS ETF*	CSI SMALLCAP 500 INDEX	USD	16.246.349	(5.506.208)

* Dies ist ein synthetischer ETF.

** Umfasst auch synthetische ETFs.

4. Total Return Swaps (Fortsetzung)

Gemäß der Verordnung zu Wertpapierfinanzierungsgeschäften (siehe Punkt 5) muss die Gesellschaft den Betrag der Vermögenswerte offenlegen, die in Total Return Swaps engagiert sind. Dieser muss als absoluter Betrag und als Anteil des Nettoinventarwerts des Teilfonds ausgedrückt werden. Der in der vorstehenden Tabelle offengelegte Prozentsatz des Nettovermögens wird anhand des nicht realisierten Gewinns/(Verlusts) aus Swaps in absoluten Zahlen geteilt durch den Gesamtnettoinventarwert berechnet. Diese Zahl ist nicht repräsentativ für die Berechnung des Kontrahentenrisikos.

In der nachfolgenden Tabelle ist das Engagement in investierten Anlagen und im Basiswert (Referenzindex) zum 31. Dezember 2024 aufgeführt.

Teilfonds	Basiswert/Referenzindex	Währung	Engagement - Investierte Anlagen einschließlich Zinsforderungen	Engagement - Investierte Anlagen in % des Netto- vermögens	Engagement - Basiswert	Engagement - Basiswert in % des Netto- vermögens
Xtrackers MSCI WORLD SWAP UCITS ETF*	MSCI TOTAL RETURN NET WORLD INDEX	USD	7.535.072.670	100,31 %	7.520.939.554	100,12 %
Xtrackers MSCI USA SWAP UCITS ETF*	MSCI TOTAL RETURN NET USA INDEX	USD	6.897.273.788	102,73 %	6.713.531.110	99,99 %
Xtrackers MSCI EMERGING MARKETS SWAP UCITS ETF*	MSCI TOTAL RETURN NET EMERGING MARKETS INDEX	USD	680.491.978	99,22 %	685.896.381	100,01 %
Xtrackers MSCI EM ASIA ESG SCREENED SWAP UCITS ETF*	MSCI EMERGING MARKETS ASIA SELECT ESG SCREENED INDEX	USD	467.354.066	99,80 %	468.394.037	100,02 %
Xtrackers MSCI EM LATIN AMERICA ESG SWAP UCITS ETF*	MSCI EM LATIN AMERICA LOW CARBON SRI SELECTION CAPPED INDEX	USD	46.721.580	98,40 %	47.486.296	100,01 %
Xtrackers MSCI EM EUROPE, MIDDLE EAST & AFRICA ESG SWAP UCITS ETF*	MSCI EM EMEA LOW CARBON SRI SELECTION CAPPED INDEX	USD	24.773.962	103,66 %	23.905.685	100,03 %
Xtrackers NIFTY 50 SWAP UCITS ETF*	NIFTY 50 INDEX	USD	252.302.601	102,11 %	247.163.685	100,03 %
Xtrackers STOXX GLOBAL SELECT DIVIDEND 100 SWAP UCITS ETF*	STOXX® GLOBAL SELECT DIVIDEND 100 INDEX	EUR	661.862.362	98,13 %	674.441.867	99,99 %
Xtrackers BLOOMBERG COMMODITY EX-AGRICULTURE & LIVESTOCK SWAP UCITS ETF*	BLOOMBERG EX-AGRICULTURE & LIVESTOCK 15/30 CAPPED 3 MONTH FORWARD INDEX	USD	362.648.517	98,77 %	369.459.131	100,63 %
Xtrackers SHORTDAX DAILY SWAP UCITS ETF*	SHORTDAX® INDEX	EUR	186.588.586	100,79 %	185.115.139	99,99 %
Xtrackers EURO STOXX 50 SHORT DAILY SWAP UCITS ETF*	EURO STOXX 50® SHORT INDEX	EUR	40.504.526	102,21 %	39.624.978	99,99 %
Xtrackers FTSE 100 SHORT DAILY SWAP UCITS ETF*	FTSE 100 DAILY SHORT INDEX	GBP	7.484.638	100,58 %	7.436.541	99,93 %
Xtrackers S&P 500 INVERSE DAILY SWAP UCITS ETF*	S&P 500 INVERSE DAILY INDEX	USD	120.613.162	101,94 %	118.304.945	99,99 %
Xtrackers MSCI AC ASIA EX JAPAN ESG SWAP UCITS ETF*	MSCI AC ASIA EX JAPAN LOW CARBON SRI SELECTION CAPPED INDEX	USD	285.299.114	98,96 %	288.363.911	100,02 %
Xtrackers FTSE VIETNAM SWAP UCITS ETF*	FTSE VIETNAM INDEX	USD	262.255.375	103,40 %	253.785.406	100,06 %
Xtrackers LPX PRIVATE EQUITY SWAP UCITS ETF*	LPX MAJOR MARKET® INDEX	EUR	481.582.107	98,32 %	489.960.037	100,03 %
Xtrackers S&P GLOBAL INFRASTRUCTURE SWAP UCITS ETF*	S&P GLOBAL INFRASTRUCTURE INDEX	USD	301.121.941	98,48 %	305.784.548	100,00 %
Xtrackers S&P SELECT FRONTIER SWAP UCITS ETF*	S&P SELECT FRONTIER INDEX	USD	94.516.078	100,76 %	93.913.816	100,11 %
Xtrackers S&P 500 2X LEVERAGED DAILY SWAP UCITS ETF*	S&P 500 2X LEVERAGED DAILY INDEX	USD	437.484.753	100,92 %	432.703.879	99,82 %
Xtrackers SHORTDAX X2 DAILY SWAP UCITS ETF*	SHORTDAX® X2 INDEX	EUR	109.868.464	101,56 %	107.925.235	99,76 %
Xtrackers LEVDAX DAILY SWAP UCITS ETF*	LEVDAX® INDEX	EUR	38.979.782	97,86 %	39.757.234	99,81 %
Xtrackers BLOOMBERG COMMODITY SWAP UCITS ETF*	BLOOMBERG COMMODITY INDEX TOTAL RETURN 3 MONTH FORWARD	USD	16.963.392	100,36 %	17.095.864	101,15 %
Xtrackers S&P 500 2X INVERSE DAILY SWAP UCITS ETF*	S&P 500 2X INVERSE DAILY INDEX	USD	42.318.064	101,12 %	41.765.924	99,81 %
Xtrackers CSI300 SWAP UCITS ETF*	CSI300 INDEX	USD	1.500.420.086	101,56 %	1.477.310.797	100,00 %

* Dies ist ein synthetischer ETF.

** Umfasst auch synthetische ETFs.

4. Total Return Swaps (Fortsetzung)

Teilfonds	Basiswert/Referenzindex	Währung	Engagement - Investierte Anlagen einschließlich Zinsforderungen	Engagement - Investierte Anlagen in % des Netto- vermögens	Engagement - Basiswert	Engagement - Basiswert in % des Netto- vermögens
Xtrackers MSCI INDONESIA SWAP UCITS ETF*	MSCI INDONESIA TRN INDEX	USD	44.627.024	102,02 %	43.751.994	100,02 %
Xtrackers S&P 500 SWAP UCITS ETF*	S&P 500 INDEX	USD	10.646.205.584	100,03 %	10.643.969.189	100,01 %
Xtrackers MSCI INDIA SWAP UCITS ETF*	MSCI INDIA TRN INDEX	USD	300.593.160	101,09 %	297.569.742	100,07 %
Xtrackers MSCI AFRICA TOP 50 SWAP UCITS ETF*	MSCI EFM AFRICA TOP 50 CAPPED TRN INDEX	USD	28.563.284	97,40 %	29.338.234	100,04 %
Xtrackers MSCI PAKISTAN SWAP UCITS ETF*	MSCI PAKISTAN INVESTABLE MARKET TOTAL RETURN NET INDEX	USD	20.604.481	99,15 %	20.952.454	100,82 %
Xtrackers MSCI CHINA A ESG SCREENED SWAP UCITS ETF*	MSCI CHINA A INCLUSION SELECT ESG SCREENED INDEX	USD	71.532.175	100,63 %	71.060.466	99,96 %
Xtrackers CSI500 SWAP UCITS ETF*	CSI SMALLCAP 500 INDEX	USD	139.723.423	100,85 %	138.370.575	99,88 %

Gemäß der Verordnung zu Wertpapierfinanzierungsgeschäften (siehe Punkt 5) muss die Gesellschaft die zehn größten Kontrahenten der Total Return Swaps separat ausweisen.

* Dies ist ein synthetischer ETF.

** Umfasst auch synthetische ETFs.

4. Total Return Swaps (Fortsetzung)

Die Deutsche Bank AG ist der Kontrahent bei den von der Gesellschaft eingegangenen Swap-Positionen. Davon ausgenommen sind die folgenden Teilfonds, die andere Kontrahenten und/oder mehrere Swap-Kontrahenten haben.

Teilfonds	Basiswert	Währung	Kontrahent	Theoretischer Wert - Investierte Anlage	Theoretischer Wert - Basiswert	Forderung/ (Verbindlichkeit) gegenüber Swap-Kontrahenten	Nicht realisierter Gewinn/ (Verlust) aus Swaps
Xtrackers MSCI WORLD SWAP UCITS ETF*	MSCI TOTAL RETURN NET WORLD INDEX	USD	Goldman Sachs Europe (Deutschland)	(734.955.127)	795.826.544	60.871.417	(43.457.504)
		USD	JP Morgan Securities PLC (Vereinigtes Königreich)	(2.410.515.065)	2.474.158.188	63.643.123	(118.586.917)
		USD	Morgan Stanley Capital Services LLC (Vereinigtes Königreich)	(4.328.152.011)	4.443.868.848	115.716.837	(92.602.926)
			Summe	(7.473.622.203)	7.713.853.580	240.231.377	(254.647.347)
Xtrackers MSCI USA SWAP UCITS ETF*	MSCI TOTAL RETURN NET USA INDEX	USD	Barclays Bank PLC (Vereinigtes Königreich)	(2.264.691.854)	2.166.480.650	(98.211.204)	42.878.883
		USD	Citigroup Global Markets Limited (Vereinigtes Königreich)	(2.028.003.881)	1.924.936.262	(103.067.619)	35.969.185
		USD	JP Morgan Securities PLC (Vereinigtes Königreich)	(2.665.927.426)	2.578.045.959	(87.881.467)	29.139.211
			Summe	(6.958.623.161)	6.669.462.871	(289.160.290)	107.987.279
Xtrackers MSCI EMERGING MARKETS SWAP UCITS ETF*	MSCI TOTAL RETURN NET EMERGING MARKETS INDEX	USD	Goldman Sachs Europe (Deutschland)	(85.650.176)	84.182.933	(1.467.243)	(954.301)
		USD	JP Morgan Securities PLC (Vereinigtes Königreich)	(606.897.141)	599.787.571	(7.109.570)	14.973.317
			Summe	(692.547.317)	683.970.504	(8.576.813)	14.019.016
Xtrackers MSCI EM ASIA ESG SCREENED SWAP UCITS ETF*	MSCI EMERGING MARKETS ASIA SELECT ESG SCREENED INDEX	USD	Bank of America Merrill Lynch (USA)	(50.726.749)	53.263.881	2.537.132	(1.950.553)
		USD	BNP Paribas (Frankreich)	(146.523.530)	160.980.219	14.456.689	(14.262.581)
		USD	JP Morgan Securities PLC (Vereinigtes Königreich)	(281.560.451)	270.211.831	(11.348.620)	11.639.509
			Summe	(478.810.730)	484.455.931	5.645.201	(4.573.625)
Xtrackers MSCI EM LATIN AMERICA ESG SWAP UCITS ETF*	MSCI EM LATIN AMERICA LOW CARBON SRI SELECTION CAPPED INDEX	USD	Bank of America Merrill Lynch (USA)	(47.335.052)	48.217.989	882.937	(117.996)
			Summe	(47.335.052)	48.217.989	882.937	(117.996)
Xtrackers MSCI EM EUROPE, MIDDLE EAST & AFRICA ESG SWAP UCITS ETF*	MSCI EM EMEA LOW CARBON SRI SELECTION CAPPED INDEX	USD	JP Morgan Securities PLC (Vereinigtes Königreich)	(25.882.273)	24.173.084	(1.709.189)	841.079
			Summe	(25.882.273)	24.173.084	(1.709.189)	841.079
Xtrackers NIFTY 50 SWAP UCITS ETF*	NIFTY 50 INDEX	USD	BNP Paribas (Frankreich)	(241.877.379)	249.144.701	7.267.322	(12.420.914)
			Summe	(241.877.379)	249.144.701	7.267.322	(12.420.914)
Xtrackers STOXX GLOBAL SELECT DIVIDEND 100 SWAP UCITS ETF*	STOXX® GLOBAL SELECT DIVIDEND 100 INDEX	EUR	JP Morgan Securities PLC (Vereinigtes Königreich)	(662.768.929)	687.063.571	24.294.642	(11.458.914)
			Summe	(662.768.929)	687.063.571	24.294.642	(11.458.914)
Xtrackers BLOOMBERG COMMODITY EX-AGRICULTURE & LIVESTOCK SWAP UCITS ETF*	BLOOMBERG EX-AGRICULTURE & LIVESTOCK 15/30 CAPPED 3 MONTH FORWARD INDEX	USD	JP Morgan Securities PLC (Vereinigtes Königreich)	(124.137.169)	122.874.749	(1.262.420)	3.570.902
		USD	Societe Generale SA (Frankreich)	(238.183.424)	244.591.310	6.407.886	(1.884.412)
			Summe	(362.320.593)	367.466.059	5.145.466	1.686.490

* Dies ist ein synthetischer ETF.

** Umfasst auch synthetische ETFs.

4. Total Return Swaps (Fortsetzung)

Teilfonds	Basiswert	Währung	Kontrahent	Theoretischer Wert - Investierte Anlage	Theoretischer Wert - Basiswert	Forderung/ (Verbindlichkeit) gegenüber Swap-Kontrahenten	Nicht realisierter Gewinn/ (Verlust) aus Swaps
Xtrackers SHORTDAX DAILY SWAP UCITS ETF*	SHORTDAX® INDEX	EUR	BNP Paribas (Frankreich)	(174.979.076)	184.333.452	9.354.376	(10.808.142)
			Summe	(174.979.076)	184.333.452	9.354.376	(10.808.142)
Xtrackers EURO STOXX 50 SHORT DAILY SWAP UCITS ETF*	EURO STOXX 50® SHORT INDEX	EUR	BNP Paribas (Frankreich)	(38.930.416)	38.953.528	23.112	(889.747)
			Summe	(38.930.416)	38.953.528	23.112	(889.747)
Xtrackers FTSE 100 SHORT DAILY SWAP UCITS ETF*	FTSE 100 DAILY SHORT INDEX	GBP	Societe Generale SA (Frankreich)	(6.869.895)	7.292.085	422.190	(467.262)
			Summe	(6.869.895)	7.292.085	422.190	(467.262)
Xtrackers S&P 500 INVERSE DAILY SWAP UCITS ETF*	S&P 500 INVERSE DAILY INDEX	USD	Societe Generale SA (Frankreich)	(115.722.550)	116.324.433	601.883	(2.893.527)
			Summe	(115.722.550)	116.324.433	601.883	(2.893.527)
Xtrackers MSCI AC ASIA EX JAPAN ESG SWAP UCITS ETF*	MSCI AC ASIA EX JAPAN LOW CARBON SRI SELECTION CAPPED INDEX	USD	BNP Paribas (Frankreich)	(130.352.768)	128.291.252	(2.061.516)	2.673.854
		USD	JP Morgan Securities PLC (Vereinigtes Königreich)	(156.095.298)	156.610.765	515.467	1.932.101
			Summe	(286.448.066)	284.902.017	(1.546.049)	4.605.955
Xtrackers FTSE VIETNAM SWAP UCITS ETF*	FTSE VIETNAM INDEX	USD	Barclays Bank PLC (Vereinigtes Königreich)	(134.426.313)	137.183.750	2.757.437	(6.736.675)
		USD	BNP Paribas (Frankreich)	(23.717.699)	25.042.122	1.324.423	(1.804.447)
		USD	Goldman Sachs International (Vereinigtes Königreich)	(66.791.483)	60.935.834	(5.855.649)	3.141.033
		USD	HSBC Bank PLC (Vereinigtes Königreich)	(38.555.245)	43.885.010	5.329.765	(6.691.435)
			Summe	(263.490.740)	267.046.716	3.555.976	(12.091.524)
Xtrackers LPX PRIVATE EQUITY SWAP UCITS ETF*	LPX MAJOR MARKET® INDEX	EUR	BNP Paribas (Frankreich)	(78.533.770)	81.847.856	3.314.086	(2.872.085)
		EUR	Morgan Stanley Capital Services LLC (Vereinigtes Königreich)	(403.795.149)	402.678.904	(1.116.245)	9.133.856
			Summe	(482.328.919)	484.526.760	2.197.841	6.261.771
Xtrackers S&P GLOBAL INFRASTRUCTURE SWAP UCITS ETF*	S&P GLOBAL INFRASTRUCTURE INDEX	USD	Morgan Stanley Capital Services LLC (Vereinigtes Königreich)	(294.927.981)	305.809.359	10.881.378	(6.185.890)
			Summe	(294.927.981)	305.809.359	10.881.378	(6.185.890)
Xtrackers S&P SELECT FRONTIER SWAP UCITS ETF*	S&P SELECT FRONTIER INDEX	USD	HSBC Bank PLC (Vereinigtes Königreich)	(92.242.085)	96.845.239	4.603.154	(5.259.609)
			Summe	(92.242.085)	96.845.239	4.603.154	(5.259.609)
Xtrackers S&P 500 2X LEVERAGED DAILY SWAP UCITS ETF*	S&P 500 2X LEVERAGED DAILY INDEX	USD	Morgan Stanley Capital Services LLC (Vereinigtes Königreich)	(437.364.544)	440.563.417	3.198.873	(7.954.900)
			Summe	(437.364.544)	440.563.417	3.198.873	(7.954.900)
Xtrackers SHORTDAX X2 DAILY SWAP UCITS ETF*	SHORTDAX® X2 INDEX	EUR	BNP Paribas (Frankreich)	(104.798.892)	108.422.467	3.623.575	(5.518.285)
			Summe	(104.798.892)	108.422.467	3.623.575	(5.518.285)
Xtrackers LEVDAX DAILY SWAP UCITS ETF*	LEVDAX® INDEX	EUR	BNP Paribas (Frankreich)	(36.657.602)	39.757.431	3.099.829	(2.323.660)
			Summe	(36.657.602)	39.757.431	3.099.829	(2.323.660)
Xtrackers BLOOMBERG COMMODITY SWAP UCITS ETF*	BLOOMBERG COMMODITY INDEX TOTAL RETURN 3 MONTH FORWARD	USD	JP Morgan Securities PLC (Vereinigtes Königreich)	(7.615.118)	7.797.171	182.053	(60.142)
		USD	Societe Generale SA (Frankreich)	(8.453.336)	9.112.323	658.987	(645.439)
			Summe	(16.068.454)	16.909.494	841.040	(705.581)

* Dies ist ein synthetischer ETF.

** Umfasst auch synthetische ETFs.

4. Total Return Swaps (Fortsetzung)

Teilfonds	Basiswert	Währung	Kontrahent	Theoretischer Wert - Investierte Anlage	Theoretischer Wert - Basiswert	Forderung/ (Verbindlichkeit) gegenüber Swap-Kontrahenten	Nicht realisierter Gewinn/ (Verlust) aus Swaps
Xtrackers S&P 500 2X INVERSE DAILY SWAP UCITS ETF*	S&P 500 2X INVERSE DAILY INDEX	USD	BNP Paribas (Frankreich)	(42.270.676)	40.491.514	(1.779.162)	1.233.099
			Summe	(42.270.676)	40.491.514	(1.779.162)	1.233.099
Xtrackers CSI300 SWAP UCITS ETF*	CSI300 INDEX	USD	Bank of America Merrill Lynch (USA)	(217.224.502)	223.104.516	5.880.014	(9.919.105)
		USD	Barclays Bank PLC (Vereinigtes Königreich)	(103.887.801)	102.887.954	(999.847)	1.111.736
		USD	BNP Paribas (Frankreich)	(325.201.984)	324.452.341	(749.643)	(10.612.094)
		USD	Citigroup Global Markets Limited (Vereinigtes Königreich)	(239.099.617)	229.116.242	(9.983.375)	(5.028.273)
		USD	Goldman Sachs Europe (Deutschland)	(203.520.995)	217.604.962	14.083.967	(7.326.245)
		USD	JP Morgan Securities PLC (Vereinigtes Königreich)	(228.877.625)	225.708.884	(3.168.741)	5.784.064
		USD	Morgan Stanley Capital Services LLC (Vereinigtes Königreich)	(167.625.301)	168.801.701	1.176.400	(676.628)
	Summe	(1.485.437.825)	1.491.676.600	6.238.775	(26.666.545)		
Xtrackers MSCI INDONESIA SWAP UCITS ETF*	MSCI INDONESIA TRN INDEX	USD	Bank of America Merrill Lynch (USA)	(3.986.661)	4.785.512	798.851	(801.868)
		USD	BNP Paribas (Frankreich)	(39.222.865)	39.930.772	707.907	(1.575.201)
			Summe	(43.209.526)	44.716.284	1.506.758	(2.377.069)
Xtrackers S&P 500 SWAP UCITS ETF*	S&P 500 INDEX	USD	Barclays Bank PLC (Vereinigtes Königreich)	(2.464.483.089)	2.556.824.368	92.341.279	(105.405.242)
		USD	Goldman Sachs Europe (Deutschland)	(692.620.081)	719.281.815	26.661.734	(58.703.873)
		USD	JP Morgan Securities PLC (Vereinigtes Königreich)	(3.100.214.565)	2.952.000.884	(148.213.681)	139.143.587
		USD	Morgan Stanley Capital Services LLC (Vereinigtes Königreich)	(4.524.339.968)	4.591.734.435	67.394.467	(15.548.510)
			Summe	(10.781.657.703)	10.819.841.502	38.183.799	(40.514.038)
Xtrackers MSCI INDIA SWAP UCITS ETF*	MSCI INDIA TRN INDEX	USD	Barclays Bank PLC (Vereinigtes Königreich)	(119.073.276)	118.914.982	(158.294)	1.640.781
		USD	BNP Paribas (Frankreich)	(63.475.058)	68.003.129	4.528.071	(6.179.109)
		USD	Societe Generale SA (Frankreich)	(117.516.157)	116.052.374	(1.463.783)	(1.560.994)
			Summe	(300.064.491)	302.970.485	2.905.994	(6.099.322)
Xtrackers MSCI AFRICA TOP 50 SWAP UCITS ETF*	MSCI EFM AFRICA TOP 50 CAPPED TRN INDEX	USD	HSBC Bank PLC (Vereinigtes Königreich)	(27.820.884)	30.583.195	2.762.311	(1.990.930)
			Summe	(27.820.884)	30.583.195	2.762.311	(1.990.930)
Xtrackers MSCI PAKISTAN INVESTABLE MARKET TOTAL RETURN NET SWAP UCITS ETF*	MSCI PAKISTAN INVESTABLE MARKET TOTAL RETURN NET INDEX	USD	JP Morgan Securities PLC (Vereinigtes Königreich)	(20.494.584)	20.796.264	301.680	40.637
			Summe	(20.494.584)	20.796.264	301.680	40.637

* Dies ist ein synthetischer ETF.

** Umfasst auch synthetische ETFs.

4. Total Return Swaps (Fortsetzung)

Teilfonds	Basiswert	Währung	Kontrahent	Theoretischer Wert - Investierte Anlage	Theoretischer Wert - Basiswert	Forderung/ (Verbindlichkeit) gegenüber Swap-Kontrahenten	Nicht realisierter Gewinn/ (Verlust) aus Swaps
Xtrackers MSCI CHINA A ESG SCREENED SWAP UCITS ETF*	MSCI CHINA A INCLUSION SELECT ESG SCREENED INDEX	USD	Barclays Bank PLC (Vereinigtes Königreich)	(22.805.005)	21.663.892	(1.141.113)	1.204.937
		USD	Goldman Sachs Europe (Deutschland)	(29.804.207)	31.866.595	2.062.388	(2.428.100)
		USD	JP Morgan Securities PLC (Vereinigtes Königreich)	(19.877.993)	18.324.679	(1.553.314)	1.443.013
			Summe	(72.487.205)	71.855.166	(632.039)	219.850
Xtrackers CSI500 SWAP UCITS ETF*	CSI SMALLCAP 500 INDEX	USD	Bank of America Merrill Lynch (USA)	(7.149.816)	6.914.240	(235.576)	(70.554)
		USD	Barclays Bank PLC (Vereinigtes Königreich)	(12.437.749)	12.393.609	(44.140)	100.724
		USD	Citigroup Global Markets Limited (Vereinigtes Königreich)	(34.488.051)	35.012.462	524.411	(557.810)
		USD	Goldman Sachs Europe (Deutschland)	(86.142.525)	90.459.017	4.316.492	(4.978.568)
			Summe	(140.218.141)	144.779.328	4.561.187	(5.506.208)

Es gibt für alle Teilfonds keine Fälligkeiten für die obigen Swapvereinbarungen.

Alle am Ende des Geschäftsjahres zum 31. Dezember 2024 offenen Trades wurden durch bilaterale Abwicklung ausgeführt.

5. Wertpapierfinanzierungsgeschäfte

Die Gesellschaft unterliegt der Verordnung (EU) 2015/2365 des Europäischen Parlaments und des Rates über die Transparenz von Wertpapierfinanzierungsgeschäften und der Weiterverwendung sowie zur Änderung der Verordnung (EU) Nr. 648/2012 des Europäischen Parlaments („SFTR“).

Ein Wertpapierfinanzierungsgeschäft („SFT“) wird in Artikel 3(11) der SFTR wie folgt definiert:

- ▶ ein Pensionsgeschäft oder ein umgekehrtes Pensionsgeschäft;
- ▶ ein Wertpapier- oder Warenleihgeschäft und ein Wertpapier- oder Warenleihgeschäft;
- ▶ ein Kauf-/Rückverkaufsgeschäft oder ein Verkauf-/Rückkaufsgeschäft;
- ▶ ein Lombardgeschäft.

Zum 31. Dezember 2024 führte die Gesellschaft Wertpapierleihgeschäfte durch (siehe Punkt 8 und Punkt 9.2).

Die SFTR deckt auch Transaktionen ab, die häufig als TRS (siehe Punkt 4) bezeichnet werden. Die Gesellschaft hielt zum 31. Dezember 2024 Total Return Swaps.

6. Futures-Kontrakte

Zum 31. Dezember 2024 hatten die Teilfonds mit Direkter Replikation die folgenden offenen Futures-Kontrakte:

Beschreibung	Anzahl der Kontrakte	Währung	Verbindlichkeit	Fälligkeitstermin	Nicht realisierter Gewinn/ (Verlust) (in der Währung des Teilfonds)
Xtrackers MSCI EUROPE UCITS ETF					
STOXX Europe 600 Index	37.300	EUR	19.524.509	21.03.2025	(378.973)
Xtrackers MSCI JAPAN UCITS ETF					
TOPIX Index	170.000	JPY	473.705.000	13.03.2025	8.793.250
Xtrackers EURO STOXX 50 UCITS ETF					
EURO STOXX 50 Index	3.590	EUR	17.522.790	21.03.2025	(458.156)
Xtrackers DAX UCITS ETF					
DAX Index	25	EUR	501.300	21.03.2025	(10.750)

* Dies ist ein synthetischer ETF.

** Umfasst auch synthetische ETFs.

Xtrackers**

Anhang zum Jahresabschluss (Fortsetzung)

6. Futures-Kontrakte (Fortsetzung)

Beschreibung	Anzahl der Kontrakte	Währung	Verbindlichkeit	Fälligkeitstermin	Nicht realisierter Gewinn/(Verlust) (in der Währung des Teilfonds)
Xtrackers FTSE 100 INCOME UCITS ETF					
FTSE 100 Index	20	GBP	163.610	21.03.2025	(1.140)
Xtrackers FTSE 250 UCITS ETF					
FTSE 250 Index	2	GBP	41.672	21.03.2025	(96)
Xtrackers MSCI BRAZIL UCITS ETF					
MSCI Brazil Index	2.500	USD	1.122.750	21.03.2025	(54.287)
Xtrackers MSCI KOREA UCITS ETF					
KOSPI Index	500.000	KRW	108.311	13.03.2025	391
Xtrackers EURO STOXX QUALITY DIVIDEND UCITS ETF					
EURO STOXX 50 Index	200	EUR	976.200	21.03.2025	(25.524)
Xtrackers S&P ASX 200 UCITS ETF					
SPI 200 Index	25	AUD	203.700	20.03.2025	(2.325)
Xtrackers STOXX EUROPE 600 UCITS ETF					
STOXX Europe 600 Index	15.150	EUR	7.658.325	21.03.2025	(147.735)
Xtrackers CAC 40 UCITS ETF					
CAC 40 Index	80	EUR	590.760	17.01.2025	210
Xtrackers MSCI EUROPE SMALL CAP UCITS ETF					
STOXX Europe 600 Index	15.700	EUR	8.218.091	21.03.2025	(142.500)
Xtrackers MSCI EUROPE VALUE UCITS ETF					
STOXX Europe 600 Index	450	EUR	227.475	21.03.2025	(4.105)
Xtrackers FTSE DEVELOPED EUROPE REAL ESTATE UCITS ETF					
FTSE EPRA Europe Index	2.920	EUR	4.660.320	21.03.2025	2.920
Xtrackers MSCI MALAYSIA UCITS ETF					
FTSE KLCI Index	300	MYR	110.164	31.01.2025	2.650
Xtrackers SPAIN UCITS ETF					
IBEX 35 Index	200	EUR	2.317.320	17.01.2025	(25.180)
Xtrackers MSCI SINGAPORE UCITS ETF					
MSCI Singapore Index	500	SGD	136.875	28.01.2025	73
Xtrackers ATX UCITS ETF					
ATX Index	240	EUR	879.120	21.03.2025	8.760
Xtrackers MSCI EMU UCITS ETF					
EURO STOXX 50 Index	1.590	EUR	7.760.790	21.03.2025	(175.280)
Xtrackers FTSE 100 UCITS ETF					
FTSE 100 Index	20	GBP	163.610	21.03.2025	(1.140)
Xtrackers NIKKEI 225 UCITS ETF					
Nikkei 225 Index	25.000	JPY	997.500.000	13.03.2025	(1.017.600)

Die Deutsche Bank AG ist der Kontrahent für alle Futures-Kontrakte.

7. Devisentermingeschäfte

Alle Devisentermingeschäfte dienen zu Absicherungszwecken

* Dies ist ein synthetischer ETF.

** Umfasst auch synthetische ETFs.

7. Devisentermingeschäfte (Fortsetzung)

Zum 31. Dezember 2024 hatte der Teilfonds Xtrackers MSCI WORLD SWAP UCITS ETF* folgende Devisentermingeschäfte:

Gekaufte Währung	Gekaufter Betrag	Verkaufte Währung	Verkaufter Betrag	Fälligkeit	Nicht realisierter Gewinn/(Verlust) USD
AUD	18.780.779	EUR	11.233.254	03.01.2025	(3.914)
CAD	28.486.052	EUR	18.968.648	03.01.2025	165.425
DKK	37.568.945	EUR	5.036.707	03.01.2025	1.240
EUR	11.535.139	AUD	18.780.777	03.01.2025	316.516
EUR	19.249.714	CAD	28.486.053	03.01.2025	125.618
EUR	5.039.059	DKK	37.568.946	03.01.2025	1.195
EUR	21.345.951	GBP	17.836.437	03.01.2025	(234.616)
EUR	2.734.045	HKD	22.421.555	03.01.2025	(55.316)
EUR	658.891	ILS	2.533.664	03.01.2025	(13.084)
EUR	856.894	NOK	10.033.195	03.01.2025	3.904
EUR	4.646.492	SEK	53.509.292	03.01.2025	(31.356)
EUR	1.966.285	SGD	2.779.804	03.01.2025	(1.591)
EUR	476.847.937	USD	502.419.773	03.01.2025	(8.643.710)
GBP	17.836.435	EUR	21.495.459	03.01.2025	79.801
HKD	22.421.555	EUR	2.762.805	03.01.2025	25.534
ILS	2.533.664	EUR	664.405	03.01.2025	7.373
NOK	10.033.195	EUR	847.440	03.01.2025	5.887
SEK	53.509.293	EUR	4.656.195	03.01.2025	21.308
SGD	2.779.805	EUR	1.961.952	03.01.2025	6.077
USD	502.419.772	EUR	480.737.096	03.01.2025	4.616.486
CHF	13.023.674	EUR	13.819.081	06.01.2025	59.534
EUR	14.048.848	CHF	13.023.674	06.01.2025	178.418
EUR	308.680	NZD	553.382	06.01.2025	9.645
NZD	553.382	EUR	300.040	06.01.2025	(697)
EUR	34.582.490	JPY	5.492.113.556	07.01.2025	870.036
JPY	5.492.113.556	EUR	33.433.379	07.01.2025	320.064
EUR	10.147.010	AUD	17.015.927	04.02.2025	(15.269)
EUR	17.754.531	CAD	26.682.539	04.02.2025	(166.623)
EUR	12.937.055	CHF	12.179.924	04.02.2025	(70.611)
EUR	4.033.783	DKK	30.081.332	04.02.2025	(1.537)
EUR	20.205.385	GBP	16.791.338	04.02.2025	(74.457)
EUR	2.572.289	HKD	20.891.087	04.02.2025	(23.190)
EUR	612.907	ILS	2.339.065	04.02.2025	(6.993)
EUR	31.795.011	JPY	5.223.104.794	04.02.2025	(379.157)
EUR	787.603	NOK	9.343.894	04.02.2025	(6.059)
EUR	288.329	NZD	532.876	04.02.2025	351
EUR	4.249.031	SEK	48.806.713	04.02.2025	(19.224)
EUR	1.859.531	SGD	2.634.912	04.02.2025	(6.072)
EUR	449.057.466	USD	469.835.355	04.02.2025	(4.243.984)
USD	5.302.248	EUR	5.075.268	04.02.2025	40.113
Nicht realisierter Netto-Wertverlust					(7.142.935)

JP Morgan Chase Bank NA und State Street Bank and Trust Company sind die Kontrahenten dieser offenen Devisentermingeschäfte.

* Dies ist ein synthetischer ETF.

** Umfasst auch synthetische ETFs.

Anhang zum Jahresabschluss (Fortsetzung)

7. Devisentermingeschäfte (Fortsetzung)

Zum 31. Dezember 2024 hatte der Teilfonds Xtrackers MSCI EUROPE UCITS ETF folgende Devisentermingeschäfte:

Gekaufte Währung	Gekaufter Betrag	Verkaufte Währung	Verkaufter Betrag	Fälligkeit	Nicht realisierter Gewinn/(Verlust) USD
EUR	2.142.490	GBP	1.780.000	16.01.2025	(9.315)
CHF	66.700	USD	73.834	04.02.2025	7
DKK	17.210.066	USD	2.404.493	04.02.2025	(10.843)
EUR	244.500	USD	254.137	04.02.2025	(635)
GBP	91.200	USD	114.061	04.02.2025	127
NOK	50.700	USD	4.456	04.02.2025	8
SEK	16.310.443	USD	1.484.145	04.02.2025	(5.478)
USD	39.255.592	CHF	35.260.905	04.02.2025	219.392
USD	14.455.861	DKK	103.332.826	04.02.2025	83.887
USD	134.941.615	EUR	129.338.452	04.02.2025	841.035
USD	60.682.471	GBP	48.273.643	04.02.2025	240.902
USD	2.392.697	NOK	27.196.041	04.02.2025	(1.715)
USD	14.308.300	SEK	157.269.921	04.02.2025	50.581
Nicht realisierter Netto-Wertanstieg					1.407.953

Barclays Bank Ireland PLC, BNP Paribas SA, Citigroup Global Markets Europe AG, HSBC Continental Europe und State Street Bank International GmbH sind die Kontrahenten dieser offenen Devisentermingeschäfte.

Zum 31. Dezember 2024 hatte der Teilfonds Xtrackers MSCI JAPAN UCITS ETF folgende Devisentermingeschäfte:

Gekaufte Währung	Gekaufter Betrag	Verkaufte Währung	Verkaufter Betrag	Fälligkeit	Nicht realisierter Gewinn/(Verlust) JPY
CHF	11.071.482	JPY	1.934.275.514	04.02.2025	(14.586.473)
EUR	535.809.643	JPY	87.772.344.934	04.02.2025	(767.732.027)
JPY	81.020.700	EUR	494.563	04.02.2025	713.681
JPY	256.171.500	USD	1.633.024	04.02.2025	376.282
USD	161.849.472	JPY	25.413.909.628	04.02.2025	(61.973.604)
Nicht realisierter Netto-Wertverlust					(843.202.141)

State Street Bank International GmbH, Toronto Dominion Bank und UBS AG sind die Kontrahenten dieser offenen Devisentermingeschäfte.

Zum 31. Dezember 2024 hatte der Teilfonds Xtrackers FTSE 250 UCITS ETF folgende Devisentermingeschäfte:

Gekaufte Währung	Gekaufter Betrag	Verkaufte Währung	Verkaufter Betrag	Fälligkeit	Nicht realisierter Gewinn/(Verlust) GBP
EUR	26.500	GBP	21.988	03.01.2025	(77)
GBP	3.429	USD	4.300	10.01.2025	(5)
Nicht realisierter Netto-Wertverlust					(82)

State Street Bank International GmbH ist der Kontrahent dieser offenen Devisentermingeschäfte.

Zum 31. Dezember 2024 hatte der Teilfonds Xtrackers MSCI TAIWAN UCITS ETF folgende Devisentermingeschäfte:

Gekaufte Währung	Gekaufter Betrag	Verkaufte Währung	Verkaufter Betrag	Fälligkeit	Nicht realisierter Gewinn/(Verlust) USD
USD	129.534	TWD	4.200.000	17.01.2025	1.269
Nicht realisierter Netto-Wertanstieg					1.269

** Umfasst auch synthetische ETFs.

7. Devisentermingeschäfte (Fortsetzung)

Commerzbank AG ist der Kontrahent dieses offenen Devisentermingeschäfts.

Zum 31. Dezember 2024 hatte der Teilfonds Xtrackers MSCI BRAZIL UCITS ETF folgende Devisentermingeschäfte:

Gekaufte Währung	Gekaufter Betrag	Verkaufte Währung	Verkaufter Betrag	Fälligkeit	Nicht realisierter Gewinn/(Verlust) USD
BRL	1.773.219	USD	286.468	31.01.2025	(939)
USD	1.220.826	BRL	7.273.219	31.01.2025	49.670
Nicht realisierter Netto-Wertanstieg					48.731

BofA Securities Europe SA, Commerzbank AG, Societe Generale und State Street Bank and Trust Company sind die Kontrahenten dieser offenen Devisentermingeschäfte.

Zum 31. Dezember 2024 hatte der Teilfonds Xtrackers MSCI KOREA UCITS ETF folgende Devisentermingeschäfte:

Gekaufte Währung	Gekaufter Betrag	Verkaufte Währung	Verkaufter Betrag	Fälligkeit	Nicht realisierter Gewinn/(Verlust) USD
USD	96.414	KRW	140.919.280	21.04.2025	255
Nicht realisierter Netto-Wertanstieg					255

Commerzbank AG ist der Kontrahent dieses offenen Devisentermingeschäfts.

Zum 31. Dezember 2024 hatte der Teilfonds Xtrackers MSCI CHINA A UCITS ETF folgende Devisentermingeschäfte:

Gekaufte Währung	Gekaufter Betrag	Verkaufte Währung	Verkaufter Betrag	Fälligkeit	Nicht realisierter Gewinn/(Verlust) USD
USD	102.905	HKD	800.000	10.01.2025	(83)
Nicht realisierter Netto-Wertverlust					(83)

State Street Bank International GmbH ist der Kontrahent dieses offenen Devisentermingeschäfts.

Zum 31. Dezember 2024 hatte der Teilfonds Xtrackers MSCI EUROPE HEALTH CARE ESG SCREENED UCITS ETF die folgenden Devisentermingeschäfte:

Gekaufte Währung	Gekaufter Betrag	Verkaufte Währung	Verkaufter Betrag	Fälligkeit	Nicht realisierter Gewinn/(Verlust) EUR
EUR	120.948	GBP	100.704	09.01.2025	(814)
EUR	99.289	DKK	739.988	30.01.2025	30
Nicht realisierter Netto-Wertverlust					(784)

BNP Paribas SA und State Street Bank International GmbH sind die Kontrahenten dieser offenen Devisentermingeschäfte.

Zum 31. Dezember 2024 hatte der Teilfonds Xtrackers MSCI EUROPE FINANCIALS ESG SCREENED UCITS ETF folgende Devisentermingeschäfte:

Gekaufte Währung	Gekaufter Betrag	Verkaufte Währung	Verkaufter Betrag	Fälligkeit	Nicht realisierter Gewinn/(Verlust) EUR
EUR	28.811	USD	30.000	24.01.2025	(136)
Nicht realisierter Netto-Wertverlust					(136)

Deutsche Bank AG ist der Kontrahent dieses offenen Devisentermingeschäfts.

** Umfasst auch synthetische ETFs.

Anhang zum Jahresabschluss (Fortsetzung)

7. Devisentermingeschäfte (Fortsetzung)

Zum 31. Dezember 2024 hatte der Teilfonds Xtrackers MSCI EUROPE UTILITIES ESG SCREENED UCITS ETF folgende Devisentermingeschäfte:

Gekaufte Währung	Gekaufter Betrag	Verkaufte Währung	Verkaufter Betrag	Fälligkeit	Nicht realisierter Gewinn/(Verlust) EUR
GBP	162.028	EUR	195.293	03.01.2025	674
EUR	36.443	GBP	30.391	17.01.2025	(288)
Nicht realisierter Netto-Wertanstieg					386

State Street Bank International GmbH ist der Kontrahent dieser offenen Devisentermingeschäfte.

Zum 31. Dezember 2024 hatte der Teilfonds Xtrackers MSCI EUROPE INDUSTRIALS ESG SCREENED UCITS ETF folgende Devisentermingeschäfte:

Gekaufte Währung	Gekaufter Betrag	Verkaufte Währung	Verkaufter Betrag	Fälligkeit	Nicht realisierter Gewinn/(Verlust) EUR
EUR	13.418	DKK	100.000	30.01.2025	4
Nicht realisierter Netto-Wertanstieg					4

BNP Paribas SA ist der Kontrahent dieses offenen Devisentermingeschäfts.

Zum 31. Dezember 2024 hatte der Teilfonds Xtrackers BLOOMBERG COMMODITY EX-AGRICULTURE & LIVESTOCK SWAP UCITS ETF* folgende Devisentermingeschäfte:

Gekaufte Währung	Gekaufter Betrag	Verkaufte Währung	Verkaufter Betrag	Fälligkeit	Nicht realisierter Gewinn/(Verlust) USD
EUR	129.988.569	USD	137.232.830	03.01.2025	(2.629.661)
GBP	4.834.467	USD	6.136.093	03.01.2025	(81.406)
USD	22.943.267	EUR	21.777.971	03.01.2025	392.176
USD	296.998	GBP	234.199	03.01.2025	3.687
Nicht realisierter Netto-Wertverlust					(2.315.204)

JP Morgan Chase Bank NA und State Street Bank and Trust Company sind die Kontrahenten dieser offenen Devisentermingeschäfte.

Zum 31. Dezember 2024 hatte der Teilfonds Xtrackers STOXX EUROPE 600 UCITS ETF folgende Devisentermingeschäfte:

Gekaufte Währung	Gekaufter Betrag	Verkaufte Währung	Verkaufter Betrag	Fälligkeit	Nicht realisierter Gewinn/(Verlust) EUR
EUR	1.812.990	GBP	1.511.895	17.01.2025	(14.346)
EUR	1.261.396	CHF	1.182.359	04.02.2025	(1.229)
EUR	402.207	DKK	2.999.825	04.02.2025	(206)
EUR	1.942.116	GBP	1.612.058	04.02.2025	(4.603)
EUR	92.619	NOK	1.098.819	04.02.2025	(688)
EUR	44.754	PLN	191.567	04.02.2025	73
EUR	443.129	SEK	5.082.083	04.02.2025	(1.239)
Nicht realisierter Netto-Wertverlust					(22.238)

Barclays Bank Ireland PLC, BNP Paribas SA, Citigroup Global Markets Europe AG, HSBC Continental Europe und State Street Bank International GmbH sind die Kontrahenten dieser offenen Devisentermingeschäfte.

* Dies ist ein synthetischer ETF.

** Umfasst auch synthetische ETFs.

Anhang zum Jahresabschluss (Fortsetzung)

7. Devisentermingeschäfte (Fortsetzung)

Zum 31. Dezember 2024 hatte der Teilfonds Xtrackers MSCI EUROPE SMALL CAP UCITS ETF folgende Devisentermingeschäfte:

Gekaufte Währung	Gekaufter Betrag	Verkaufte Währung	Verkaufter Betrag	Fälligkeit	Nicht realisierter Gewinn/(Verlust) USD
EUR	1.269.988	NOK	15.000.000	03.01.2025	(5.658)
EUR	716.624	GBP	600.000	06.01.2025	(9.265)
Nicht realisierter Netto-Wertverlust					(14.923)

Barclays Bank Ireland PLC und State Street Bank International GmbH sind die Kontrahenten dieser offenen Devisentermingeschäfte.

Zum 31. Dezember 2024 hatte der Teilfonds Xtrackers BLOOMBERG COMMODITY SWAP UCITS ETF* folgende Devisentermingeschäfte:

Gekaufte Währung	Gekaufter Betrag	Verkaufte Währung	Verkaufter Betrag	Fälligkeit	Nicht realisierter Gewinn/(Verlust) USD
EUR	9.136.025	USD	9.660.624	03.01.2025	(200.271)
USD	543.054	EUR	518.263	03.01.2025	6.393
Nicht realisierter Netto-Wertverlust					(193.878)

JP Morgan Chase Bank NA und State Street Bank and Trust Company sind die Kontrahenten dieser offenen Devisentermingeschäfte.

Zum 31. Dezember 2024 hatte der Teilfonds Xtrackers MSCI EUROPE VALUE UCITS ETF folgende Devisentermingeschäfte:

Gekaufte Währung	Gekaufter Betrag	Verkaufte Währung	Verkaufter Betrag	Fälligkeit	Nicht realisierter Gewinn/(Verlust) EUR
EUR	41.113	DKK	306.412	30.01.2025	12
Nicht realisierter Netto-Wertanstieg					12

BNP Paribas SA ist der Kontrahent dieser offenen Devisentermingeschäfte.

Zum 31. Dezember 2024 hatte der Teilfonds Xtrackers S&P 500 SWAP UCITS ETF* folgende Devisentermingeschäfte:

Gekaufte Währung	Gekaufter Betrag	Verkaufte Währung	Verkaufter Betrag	Fälligkeit	Nicht realisierter Gewinn/(Verlust) USD
EUR	46.687.235	USD	49.363.498	03.01.2025	(1.018.864)
GBP	2.410.068	USD	3.058.093	03.01.2025	(39.725)
USD	2.904.087	EUR	2.780.763	03.01.2025	24.608
USD	119.594	GBP	94.946	03.01.2025	684
Nicht realisierter Netto-Wertverlust					(1.033.297)

JP Morgan Chase Bank NA und State Street Bank and Trust Company sind die Kontrahenten dieser offenen Devisentermingeschäfte.

Zum 31. Dezember 2024 hatte der Teilfonds Xtrackers FTSE DEVELOPED EUROPE REAL ESTATE UCITS ETF folgende Devisentermingeschäfte:

Gekaufte Währung	Gekaufter Betrag	Verkaufte Währung	Verkaufter Betrag	Fälligkeit	Nicht realisierter Gewinn/(Verlust) EUR
EUR	1.517.283	GBP	1.257.838	13.01.2025	(3.278)
EUR	652.059	GBP	541.289	16.01.2025	(2.196)

* Dies ist ein synthetischer ETF.

** Umfasst auch synthetische ETFs.

Anhang zum Jahresabschluss (Fortsetzung)

7. Devisentermingeschäfte (Fortsetzung)

Gekaufte Währung	Gekaufter Betrag	Verkaufte Währung	Verkaufter Betrag	Fälligkeit	Nicht realisierter Gewinn/(Verlust) EUR
Nicht realisierter Netto-Wertverlust					(5.474)

HSBC Continental Europe und Royal Bank of Canada (UK) sind die Kontrahenten dieser offenen Devisentermingeschäfte.

Zum 31. Dezember 2024 hatte der Teilfonds Xtrackers MSCI CHINA UCITS ETF folgende Devisentermingeschäfte:

Gekaufte Währung	Gekaufter Betrag	Verkaufte Währung	Verkaufter Betrag	Fälligkeit	Nicht realisierter Gewinn/(Verlust) USD
USD	900.499	HKD	7.000.000	15.01.2025	(699)
Nicht realisierter Netto-Wertverlust					(699)

State Street Bank International GmbH ist der Kontrahent dieses offenen Devisentermingeschäfts.

Zum 31. Dezember 2024 hatte der Teilfonds Xtrackers MSCI THAILAND UCITS ETF folgende Devisentermingeschäfte:

Gekaufte Währung	Gekaufter Betrag	Verkaufte Währung	Verkaufter Betrag	Fälligkeit	Nicht realisierter Gewinn/(Verlust) USD
USD	60.337	THB	2.049.013	11.02.2025	104
Nicht realisierter Netto-Wertanstieg					104

Barclays Bank Ireland PLC ist der Kontrahent dieses offenen Devisentermingeschäfts.

Zum 31. Dezember 2024 hatte der Teilfonds Xtrackers MSCI PHILIPPINES UCITS ETF folgende Devisentermingeschäfte:

Gekaufte Währung	Gekaufter Betrag	Verkaufte Währung	Verkaufter Betrag	Fälligkeit	Nicht realisierter Gewinn/(Verlust) USD
USD	42.219	PHP	2.500.000	23.01.2025	(921)
Nicht realisierter Netto-Wertverlust					(921)

Barclays Bank Ireland PLC ist der Kontrahent dieses offenen Devisentermingeschäfts.

Zum 31. Dezember 2024 hatte der Teilfonds Xtrackers MSCI EMU UCITS ETF folgende Devisentermingeschäfte:

Gekaufte Währung	Gekaufter Betrag	Verkaufte Währung	Verkaufter Betrag	Fälligkeit	Nicht realisierter Gewinn/(Verlust) EUR
CHF	47.531.027	EUR	50.709.581	04.02.2025	48.185
CHF	314.578	USD	350.410	04.02.2025	(2.033)
GBP	14.084.114	EUR	16.972.095	04.02.2025	35.862
GBP	94.103	USD	118.342	04.02.2025	(501)
USD	247.107.370	EUR	236.783.611	04.02.2025	1.548.563
USD	4.171	GBP	3.335	04.02.2025	(4)
Nicht realisierter Netto-Wertanstieg					1.630.072

Barclays Bank Ireland PLC, BNP Paribas SA, HSBC Continental Europe, State Street Bank International GmbH und Toronto Dominion Bank sind die Kontrahenten dieser offenen Devisentermingeschäfte.

** Umfasst auch synthetische ETFs.

7. Devisentermingeschäfte (Fortsetzung)

Zum 31. Dezember 2024 hatte der Teilfonds Xtrackers DAX ESG SCREENED UCITS ETF folgende Devisentermingeschäfte:

Gekaufte Währung	Gekaufter Betrag	Verkaufte Währung	Verkaufter Betrag	Fälligkeit	Nicht realisierter Gewinn/(Verlust) EUR
CHF	9.839.658	EUR	10.497.729	04.02.2025	9.914
EUR	21.110	CHF	19.822	04.02.2025	(58)
USD	6.237.374	EUR	5.976.661	04.02.2025	39.213
Nicht realisierter Netto-Wertanstieg					49.069

Barclays Bank Ireland PLC, BNP Paribas SA und State Street Bank International GmbH sind die Kontrahenten dieser offenen Devisentermingeschäfte.

Zum 31. Dezember 2024 hatte der Teilfonds Xtrackers NIKKEI 225 UCITS ETF folgende Devisentermingeschäfte:

Gekaufte Währung	Gekaufter Betrag	Verkaufte Währung	Verkaufter Betrag	Fälligkeit	Nicht realisierter Gewinn/(Verlust) JPY
EUR	178.308.994	JPY	29.208.536.255	04.02.2025	(254.774.037)
Nicht realisierter Netto-Wertverlust					(254.774.037)

State Street Bank International GmbH und Toronto Dominion Bank sind die Kontrahenten dieses offenen Devisentermingeschäfts.

8. Wertpapierleihgeschäfte - (ungeprüft)

Teilfonds mit Direkter Anlagepolitik, Teilfonds mit Hybrider Anlagepolitik und Aktiv Verwaltete Fonds können Wertpapierleihgeschäfte („Wertpapierleihgeschäfte“) in einer Höhe von bis zu 50 % ihres Nettovermögens eingehen (bzw. bis zu 30 % bei zugelassenen Teilfonds mit Direkter Anlagepolitik und bis zu 25 % bei Teilfonds mit einer Direkten Anlagepolitik, die die Voraussetzungen zur Anlage in einem PEA (*Plan d'Epargne en Action*)⁽¹⁾ erfüllen, um zusätzliche Erträge zu generieren und damit ihre Kosten ganz oder teilweise auszugleichen. Solche Geschäfte sind streng reguliert und müssen unter anderem jederzeit auf Initiative der Gesellschaft beendet werden können. Wertpapierleihgeschäfte bergen dennoch gewisse Risiken, darunter Bewertungs- und operationelle Risiken sowie Markt- und Kontrahentenrisiken.

Abhängig vom Wert der Wertpapierleihgeschäfte und seiner gewählten Politik kann ein Teilfonds jederzeit vollständig oder teilweise in einem oder mehreren Kontrahenten engagiert sein. In diesem Fall werden angemessene Sicherheiten hinterlegt oder andere Vereinbarungen zur Reduzierung des Kontrahentenrisikos getroffen, die folgende Vorschriften erfüllen: (i) Teil I des Luxemburger Gesetzes vom 17. Dezember 2010 in seiner jeweils gültigen Fassung, (ii) eine Änderung oder einen Ersatz für dieses Gesetz für die Dauer seiner Gültigkeit, (iii) eine Verordnung jedweder Art in Bezug auf (i) und (ii), (iv) die Richtlinie 2014/91/EU des Europäischen Parlaments und des Rates vom 23. Juli 2014 betreffend Verwahrstellenfunktionen, Vergütungsgrundsätzen und Sanktionen, einschließlich ihrer verbindlichen Durchführungsverordnungen auf der Ebene der EU oder eines Herkunftsmitgliedstaats, (v) eine Unterverwahrstellenvereinbarung zwischen der Wertpapierleihstelle (gemäß nachfolgender Definition), der Gesellschaft, der Verwaltungsgesellschaft und State Street Bank International GmbH, Zweigniederlassung Luxemburg („SSBL“) sowie (vi) jedwede Regel, Richtlinie und allgemeine oder spezifische Position, die diesbezüglich von Zeit zu Zeit von der CSSF aufgestellt bzw. eingenommen wird (die „Verordnungen“), und/oder es wird eine Zahlung vom Kontrahenten eines solchen Wertpapierleihgeschäfts geleistet, sodass der Prozentsatz des Kontrahentenrisikos innerhalb der in den Verordnungen festgelegten Grenzen bleibt.

Für die Teilfonds mit Direkter Anlagepolitik, die Teilfonds mit Hybrider Anlagepolitik und die Aktiv Verwalteten Fonds hat die Gesellschaft die Deutsche Bank AG, handelnd durch ihre Hauptniederlassung Frankfurt am Main und ihre Niederlassungen in London und New York, als Wertpapierleihstelle ernannt (die „Wertpapierleihstelle“). Die Wertpapierleihstelle wurde autorisiert, (i) Wertpapierleihgeschäfte im Namen der Gesellschaft zu tätigen und (ii) von der Gesellschaft erhaltene/in deren Namen gehaltene Barmittel als Sicherheit für solche Wertpapierleihgeschäfte gemäß den in der Wertpapierleih- und Pensionsgeschäftsvereinbarung festgelegten Grenzen sowie den im Verkaufsprospekt und in den Verordnungen dargelegten Regeln zu investieren.

Die Verwahrstelle hat ihre Verwahrungsfunktionen in Bezug auf bestimmte, von den Teilfonds erhaltene unbare Sicherheiten an die Deutsche Bank AG delegiert.

Alle durch Wertpapierleihgeschäfte generierten Erträge (abzüglich aller hieraus entstehenden direkten oder indirekten und an die Wertpapierleihstelle und gegebenenfalls an den Anlageverwalter und/oder den Portfoliounterverwalter gezahlten Betriebskosten und Gebühren) sind an den jeweiligen Teilfonds zu zahlen. Sofern im entsprechenden Produktanhang nichts anderes angegeben ist und sofern die Wertpapierleihstelle Wertpapierleihgeschäfte in Bezug auf einen Teilfonds tätigt, haben gegebenenfalls die Wertpapierleihstelle, der entsprechende Anlageverwalter und/oder der Portfoliounterverwalter Anspruch auf eine Gebühr für die von ihnen diesbezüglich erbrachten Dienstleistungen.

** Umfasst auch synthetische ETFs.

8. Wertpapierleihgeschäfte - (ungeprüft) (Fortsetzung)

Für das zum 31. Dezember 2024 endende Geschäftsjahr erzielten die Teilfonds einen Nettoertrag, der in der Erfolgsrechnung und Veränderung des Nettovermögens als „Erträge aus Wertpapierleihgeschäften, netto“ angegeben ist.

Zum 31. Dezember 2024 erhielten die Wertpapierleihstelle und DWS Investment UK Limited („DWS UK“) folgende Anteile der generierten Bruttoerträge aus den Leihgeschäften, um ihre geschätzten direkten oder indirekten Betriebskosten und Gebühren in Verbindung mit den diesbezüglich erbrachten Dienstleistungen und der Aufsicht über die Wertpapierleihgeschäfte abzudecken.

Alle Wertpapierleihgeschäfte werden bilateral abgewickelt. Der Marktwert der verliehenen Wertpapiere basiert auf der effektiven Abrechnung der Handelsaktivitäten zwischen der Wertpapierleihstelle und dem entleihenden Kontrahenten.

⁽¹⁾ Wie in Punkt 3 des folgenden Abschnitts „Informationen für Anteilsinhaber“ definiert.

Teilfonds	Wertpapierleihstelle	DWS UK	Teilfonds
Xtrackers MSCI EUROPE UCITS ETF	9 %	9 %	82 %
Xtrackers MSCI JAPAN UCITS ETF	9 %	9 %	82 %
Xtrackers EURO STOXX 50 UCITS ETF	9 %	9 %	82 %
Xtrackers DAX UCITS ETF	9 %	0 %	91 %
Xtrackers FTSE MIB UCITS ETF	9 %	9 %	82 %
Xtrackers SWITZERLAND UCITS ETF	9 %	9 %	82 %
Xtrackers FTSE 100 INCOME UCITS ETF	9 %	9 %	82 %
Xtrackers FTSE 250 UCITS ETF	9 %	9 %	82 %
Xtrackers MSCI TAIWAN UCITS ETF	9 %	9 %	82 %
Xtrackers MSCI BRAZIL UCITS ETF	9 %	9 %	82 %
Xtrackers MSCI KOREA UCITS ETF	9 %	9 %	82 %
Xtrackers MSCI CHINA A UCITS ETF	9 %	9 %	82 %
Xtrackers EURO STOXX QUALITY DIVIDEND UCITS ETF	9 %	9 %	82 %
Xtrackers MSCI EUROPE MATERIALS ESG SCREENED UCITS ETF	9 %	9 %	82 %
Xtrackers MSCI EUROPE HEALTH CARE ESG SCREENED UCITS ETF	9 %	9 %	82 %
Xtrackers MSCI EUROPE FINANCIALS ESG SCREENED UCITS ETF	9 %	9 %	82 %
Xtrackers MSCI EUROPE COMMUNICATION SERVICES ESG SCREENED UCITS ETF	9 %	9 %	82 %
Xtrackers MSCI EUROPE INFORMATION TECHNOLOGY ESG SCREENED UCITS ETF	9 %	9 %	82 %
Xtrackers MSCI EUROPE UTILITIES ESG SCREENED UCITS ETF	9 %	9 %	82 %
Xtrackers MSCI EUROPE CONSUMER STAPLES ESG SCREENED UCITS ETF	9 %	9 %	82 %
Xtrackers MSCI EUROPE INDUSTRIALS ESG SCREENED UCITS ETF	9 %	9 %	82 %
Xtrackers SLI UCITS ETF	9 %	9 %	82 %
Xtrackers PORTFOLIO UCITS ETF	9 %	9 %	82 %
Xtrackers MSCI PACIFIC EX JAPAN ESG SCREENED UCITS ETF	9 %	9 %	82 %
Xtrackers S&P ASX 200 UCITS ETF	9 %	9 %	82 %
Xtrackers STOXX EUROPE 600 UCITS ETF	9 %	9 %	82 %
Xtrackers CAC 40 UCITS ETF	9 %	9 %	82 %
Xtrackers MSCI EUROPE ESG SCREENED UCITS ETF	9 %	9 %	82 %
Xtrackers MSCI EUROPE SMALL CAP UCITS ETF	9 %	9 %	82 %
Xtrackers MSCI CANADA ESG SCREENED UCITS ETF	9 %	9 %	82 %
Xtrackers MSCI MEXICO UCITS ETF	9 %	9 %	82 %
Xtrackers MSCI EUROPE VALUE UCITS ETF	9 %	9 %	82 %
Xtrackers MSCI CHINA UCITS ETF	9 %	9 %	82 %
Xtrackers MSCI MALAYSIA UCITS ETF	9 %	9 %	82 %
Xtrackers MSCI THAILAND UCITS ETF	9 %	9 %	82 %
Xtrackers MSCI PHILIPPINES UCITS ETF	9 %	9 %	82 %
Xtrackers SPAIN UCITS ETF	9 %	9 %	82 %
Xtrackers MSCI SINGAPORE UCITS ETF	9 %	9 %	82 %
Xtrackers ATX UCITS ETF	9 %	9 %	82 %
Xtrackers MSCI EMU UCITS ETF	9 %	9 %	82 %
Xtrackers DAX ESG SCREENED UCITS ETF	9 %	0 %	91 %
Xtrackers FTSE 100 UCITS ETF	9 %	9 %	82 %
Xtrackers NIKKEI 225 UCITS ETF	9 %	9 %	82 %

** Umfasst auch synthetische ETFs.

8. Wertpapierleihgeschäfte - (ungeprüft) (Fortsetzung)

Teilfonds	Wertpapierleihstelle	DWS UK	Teilfonds
Xtrackers FTSE DEVELOPED EUROPE REAL ESTATE UCITS ETF	9 %	9 %	82 %

Der in der nachstehenden Tabelle angegebene Marktwert der verliehenen Wertpapiere je Teilfonds kann aufgrund der zeitlichen Differenz zwischen der Verbuchung durch die Wertpapierleihstelle und der Verbuchung durch die Verwaltungsstelle von der Marktbewertung der Wertpapiere im Anlagebestand abweichen.

Der Wert der verliehenen Wertpapiere und der Marktwert der erhaltenen Barsicherheiten und unbaren Sicherheiten für jeden Teilfonds zum 31. Dezember 2024 sind in folgender Tabelle aufgeführt:

Teilfonds	Teilfondswährung	Marktwert der verliehenen Wertpapiere zum 31. Dezember 2024 (in EUR)	Marktwert der erhaltenen Sicherheiten zum 31. Dezember 2024 (in EUR)	Sicherheiten als prozentualer Anteil des Marktwerts der verliehenen Wertpapiere zum 31. Dezember 2024
Xtrackers MSCI EUROPE UCITS ETF	USD	196.207.404	212.893.205	108,50 %
Xtrackers MSCI JAPAN UCITS ETF	JPY	388.194.806	413.165.809	106,43 %
Xtrackers EURO STOXX 50 UCITS ETF	EUR	108.026.244	117.356.330	108,64 %
Xtrackers DAX UCITS ETF	EUR	123.799.637	132.268.518	106,84 %
Xtrackers FTSE MIB UCITS ETF	EUR	5.593.700	6.587.144	117,76 %
Xtrackers SWITZERLAND UCITS ETF	CHF	29.524.213	31.347.158	106,17 %
Xtrackers FTSE 100 INCOME UCITS ETF	GBP	346.820	496.294	143,10 %
Xtrackers FTSE 250 UCITS ETF	GBP	1.730.241	2.386.193	137,91 %
Xtrackers MSCI KOREA UCITS ETF	USD	493.079	520.100	105,48 %
Xtrackers EURO STOXX QUALITY DIVIDEND UCITS ETF	EUR	17.321.867	20.139.921	116,27 %
Xtrackers MSCI EUROPE HEALTH CARE ESG SCREENED UCITS ETF	EUR	1.646.225	2.185.494	132,76 %
Xtrackers SLI UCITS ETF	CHF	11.968.691	13.267.916	110,86 %
Xtrackers PORTFOLIO UCITS ETF	EUR	26.155.005	27.683.523	105,84 %
Xtrackers MSCI PACIFIC EX JAPAN ESG SCREENED UCITS ETF	USD	13.515.828	15.034.285	111,23 %
Xtrackers STOXX EUROPE 600 UCITS ETF	EUR	127.183.550	137.971.828	108,48 %
Xtrackers CAC 40 UCITS ETF	EUR	3.706.688	5.670.079	152,97 %
Xtrackers MSCI EUROPE ESG SCREENED UCITS ETF	USD	180.742	749.763	414,82 %
Xtrackers MSCI EUROPE SMALL CAP UCITS ETF	USD	375.276.842	402.317.933	107,21 %
Xtrackers MSCI CANADA ESG SCREENED UCITS ETF	USD	130.035.373	135.682.461	104,34 %
Xtrackers MSCI EUROPE VALUE UCITS ETF	EUR	1.910.961	2.700.313	141,31 %
Xtrackers MSCI CHINA UCITS ETF	USD	123.235.790	140.119.489	113,70 %
Xtrackers MSCI THAILAND UCITS ETF	USD	21.054.082	23.608.315	112,13 %
Xtrackers SPAIN UCITS ETF	EUR	25.634.895	30.588.889	119,33 %
Xtrackers MSCI SINGAPORE UCITS ETF	USD	7.163.106	11.232.370	156,81 %
Xtrackers ATX UCITS ETF	EUR	7.862.666	8.945.401	113,77 %
Xtrackers MSCI EMU UCITS ETF	EUR	74.485.197	80.493.122	108,07 %
Xtrackers FTSE 100 UCITS ETF	GBP	282.556	297.303	105,22 %
Xtrackers NIKKEI 225 UCITS ETF	JPY	241.452.959	262.308.560	108,64 %

** Umfasst auch synthetische ETFs.

8. Wertpapierleihgeschäfte - (ungeprüft) (Fortsetzung)

Der in der nachstehenden Tabelle angegebene Marktwert der verliehenen Wertpapiere je Teilfonds und Kontrahent kann aufgrund der zeitlichen Differenz zwischen der Verbuchung durch die Wertpapierleihstelle und der Verbuchung durch die Verwaltungsstelle von der Marktbewertung der Wertpapiere im Anlagebestand abweichen.

Die folgende Tabelle gibt einen Überblick über den Wert der verliehenen Wertpapiere und die diesbezüglich erhaltenen Sicherheiten, aufgeschlüsselt nach Kontrahenten, zum 31. Dezember 2024:

Teilfonds	Teilfondswährung	Kontrahent	Gründungsland des Kontrahenten	Marktwert der verliehenen Wertpapiere (in EUR)	Marktwert der erhaltenen unbaren Sicherheiten (in EUR)	% des Nettovermögens
Xtrackers MSCI EUROPE UCITS ETF	USD	Barclays Capital Securities	Vereinigtes Königreich	37.111.688	38.775.024	0,82 %
		BNP Paribas Arbitrage	Frankreich	15.796.324	16.740.933	0,35 %
		Citigroup Global Markets Limited	Vereinigtes Königreich	1.480	1.556	0,00 %
		Goldman Sachs International	Vereinigtes Königreich	5.526.400	5.823.720	0,12 %
		HSBC Bank PLC	Vereinigtes Königreich	13.240.925	14.194.811	0,29 %
		JP Morgan Securities PLC	Vereinigtes Königreich	2.251.698	2.372.889	0,05 %
		Merrill Lynch International	USA	33.377.385	36.483.343	0,73 %
		Morgan Stanley & Co International PLC	Vereinigtes Königreich	10.088.029	10.671.625	0,22 %
		NATIXIS SA	Frankreich	28.393.027	29.829.869	0,63 %
		Nomura International PLC	Vereinigtes Königreich	5.017.762	5.349.463	0,11 %
		Societe Generale SA	Frankreich	333.258	2.121.317	0,01 %
		The Bank of Nova Scotia	Kanada	15.322.691	16.089.219	0,34 %
		UBS AG	Schweiz	27.838.749	32.434.522	0,61 %
		Unicredit Bank AG	Deutschland	1.907.988	2.004.914	0,04 %
Xtrackers MSCI JAPAN UCITS ETF	JPY	Barclays Capital Securities	Vereinigtes Königreich	74.078.704	76.618.254	2,62 %
		BMO Capital Markets Ltd.	Kanada	2.529.385	2.673.566	0,09 %
		BNP Paribas Arbitrage	Frankreich	28.714.755	30.150.544	1,02 %
		Bofa Securities Europe SA	Frankreich	6.622.864	6.968.579	0,24 %
		Citigroup Global Markets Limited	Vereinigtes Königreich	2.569.797	2.702.656	0,09 %
		HSBC Bank PLC	Vereinigtes Königreich	188.289	198.475	0,01 %
		Jefferies International Ltd.	Vereinigtes Königreich	9.673.834	10.199.642	0,34 %
		Morgan Stanley & Co International PLC	Vereinigtes Königreich	5.472.856	5.788.641	0,19 %
		NATIXIS SA	Frankreich	195.703.477	212.668.287	6,93 %
		Nomura International PLC	Vereinigtes Königreich	715.127	762.955	0,03 %
		Societe Generale SA	Frankreich	61.298.028	63.621.410	2,17 %
		UBS AG	Schweiz	627.690	812.800	0,02 %
Xtrackers EURO STOXX 50 UCITS ETF	EUR	Merrill Lynch International	USA	88.041.458	96.321.762	1,15 %
		UBS AG	Schweiz	19.984.786	21.034.568	0,26 %
Xtrackers DAX UCITS ETF	EUR	HSBC Bank PLC	Vereinigtes Königreich	531.497	917.557	0,01 %
		Merrill Lynch International	USA	42.883.928	46.947.538	0,91 %
		The Bank of Nova Scotia	Kanada	80.384.212	84.403.423	1,72 %

** Umfasst auch synthetische ETFs.

8. Wertpapierleihgeschäfte - (ungeprüft) (Fortsetzung)

Teilfonds	Teilfondswährung	Kontrahent	Gründungsland des Kontrahenten	Marktwert der verliehenen Wertpapiere (in EUR)	Marktwert der erhaltenen unbaren Sicherheiten (in EUR)	% des Nettovermögens
Xtrackers FTSE MIB UCITS ETF	EUR	Barclays Capital Securities	Vereinigtes Königreich	513.807	570.913	1,10 %
		Citigroup Global Markets Limited	Vereinigtes Königreich	33.291	35.012	0,07 %
		JP Morgan Securities PLC	Vereinigtes Königreich	41.628	43.733	0,09 %
		Merrill Lynch International	USA	2.999.700	3.374.901	6,41 %
		Morgan Stanley & Co International PLC	Vereinigtes Königreich	5.416	5.729	0,01 %
		NATIXIS SA	Frankreich	559.596	587.734	1,20 %
		UBS AG	Schweiz	951.152	1.454.810	2,03 %
		Unicredit Bank AG	Deutschland	489.110	514.312	1,05 %
Xtrackers SWITZERLAND UCITS ETF	CHF	Morgan Stanley & Co International PLC	Vereinigtes Königreich	16.233.259	17.169.918	0,95 %
		NATIXIS SA	Frankreich	1.260.697	1.324.199	0,07 %
		The Bank of Nova Scotia	Kanada	9.267.426	9.730.915	0,54 %
		UBS AG	Schweiz	2.762.831	3.122.126	0,16 %
Xtrackers FTSE 100 INCOME UCITS ETF	GBP	BNP Paribas Arbitrage	Frankreich	172.923	312.401	0,24 %
		Morgan Stanley & Co International PLC	Vereinigtes Königreich	96.837	102.512	0,13 %
		NATIXIS SA	Frankreich	77.060	81.381	0,11 %
Xtrackers FTSE 250 UCITS ETF	GBP	Barclays Capital Securities	Vereinigtes Königreich	1.162.443	1.334.572	3,60 %
		BNP Paribas Arbitrage	Frankreich	108.071	113.485	0,33 %
		HSBC Bank PLC	Vereinigtes Königreich	31.593	416.302	0,10 %
		Morgan Stanley & Co International PLC	Vereinigtes Königreich	123.771	131.025	0,38 %
		Societe Generale SA	Frankreich	239.150	298.635	0,74 %
		The Bank of Nova Scotia	Kanada	32.062	34.080	0,10 %
		UBS AG	Schweiz	33.151	58.094	0,10 %
Xtrackers MSCI KOREA UCITS ETF	USD	Barclays Capital Securities	Vereinigtes Königreich	493.079	520.100	1,35 %
Xtrackers EURO STOXX QUALITY DIVIDEND UCITS ETF	EUR	Barclays Capital Securities	Vereinigtes Königreich	1.529.775	1.770.302	0,63 %
		BNP Paribas Arbitrage	Frankreich	743.774	884.613	0,31 %
		HSBC Bank PLC	Vereinigtes Königreich	1.345.360	1.874.434	0,56 %
		Merrill Lynch International	USA	3.621.855	4.143.002	1,50 %
		NATIXIS SA	Frankreich	6.713.703	7.050.770	2,78 %
		Societe Generale SA	Frankreich	122.408	128.958	0,05 %
		UBS AG	Schweiz	1.340.644	2.285.991	0,55 %
		Unicredit Bank AG	Deutschland	1.904.348	2.001.851	0,79 %

** Umfasst auch synthetische ETFs.

8. Wertpapierleihgeschäfte - (ungeprüft) (Fortsetzung)

Teilfonds	Teilfondswährung	Kontrahent	Gründungsland des Kontrahenten	Marktwert der verliehenen Wertpapiere (in EUR)	Marktwert der erhaltenen unbaren Sicherheiten (in EUR)	% des Nettovermögens
Xtrackers MSCI EUROPE HEALTH CARE ESG SCREENED UCITS ETF	EUR	UBS AG	Schweiz	1.646.225	2.185.494	0,79 %
Xtrackers SLI UCITS ETF	CHF	Barclays Capital Securities	Vereinigtes Königreich	2.051.635	2.185.683	0,64 %
		HSBC Bank PLC	Vereinigtes Königreich	844.034	1.304.121	0,27 %
		JP Morgan Securities PLC	Vereinigtes Königreich	426.576	448.028	0,13 %
		Merrill Lynch International	USA	1.156.838	1.221.621	0,36 %
		Morgan Stanley & Co International PLC	Vereinigtes Königreich	4.024.775	4.257.004	1,27 %
		The Bank of Nova Scotia	Kanada	3.272.228	3.435.842	1,03 %
		UBS AG	Schweiz	192.605	415.617	0,06 %
Xtrackers PORTFOLIO UCITS ETF	EUR	Barclays Capital Securities	Vereinigtes Königreich	8.092.220	8.570.278	1,34 %
		Morgan Stanley & Co International PLC	Vereinigtes Königreich	1.483.186	1.568.766	0,25 %
		The Bank of Nova Scotia	Kanada	5.131.235	5.387.840	0,85 %
		UBS AG	Schweiz	11.448.364	12.156.639	1,90 %
Xtrackers MSCI PACIFIC EX JAPAN ESG SCREENED UCITS ETF	USD	Barclays Capital Securities	Vereinigtes Königreich	180.163	244.131	0,03 %
		BNP Paribas Arbitrage	Frankreich	541.006	660.813	0,10 %
		Citigroup Global Markets Limited	Vereinigtes Königreich	945.869	1.033.740	0,17 %
		Goldman Sachs International	Vereinigtes Königreich	1.367.931	1.477.507	0,25 %
		Morgan Stanley & Co International PLC	Vereinigtes Königreich	2.599.759	2.747.270	0,47 %
		NATIXIS SA	Frankreich	851.940	1.003.586	0,15 %
		UBS AG	Schweiz	7.029.160	7.867.238	1,26 %
Xtrackers STOXX EUROPE 600 UCITS ETF	EUR	Barclays Capital Securities	Vereinigtes Königreich	28.118.151	29.382.129	0,98 %
		BNP Paribas Arbitrage	Frankreich	7.922.798	8.441.154	0,28 %
		Bofa Securities Europe SA	Frankreich	786.117	827.153	0,03 %
		Citigroup Global Markets Limited	Vereinigtes Königreich	2.753.476	2.895.831	0,10 %
		HSBC Bank PLC	Vereinigtes Königreich	12.105.858	12.992.987	0,42 %
		JP Morgan Securities PLC	Vereinigtes Königreich	551.799	581.925	0,02 %
		Merrill Lynch International	USA	18.415.580	20.261.876	0,64 %
		Morgan Stanley & Co International PLC	Vereinigtes Königreich	8.211.796	8.685.671	0,29 %
		NATIXIS SA	Frankreich	24.323.608	25.561.552	0,85 %
		Nomura International PLC	Vereinigtes Königreich	107.680	114.833	0,00 %
		Societe Generale SA	Frankreich	1.200.896	3.156.517	0,04 %
		The Bank of Nova Scotia	Kanada	7.627.369	8.015.114	0,27 %
		UBS AG	Schweiz	11.510.024	13.326.129	0,40 %
		Unicredit Bank AG	Deutschland	3.548.398	3.728.957	0,13 %

** Umfasst auch synthetische ETFs.

8. Wertpapierleihgeschäfte - (ungeprüft) (Fortsetzung)

Teilfonds	Teilfondswährung	Kontrahent	Gründungsland des Kontrahenten	Marktwert der verliehenen Wertpapiere (in EUR)	Marktwert der erhaltenen unbaren Sicherheiten (in EUR)	% des Nettovermögens
Xtrackers CAC 40 UCITS ETF	EUR	BNP Paribas Arbitrage	Frankreich	906.048	951.350	0,75 %
		HSBC Bank PLC	Vereinigtes Königreich	835.351	880.544	0,70 %
		Merrill Lynch International	USA	839.920	2.656.146	0,70 %
		NATIXIS SA	Frankreich	970.101	1.018.883	0,81 %
		Unicredit Bank AG	Deutschland	155.268	163.156	0,13 %
Xtrackers MSCI EUROPE ESG SCREENED UCITS ETF	USD	Barclays Capital Securities	Vereinigtes Königreich	15.672	103.978	0,03 %
		BNP Paribas Arbitrage	Frankreich	99.260	118.851	0,17 %
		Bofa Securities Europe SA	Frankreich	0	57.024	0,00 %
		HSBC Bank PLC	Vereinigtes Königreich	34.218	432.686	0,06 %
		NATIXIS SA	Frankreich	31.592	37.224	0,05 %
Xtrackers MSCI EUROPE SMALL CAP UCITS ETF	USD	Barclays Capital Securities	Vereinigtes Königreich	128.160.714	137.662.686	6,52 %
		BNP Paribas Arbitrage	Frankreich	35.871.685	37.625.856	1,82 %
		Bofa Securities Europe SA	Frankreich	13.677.600	14.439.194	0,70 %
		Citigroup Global Markets Limited	Vereinigtes Königreich	10.488.928	11.029.518	0,53 %
		Deutsche Bank AG	Deutschland	6	0	0,00 %
		Goldman Sachs International	Vereinigtes Königreich	2.657.856	2.800.849	0,13 %
		HSBC Bank PLC	Vereinigtes Königreich	20.806.952	22.273.941	1,06 %
		JP Morgan Securities PLC	Vereinigtes Königreich	16.438.716	17.265.567	0,84 %
		Merrill Lynch International	USA	3.874.516	4.441.946	0,20 %
		Morgan Stanley & Co International PLC	Vereinigtes Königreich	32.992.464	34.898.305	1,68 %
		NATIXIS SA	Frankreich	51.802.028	54.471.872	2,63 %
		Nomura International PLC	Vereinigtes Königreich	2.138.871	2.286.802	0,11 %
		Societe Generale SA	Frankreich	12.550.335	13.990.100	0,64 %
		The Bank of Nova Scotia	Kanada	10.834.633	11.376.434	0,55 %
		UBS AG	Schweiz	26.511.695	30.958.258	1,35 %
Unicredit Bank AG	Deutschland	6.469.843	6.796.605	0,33 %		
Xtrackers MSCI CANADA ESG SCREENED UCITS ETF	USD	HSBC Bank PLC	Vereinigtes Königreich	41.354.115	43.020.776	6,94 %
		Societe Generale SA	Frankreich	88.681.258	92.661.685	14,87 %
Xtrackers MSCI EUROPE VALUE UCITS ETF	EUR	Barclays Capital Securities	Vereinigtes Königreich	456.508	541.704	0,78 %
		Citigroup Global Markets Limited	Vereinigtes Königreich	29.592	31.123	0,05 %
		HSBC Bank PLC	Vereinigtes Königreich	118.384	519.524	0,20 %
		Merrill Lynch International	USA	416.578	653.106	0,72 %
		Morgan Stanley & Co International PLC	Vereinigtes Königreich	252.468	267.263	0,43 %
		The Bank of Nova Scotia	Kanada	566.052	595.164	0,97 %
		UBS AG	Schweiz	71.379	92.429	0,12 %

** Umfasst auch synthetische ETFs.

8. Wertpapierleihgeschäfte - (ungeprüft) (Fortsetzung)

Teilfonds	Teilfondswährung	Kontrahent	Gründungsland des Kontrahenten	Marktwert der verliehenen Wertpapiere (in EUR)	Marktwert der erhaltenen unbaren Sicherheiten (in EUR)	% des Nettovermögens
Xtrackers MSCI CHINA UCITS ETF	USD	Barclays Capital Securities	Vereinigtes Königreich	13.005.958	13.800.480	0,91 %
		BNP Paribas Arbitrage	Frankreich	6.192.471	6.646.685	0,43 %
		Citigroup Global Markets Limited	Vereinigtes Königreich	2.184.966	2.297.929	0,15 %
		Goldman Sachs International	Vereinigtes Königreich	17.929.391	18.892.076	1,26 %
		JP Morgan Securities PLC	Vereinigtes Königreich	5.317.100	5.584.210	0,37 %
		Morgan Stanley & Co International PLC	Vereinigtes Königreich	48.502.862	51.326.540	3,39 %
		NATIXIS SA	Frankreich	6.802.216	14.315.536	0,48 %
		Nomura International PLC	Vereinigtes Königreich	14.872.400	15.851.983	1,04 %
		UBS AG	Schweiz	8.428.426	11.404.050	0,59 %
Xtrackers MSCI THAILAND UCITS ETF	USD	Citigroup Global Markets Limited	Vereinigtes Königreich	4.475.334	4.707.342	5,56 %
		Goldman Sachs International	Vereinigtes Königreich	11.342.431	11.952.654	14,08 %
		Morgan Stanley & Co International PLC	Vereinigtes Königreich	635.567	672.240	0,79 %
		UBS AG	Schweiz	4.600.750	6.276.079	5,71 %
Xtrackers SPAIN UCITS ETF	EUR	Barclays Capital Securities	Vereinigtes Königreich	2.036.428	4.768.483	0,68 %
		BNP Paribas Arbitrage	Frankreich	16.939.028	17.786.003	5,65 %
		JP Morgan Securities PLC	Vereinigtes Königreich	1.592.548	1.672.772	0,53 %
		NATIXIS SA	Frankreich	183.680	192.901	0,06 %
		Nomura International PLC	Vereinigtes Königreich	2.804.394	2.989.776	0,93 %
		The Bank of Nova Scotia	Kanada	1.246.300	1.308.625	0,42 %
		UBS AG	Schweiz	832.517	1.870.329	0,28 %
Xtrackers MSCI SINGAPORE UCITS ETF	USD	Barclays Capital Securities	Vereinigtes Königreich	1.921.279	2.026.565	1,33 %
		BNP Paribas Arbitrage	Frankreich	231.939	387.462	0,16 %
		Goldman Sachs International	Vereinigtes Königreich	692.066	729.299	0,48 %
		Morgan Stanley & Co International PLC	Vereinigtes Königreich	37.809	39.991	0,03 %
		NATIXIS SA	Frankreich	111.916	2.729.351	0,08 %
		Nomura International PLC	Vereinigtes Königreich	341.336	364.190	0,24 %
		UBS AG	Schweiz	3.826.761	4.955.512	2,66 %

** Umfasst auch synthetische ETFs.

8. Wertpapierleihgeschäfte - (ungeprüft) (Fortsetzung)

Teilfonds	Teilfondswährung	Kontrahent	Gründungsland des Kontrahenten	Marktwert der verliehenen Wertpapiere (in EUR)	Marktwert der erhaltenen unbaren Sicherheiten (in EUR)	% des Nettovermögens
Xtrackers ATX UCITS ETF	EUR	Barclays Capital Securities	Vereinigtes Königreich	109.604	115.611	0,30 %
		BNP Paribas Arbitrage	Frankreich	2.548.389	2.795.046	7,09 %
		Bofa Securities Europe SA	Frankreich	9.422	9.914	0,03 %
		Citigroup Global Markets Limited	Vereinigtes Königreich	1.181.838	1.242.940	3,29 %
		HSBC Bank PLC	Vereinigtes Königreich	945.000	996.316	2,63 %
		JP Morgan Securities PLC	Vereinigtes Königreich	388.381	407.878	1,08 %
		Nomura International PLC	Vereinigtes Königreich	491.470	525.540	1,37 %
		Societe Generale SA	Frankreich	422.784	445.730	1,17 %
		The Bank of Nova Scotia	Kanada	1.206.797	1.267.217	3,36 %
		UBS AG	Schweiz	558.981	1.139.209	1,55 %
Xtrackers MSCI EMU UCITS ETF	EUR	Barclays Capital Securities	Vereinigtes Königreich	15.467.933	16.307.074	0,92 %
		BNP Paribas Arbitrage	Frankreich	6.883.197	7.609.390	0,41 %
		Goldman Sachs International	Vereinigtes Königreich	3.535.200	3.725.394	0,21 %
		HSBC Bank PLC	Vereinigtes Königreich	12.271.154	13.767.704	0,73 %
		JP Morgan Securities PLC	Vereinigtes Königreich	518.025	544.030	0,03 %
		Morgan Stanley & Co International PLC	Vereinigtes Königreich	683.733	723.185	0,04 %
		NATIXIS SA	Frankreich	11.795.173	12.387.304	0,70 %
		Nomura International PLC	Vereinigtes Königreich	940.310	1.002.467	0,05 %
		The Bank of Nova Scotia	Kanada	11.063.168	11.616.336	0,65 %
		UBS AG	Schweiz	10.008.230	11.424.155	0,59 %
		Unicredit Bank AG	Deutschland	1.319.074	1.386.083	0,08 %
Xtrackers FTSE 100 UCITS ETF	GBP	BNP Paribas Arbitrage	Frankreich	247.971	260.554	0,39 %
		Morgan Stanley & Co International PLC	Vereinigtes Königreich	34.585	36.749	0,05 %
Xtrackers NIKKEI 225 UCITS ETF	JPY	Barclays Capital Securities	Vereinigtes Königreich	51.659.663	53.508.064	2,84 %
		BMO Capital Markets Ltd.	Kanada	144.946	153.208	0,01 %
		BNP Paribas Arbitrage	Frankreich	14.018.994	14.719.944	0,77 %
		Citigroup Global Markets Limited	Vereinigtes Königreich	657.057	691.027	0,04 %
		HSBC Bank PLC	Vereinigtes Königreich	188.289	198.476	0,01 %
		Morgan Stanley & Co International PLC	Vereinigtes Königreich	2.054.081	2.172.601	0,11 %
		NATIXIS SA	Frankreich	116.518.944	130.433.030	6,40 %
		Societe Generale SA	Frankreich	54.885.190	58.715.437	3,01 %
		UBS AG	Schweiz	1.325.795	1.716.773	0,07 %

** Umfasst auch synthetische ETFs.

8. Wertpapierleihgeschäfte - (ungeprüft) (Fortsetzung)

Für alle Teilfonds gilt: Die Laufzeit der verliehenen Wertpapiere ist offen, da es sich ausschließlich um Aktien handelt. Das Laufzeitprofil der erhaltenen Sicherheiten entnehmen Sie bitte Punkt 9.2.

Siehe Punkt 9.2, um den Marktwert der verliehenen Wertpapiere nach Laufzeit zu erhalten.

Die folgende Tabelle gibt einen Überblick über den Wert der erhaltenen Sicherheiten (aufgeschlüsselt nach Währung) zum 31. Dezember 2024:

Teilfonds	Teilfonds-währung	Wertpapier-währung	Erhaltene unbare Sicherheiten (in EUR)
Xtrackers MSCI EUROPE UCITS ETF	USD	AUD	109.278
Xtrackers MSCI EUROPE UCITS ETF	USD	DKK	3.983.462
Xtrackers MSCI EUROPE UCITS ETF	USD	EUR	120.154.830
Xtrackers MSCI EUROPE UCITS ETF	USD	GBP	2.176.534
Xtrackers MSCI EUROPE UCITS ETF	USD	JPY	53.616.861
Xtrackers MSCI EUROPE UCITS ETF	USD	NOK	7.114.979
Xtrackers MSCI EUROPE UCITS ETF	USD	USD	25.737.261
Xtrackers MSCI JAPAN UCITS ETF	JPY	EUR	154.813.699
Xtrackers MSCI JAPAN UCITS ETF	JPY	GBP	120.802.149
Xtrackers MSCI JAPAN UCITS ETF	JPY	HKD	5.237.506
Xtrackers MSCI JAPAN UCITS ETF	JPY	HUF	11.004.496
Xtrackers MSCI JAPAN UCITS ETF	JPY	ILS	709.330
Xtrackers MSCI JAPAN UCITS ETF	JPY	JPY	54.895.037
Xtrackers MSCI JAPAN UCITS ETF	JPY	NOK	16.421.740
Xtrackers MSCI JAPAN UCITS ETF	JPY	SEK	27.802.826
Xtrackers MSCI JAPAN UCITS ETF	JPY	USD	21.479.026
Xtrackers EURO STOXX 50 UCITS ETF	EUR	AUD	15.889.915
Xtrackers EURO STOXX 50 UCITS ETF	EUR	CAD	4.447.495
Xtrackers EURO STOXX 50 UCITS ETF	EUR	DKK	13.517.371
Xtrackers EURO STOXX 50 UCITS ETF	EUR	EUR	60.259.893
Xtrackers EURO STOXX 50 UCITS ETF	EUR	GBP	4.957.970
Xtrackers EURO STOXX 50 UCITS ETF	EUR	JPY	10.338.290
Xtrackers EURO STOXX 50 UCITS ETF	EUR	NOK	6.303.453
Xtrackers EURO STOXX 50 UCITS ETF	EUR	SEK	247.534
Xtrackers EURO STOXX 50 UCITS ETF	EUR	USD	1.394.409
Xtrackers DAX UCITS ETF	EUR	AUD	45.735.618
Xtrackers DAX UCITS ETF	EUR	EUR	85.224.380
Xtrackers DAX UCITS ETF	EUR	NOK	788.549
Xtrackers DAX UCITS ETF	EUR	USD	519.971
Xtrackers FTSE MIB UCITS ETF	EUR	AUD	515.765
Xtrackers FTSE MIB UCITS ETF	EUR	EUR	1.544.612
Xtrackers FTSE MIB UCITS ETF	EUR	HKD	311.662
Xtrackers FTSE MIB UCITS ETF	EUR	USD	4.215.105
Xtrackers SWITZERLAND UCITS ETF	CHF	EUR	28.225.032
Xtrackers SWITZERLAND UCITS ETF	CHF	SEK	3.122.126
Xtrackers FTSE 100 INCOME UCITS ETF	GBP	EUR	496.294
Xtrackers FTSE 250 UCITS ETF	GBP	EUR	723.257
Xtrackers FTSE 250 UCITS ETF	GBP	HKD	1.246.634
Xtrackers FTSE 250 UCITS ETF	GBP	USD	416.302
Xtrackers MSCI KOREA UCITS ETF	USD	EUR	520.100
Xtrackers EURO STOXX QUALITY DIVIDEND UCITS ETF	EUR	EUR	12.826.315

** Umfasst auch synthetische ETFs.

8. Wertpapierleihgeschäfte - (ungeprüft) (Fortsetzung)

Teilfonds	Teilfonds- währung	Wertpapier- währung	Erhaltene unbare Sicherheiten (in EUR)
Xtrackers EURO STOXX QUALITY DIVIDEND UCITS ETF	EUR	SEK	5.027.615
Xtrackers EURO STOXX QUALITY DIVIDEND UCITS ETF	EUR	USD	2.285.991
Xtrackers MSCI EUROPE HEALTH CARE ESG SCREENED UCITS ETF	EUR	SEK	2.185.494
Xtrackers SLI UCITS ETF	CHF	EUR	11.603.735
Xtrackers SLI UCITS ETF	CHF	USD	1.664.181
Xtrackers PORTFOLIO UCITS ETF	EUR	EUR	7.617.427
Xtrackers PORTFOLIO UCITS ETF	EUR	GBP	4.286.563
Xtrackers PORTFOLIO UCITS ETF	EUR	HKD	3.622.894
Xtrackers PORTFOLIO UCITS ETF	EUR	USD	12.156.639
Xtrackers MSCI PACIFIC EX JAPAN ESG SCREENED UCITS ETF	USD	EUR	14.618.647
Xtrackers MSCI PACIFIC EX JAPAN ESG SCREENED UCITS ETF	USD	USD	415.638
Xtrackers STOXX EUROPE 600 UCITS ETF	EUR	AUD	974.706
Xtrackers STOXX EUROPE 600 UCITS ETF	EUR	CAD	49.396
Xtrackers STOXX EUROPE 600 UCITS ETF	EUR	EUR	100.251.445
Xtrackers STOXX EUROPE 600 UCITS ETF	EUR	JPY	7.812.547
Xtrackers STOXX EUROPE 600 UCITS ETF	EUR	NOK	1.169.314
Xtrackers STOXX EUROPE 600 UCITS ETF	EUR	NZD	377.845
Xtrackers STOXX EUROPE 600 UCITS ETF	EUR	SEK	21.874.716
Xtrackers STOXX EUROPE 600 UCITS ETF	EUR	SGD	2.203.923
Xtrackers STOXX EUROPE 600 UCITS ETF	EUR	USD	3.257.936
Xtrackers CAC 40 UCITS ETF	EUR	EUR	3.013.933
Xtrackers CAC 40 UCITS ETF	EUR	SEK	1.090.154
Xtrackers CAC 40 UCITS ETF	EUR	USD	1.565.992
Xtrackers MSCI EUROPE ESG SCREENED UCITS ETF	USD	EUR	229.483
Xtrackers MSCI EUROPE ESG SCREENED UCITS ETF	USD	SEK	416.302
Xtrackers MSCI EUROPE ESG SCREENED UCITS ETF	USD	USD	103.978
Xtrackers MSCI EUROPE SMALL CAP UCITS ETF	USD	AUD	582
Xtrackers MSCI EUROPE SMALL CAP UCITS ETF	USD	CAD	1.608.713
Xtrackers MSCI EUROPE SMALL CAP UCITS ETF	USD	CHF	8.837
Xtrackers MSCI EUROPE SMALL CAP UCITS ETF	USD	DKK	119.075
Xtrackers MSCI EUROPE SMALL CAP UCITS ETF	USD	EUR	283.577.247
Xtrackers MSCI EUROPE SMALL CAP UCITS ETF	USD	GBP	4.393.014
Xtrackers MSCI EUROPE SMALL CAP UCITS ETF	USD	JPY	122.013
Xtrackers MSCI EUROPE SMALL CAP UCITS ETF	USD	SEK	138.698
Xtrackers MSCI EUROPE SMALL CAP UCITS ETF	USD	USD	112.349.754
Xtrackers MSCI CANADA ESG SCREENED UCITS ETF	USD	AUD	25.587.188
Xtrackers MSCI CANADA ESG SCREENED UCITS ETF	USD	CAD	6.861.364
Xtrackers MSCI CANADA ESG SCREENED UCITS ETF	USD	CHF	10.511.726
Xtrackers MSCI CANADA ESG SCREENED UCITS ETF	USD	EUR	17.835.460
Xtrackers MSCI CANADA ESG SCREENED UCITS ETF	USD	GBP	37.673.940
Xtrackers MSCI CANADA ESG SCREENED UCITS ETF	USD	JPY	2.134.816
Xtrackers MSCI CANADA ESG SCREENED UCITS ETF	USD	NOK	1.069.276
Xtrackers MSCI CANADA ESG SCREENED UCITS ETF	USD	SEK	10.573.952
Xtrackers MSCI CANADA ESG SCREENED UCITS ETF	USD	USD	23.434.739
Xtrackers MSCI EUROPE VALUE UCITS ETF	EUR	EUR	1.006.297
Xtrackers MSCI EUROPE VALUE UCITS ETF	EUR	GBP	521.386

** Umfasst auch synthetische ETFs.

8. Wertpapierleihgeschäfte - (ungeprüft) (Fortsetzung)

Teilfonds	Teilfonds- währung	Wertpapier- währung	Erhaltene unbare Sicherheiten (in EUR)
Xtrackers MSCI EUROPE VALUE UCITS ETF	EUR	USD	1.172.630
Xtrackers MSCI CHINA UCITS ETF	USD	EUR	117.291.692
Xtrackers MSCI CHINA UCITS ETF	USD	JPY	9.256.839
Xtrackers MSCI CHINA UCITS ETF	USD	NOK	2.275.933
Xtrackers MSCI CHINA UCITS ETF	USD	SEK	1.664.870
Xtrackers MSCI CHINA UCITS ETF	USD	USD	9.630.155
Xtrackers MSCI THAILAND UCITS ETF	USD	EUR	23.296.097
Xtrackers MSCI THAILAND UCITS ETF	USD	SEK	312.218
Xtrackers SPAIN UCITS ETF	EUR	EUR	27.855.512
Xtrackers SPAIN UCITS ETF	EUR	HKD	577.958
Xtrackers SPAIN UCITS ETF	EUR	USD	2.155.419
Xtrackers MSCI SINGAPORE UCITS ETF	USD	EUR	8.242.446
Xtrackers MSCI SINGAPORE UCITS ETF	USD	GBP	2.613.787
Xtrackers MSCI SINGAPORE UCITS ETF	USD	JPY	376.137
Xtrackers ATX UCITS ETF	EUR	EUR	7.229.736
Xtrackers ATX UCITS ETF	EUR	SEK	780.532
Xtrackers ATX UCITS ETF	EUR	USD	935.133
Xtrackers MSCI EMU UCITS ETF	EUR	AUD	808.221
Xtrackers MSCI EMU UCITS ETF	EUR	CAD	952.781
Xtrackers MSCI EMU UCITS ETF	EUR	EUR	46.147.056
Xtrackers MSCI EMU UCITS ETF	EUR	JPY	14.678.464
Xtrackers MSCI EMU UCITS ETF	EUR	USD	17.906.600
Xtrackers FTSE 100 UCITS ETF	GBP	EUR	297.303
Xtrackers NIKKEI 225 UCITS ETF	JPY	AUD	6.296.128
Xtrackers NIKKEI 225 UCITS ETF	JPY	CAD	1.580.078
Xtrackers NIKKEI 225 UCITS ETF	JPY	CHF	2.134.944
Xtrackers NIKKEI 225 UCITS ETF	JPY	EUR	55.809.427
Xtrackers NIKKEI 225 UCITS ETF	JPY	GBP	50.492.871
Xtrackers NIKKEI 225 UCITS ETF	JPY	HUF	5.198.248
Xtrackers NIKKEI 225 UCITS ETF	JPY	JPY	53.508.064
Xtrackers NIKKEI 225 UCITS ETF	JPY	USD	87.288.800

* Dies ist ein synthetischer ETF.

** Umfasst auch synthetische ETFs.

9. Sicherheiten

9.1 Sicherheiten in Bezug auf Swapgeschäfte

Die Gesellschaft muss möglicherweise für einen Teilfonds Nachschusszahlungen (d. h. Sicherheiten, die von einem Kontrahenten gefordert werden, um die Ergebnisse der täglichen Marktbewertung oder des Bewertungsmodells für ausstehende, nicht gelearte OTC-Derivatkontrakte widerzuspiegeln) an den Kontrahenten eines OTC-Derivategeschäfts leisten. In Bezug auf die zwischen der Gesellschaft und den Kontrahenten (einschließlich Swap-Kontrahenten) abgeschlossenen OTC-Derivatgeschäfte kann die Gesellschaft die geforderten Sicherheiten im Wege der Eigentumsübertragung oder Verpfändung liefern oder erhalten, je nach den Bedingungen der Vereinbarung zwischen dem betreffenden Teilfonds und dem Kontrahenten.

Der Wert der verpfändeten unbaren Sicherheiten und erhaltenen Barsicherheiten nach Kontrahenten für jeden Teilfonds zum 31. Dezember 2024 ist in der folgenden Tabelle angegeben:

Teilfonds	Teilfonds- währung	Kontrahent	Land des Kontrahenten	Verpfändete unbare Sicherheiten (in der Währung des Teilfonds)	Erhaltene Barsicherheiten (in der Währung des Teilfonds)	% des Netto- vermögens
Xtrackers MSCI WORLD SWAP UCITS ETF*	USD	Goldman Sachs Bank Europe SE	Deutschland	0	15.045.000	0,2 %
	USD	JP Morgan Securities PLC	Vereinigtes Königreich	64.086.281	0	0,85 %
	USD	Morgan Stanley Capital Services LLC	Vereinigtes Königreich	0	18.380.000	0,24 %
Xtrackers MSCI USA SWAP UCITS ETF*	USD	Barclays Capital Securities PLC	Vereinigtes Königreich	45.146.476	0	0,67 %
	USD	Citigroup Global Markets Limited	Vereinigtes Königreich	58.965.379	0	0,88 %
	USD	JP Morgan Securities PLC	Vereinigtes Königreich	63.050.806	0	0,94 %
Xtrackers MSCI EMERGING MARKETS SWAP UCITS ETF*	USD	Goldman Sachs Bank Europe SE	Deutschland	1.900.327	0	0,28 %
	USD	JP Morgan Securities PLC	Vereinigtes Königreich	0	2.460.000	0,36 %
Xtrackers MSCI EM ASIA ESG SCREENED SWAP UCITS ETF*	USD	BNP Paribas Arbitrage	Frankreich	1.379.461	0	0,29 %
	USD	JP Morgan Securities PLC	Vereinigtes Königreich	629.375	0	0,13 %
	USD	Merrill Lynch International	USA	0	719.001	0,15 %
Xtrackers MSCI EM LATIN AMERICA ESG SWAP UCITS ETF*	USD	Merrill Lynch International	USA	1.657.294	0	3,49 %
Xtrackers MSCI EM EUROPE, MIDDLE EAST & AFRICA ESG SWAP UCITS ETF*	USD	JP Morgan Securities PLC	Vereinigtes Königreich	848.703	0	3,55 %
Xtrackers NIFTY 50 SWAP UCITS ETF*	USD	BNP Paribas Arbitrage	Frankreich	4.821.140	0	1,95 %
Xtrackers STOXX GLOBAL SELECT DIVIDEND 100 SWAP UCITS ETF*	EUR	JP Morgan Securities PLC	Vereinigtes Königreich	527.678	0	0,08 %

* Dies ist ein synthetischer ETF.

** Umfasst auch synthetische ETFs.

9. Sicherheiten (Fortsetzung)

9.1 Sicherheiten in Bezug auf Swapgeschäfte (Fortsetzung)

Teilfonds	Teilfonds- wahrung	Kontrahent	Land des Kontrahenten	Verpfandete unbare Sicherheiten (in der Wahrung des Teilfonds)	Erhaltene Barsicherhei- ten (in der Wahrung des Teilfonds)	% des Netto- vermogens
Xtrackers BLOOMBERG COMMODITY EX-AGRICULTURE & LIVESTOCK SWAP UCITS ETF*	USD	JP Morgan Securities PLC	Vereinigtes Konigreich	0	2.330.000	0,63 %
	USD	Societe Generale SA	Frankreich	0	1.840.000	0,5 %
Xtrackers SHORTDAX DAILY SWAP UCITS ETF*	EUR	BNP Paribas Arbitrage	Frankreich	3.169.088	0	1,71 %
Xtrackers EURO STOXX 50 SHORT DAILY SWAP UCITS ETF*	EUR	BNP Paribas Arbitrage	Frankreich	1.364.499	0	3,44 %
Xtrackers S&P 500 INVERSE DAILY SWAP UCITS ETF*	USD	Societe Generale SA	Frankreich	3.192.479	0	2,7 %
Xtrackers MSCI AC ASIA EX JAPAN ESG SWAP UCITS ETF*	USD	BNP Paribas Arbitrage	Frankreich	535.871	0	0,19 %
	USD	JP Morgan Securities PLC	Vereinigtes Konigreich	0	1.410.000	0,49 %
Xtrackers FTSE VIETNAM SWAP UCITS ETF*	USD	Barclays Capital Securities PLC	Vereinigtes Konigreich	4.134.102	0	1,63 %
	USD	BNP Paribas Arbitrage	Frankreich	842.817	0	0,33 %
	USD	Goldman Sachs International	Vereinigtes Konigreich	3.304.756	0	1,3 %
	USD	HSBC Bank PLC	Vereinigtes Konigreich	1.881.627	0	0,74 %
Xtrackers LPX PRIVATE EQUITY SWAP UCITS ETF*	EUR	BNP Paribas Arbitrage	Frankreich	227.402	0	0,05 %
	EUR	Morgan Stanley Capital Services LLC	Vereinigtes Konigreich	0	9.060.000	1,85 %
Xtrackers S&P GLOBAL INFRASTRUCTURE SWAP UCITS ETF*	USD	Morgan Stanley Capital Services LLC	Vereinigtes Konigreich	0	2.670.000	0,87 %
Xtrackers S&P SELECT FRONTIER SWAP UCITS ETF*	USD	HSBC Bank PLC	Vereinigtes Konigreich	1.359.681	0	1,45 %
Xtrackers S&P 500 2X LEVERAGED DAILY SWAP UCITS ETF*	USD	Morgan Stanley Capital Services LLC	Vereinigtes Konigreich	0	2.800.000	0,65 %
Xtrackers SHORTDAX X2 DAILY SWAP UCITS ETF*	EUR	BNP Paribas Arbitrage	Frankreich	3.853.709	0	3,56 %
Xtrackers LEVDAX DAILY SWAP UCITS ETF*	EUR	BNP Paribas Arbitrage	Frankreich	326.459	0	0,82 %
Xtrackers BLOOMBERG COMMODITY SWAP UCITS ETF*	USD	Societe Generale SA	Frankreich	588.073	0	3,48 %
Xtrackers S&P 500 2X INVERSE DAILY SWAP UCITS ETF*	USD	BNP Paribas Arbitrage	Frankreich	1.526.431	0	3,65 %

* Dies ist ein synthetischer ETF.

** Umfasst auch synthetische ETFs.

9. Sicherheiten (Fortsetzung)

9.1 Sicherheiten in Bezug auf Swapgeschäfte (Fortsetzung)

Teilfonds	Teilfonds- währung	Kontrahent	Land des Kontrahenten	Verpfändete unbare Sicherheiten (in der Währung des Teilfonds)	Erhaltene Barsicherhei- ten (in der Währung des Teilfonds)	% des Netto- vermögens
Xtrackers CSI300 SWAP UCITS ETF*	USD	Barclays Capital Securities PLC	Vereinigtes Königreich	402.495	0	0,03 %
	USD	BNP Paribas Arbitrage	Frankreich	12.804.803	0	0,87 %
	USD	Citigroup Global Markets Limited	Vereinigtes Königreich	0	6.960.000	0,47 %
	USD	Goldman Sachs Bank Europe SE	Deutschland	0	5.840.000	0,4 %
	USD	JP Morgan Securities PLC	Vereinigtes Königreich	0	8.100.000	0,55 %
	USD	Merrill Lynch International	USA	2.268.375	0	0,15 %
	USD	Morgan Stanley Capital Services LLC	Vereinigtes Königreich	0	470.000	0,03 %
Xtrackers MSCI INDONESIA SWAP UCITS ETF*	USD	BNP Paribas Arbitrage	Frankreich	628.494	0	1,44 %
Xtrackers S&P 500 SWAP UCITS ETF*	USD	Barclays Capital Securities PLC	Vereinigtes Königreich	2.491.454	0	0,02 %
	USD	Goldman Sachs Bank Europe SE	Deutschland	30.403.815	0	0,29 %
	USD	JP Morgan Securities PLC	Vereinigtes Königreich	3.132.070	0	0,03 %
	USD	Morgan Stanley Capital Services LLC	Vereinigtes Königreich	0	78.720.000	0,74 %
Xtrackers MSCI INDIA SWAP UCITS ETF*	USD	Barclays Capital Securities PLC	Vereinigtes Königreich	0	4.080.000	1,37 %
	USD	BNP Paribas Arbitrage	Frankreich	1.991.516	0	0,67 %
	USD	Societe Generale SA	Frankreich	4.199.115	0	1,41 %
Xtrackers MSCI AFRICA TOP 50 SWAP UCITS ETF*	USD	HSBC Bank PLC	Vereinigtes Königreich	0	574.100	1,96 %
Xtrackers MSCI CHINA A ESG SCREENED SWAP UCITS ETF*	USD	Barclays Capital Securities PLC	Vereinigtes Königreich	0	670.000	0,94 %
	USD	Goldman Sachs Bank Europe SE	Deutschland	481.465	0	0,68 %
Xtrackers CSI500 SWAP UCITS ETF*	USD	Citigroup Global Markets Limited	Vereinigtes Königreich	0	139.762	0,1 %
	USD	Goldman Sachs Bank Europe SE	Deutschland	0	610.000	0,44 %

* Dies ist ein synthetischer ETF.

** Umfasst auch synthetische ETFs.

9. Sicherheiten (Fortsetzung)

9.1 Sicherheiten in Bezug auf Swapgeschäfte (Fortsetzung)

Die folgende Tabelle zeigt eine Analyse nach Währung der Barsicherheiten und der zugrunde liegenden erhaltenen/verpfändeten unbaren Sicherheiten zum 31. Dezember 2024:

Teilfonds	Währung des Basiswerts	Verpfändete unbare Sicherheiten (in der Währung des Teilfonds)	Erhaltene Barsicherheiten (in der Währung des Teilfonds)
Xtrackers MSCI WORLD SWAP UCITS ETF*	EUR	6.559.675	0
	USD	57.526.606	33.425.000
Xtrackers MSCI USA SWAP UCITS ETF*	USD	167.162.661	0
Xtrackers MSCI EMERGING MARKETS SWAP UCITS ETF*	USD	1.900.327	2.460.000
Xtrackers MSCI EM ASIA ESG SCREENED SWAP UCITS ETF*	USD	2.008.836	719.001
Xtrackers MSCI EM LATIN AMERICA ESG SWAP UCITS ETF*	JPY	1.657.294	0
Xtrackers MSCI EM EUROPE, MIDDLE EAST & AFRICA ESG SWAP UCITS ETF*	EUR	169.252	0
	USD	679.451	0
Xtrackers NIFTY 50 SWAP UCITS ETF*	USD	4.821.140	0
Xtrackers STOXX GLOBAL SELECT DIVIDEND 100 SWAP UCITS ETF*	EUR	109.619	0
	USD	418.059	0
Xtrackers BLOOMBERG COMMODITY EX-AGRICULTURE & LIVESTOCK SWAP UCITS ETF*	USD	0	4.170.000
Xtrackers SHORTDAX DAILY SWAP UCITS ETF*	USD	3.169.088	0
Xtrackers EURO STOXX 50 SHORT DAILY SWAP UCITS ETF*	USD	1.364.499	0
Xtrackers S&P 500 INVERSE DAILY SWAP UCITS ETF*	USD	3.192.479	0
Xtrackers MSCI AC ASIA EX JAPAN ESG SWAP UCITS ETF*	EUR	535.871	0
	USD	0	1.410.000
Xtrackers FTSE VIETNAM SWAP UCITS ETF*	EUR	4.134.102	0
	USD	6.029.200	0
Xtrackers LPX PRIVATE EQUITY SWAP UCITS ETF*	EUR	0	9.060.000
	USD	227.402	0
Xtrackers S&P GLOBAL INFRASTRUCTURE SWAP UCITS ETF*	USD	0	2.670.000
Xtrackers S&P SELECT FRONTIER SWAP UCITS ETF*	USD	1.359.681	0
Xtrackers S&P 500 2X LEVERAGED DAILY SWAP UCITS ETF*	USD	0	2.800.000
Xtrackers SHORTDAX X2 DAILY SWAP UCITS ETF*	USD	3.853.709	0

* Dies ist ein synthetischer ETF.

** Umfasst auch synthetische ETFs.

9. Sicherheiten (Fortsetzung)

9.1 Sicherheiten in Bezug auf Swapgeschäfte (Fortsetzung)

Teilfonds	Währung des Basiswerts	Verpfändete unbare Sicherheiten (in der Währung des Teilfonds)	Erhaltene Barsicherheiten (in der Währung des Teilfonds)
Xtrackers LEVDAX DAILY SWAP UCITS ETF*	USD	326.459	0
Xtrackers BLOOMBERG COMMODITY SWAP UCITS ETF*	USD	588.073	0
Xtrackers S&P 500 2X INVERSE DAILY SWAP UCITS ETF*	USD	1.526.431	0
Xtrackers CSI300 SWAP UCITS ETF*	USD	15.475.673	21.370.000
Xtrackers MSCI INDONESIA SWAP UCITS ETF*	USD	628.494	0
Xtrackers S&P 500 SWAP UCITS ETF*	USD	36.027.339	78.720.000
Xtrackers MSCI INDIA SWAP UCITS ETF*	EUR	3.089.882	0
	USD	3.100.749	4.080.000
Xtrackers MSCI AFRICA TOP 50 SWAP UCITS ETF*	USD	0	574.100
Xtrackers MSCI CHINA A ESG SCREENED SWAP UCITS ETF*	USD	481.465	670.000
Xtrackers CSI500 SWAP UCITS ETF*	USD	0	749.762

Zum 31. Dezember 2024 wurden keine der in Bezug auf Swapgeschäfte erhaltenen Barsicherheiten weiterverwendet.

Die Verwahrstelle hat ihre Verwahrfunktionen in Bezug auf bestimmte von den Teilfonds erhaltene unbare Sicherheiten an State Street Bank and Trust Company delegiert. State Street Bank and Trust Company hat als globale Unterverwahrstelle wiederum lokale Unterverwahrstellen innerhalb des globalen Verwahrstellennetzwerks von State Street ernannt.

Die folgende Tabelle zeigt eine Analyse der Laufzeiten der erhaltenen/verpfändeten Barsicherheiten und unbaren Sicherheiten in Bezug auf Swapgeschäfte zum 31. Dezember 2024:

Teilfonds	Teilfondswährung	Laufzeit	Verpfändete unbare Sicherheiten (in der Währung des Teilfonds)	Erhaltene Barsicherheiten (in der Währung des Teilfonds)
Xtrackers MSCI WORLD SWAP UCITS ETF*	USD	Offene Transaktionen	64.086.281	33.425.000
Xtrackers MSCI USA SWAP UCITS ETF*	USD	Offene Transaktionen	167.162.661	0
Xtrackers MSCI EMERGING MARKETS SWAP UCITS ETF*	USD	Offene Transaktionen	1.900.327	2.460.000
Xtrackers MSCI EM ASIA ESG SCREENED SWAP UCITS ETF*	USD	Offene Transaktionen	2.008.836	719.001
Xtrackers MSCI EM LATIN AMERICA ESG SWAP UCITS ETF*	USD	Offene Transaktionen	1.657.294	0
Xtrackers MSCI EM EUROPE, MIDDLE EAST & AFRICA ESG SWAP UCITS ETF*	USD	Offene Transaktionen	848.703	0
Xtrackers NIFTY 50 SWAP UCITS ETF*	USD	Offene Transaktionen	4.821.140	0
Xtrackers STOXX GLOBAL SELECT DIVIDEND 100 SWAP UCITS ETF*	EUR	Offene Transaktionen	527.678	0

* Dies ist ein synthetischer ETF.

** Umfasst auch synthetische ETFs.

9. Sicherheiten (Fortsetzung)

9.1 Sicherheiten in Bezug auf Swapgeschäfte (Fortsetzung)

Teilfonds	Teilfonds- währung	Laufzeit	Verpfändete unbare Sicherheiten (in der Währung des Teilfonds)	Erhaltene Barsicherheiten (in der Währung des Teilfonds)
Xtrackers BLOOMBERG COMMODITY EX-AGRICULTURE & LIVESTOCK SWAP UCITS ETF*	USD	Offene Transaktionen	0	4.170.000
Xtrackers SHORTDAX DAILY SWAP UCITS ETF*	EUR	Offene Transaktionen	3.169.088	0
Xtrackers EURO STOXX 50 SHORT DAILY SWAP UCITS ETF*	EUR	Offene Transaktionen	1.364.499	0
Xtrackers S&P 500 INVERSE DAILY SWAP UCITS ETF*	USD	Offene Transaktionen	3.192.479	0
Xtrackers MSCI AC ASIA EX JAPAN ESG SWAP UCITS ETF*	USD	Offene Transaktionen	535.871	1.410.000
Xtrackers FTSE VIETNAM SWAP UCITS ETF*	USD	Offene Transaktionen	10.163.302	0
Xtrackers LPX PRIVATE EQUITY SWAP UCITS ETF*	EUR	Offene Transaktionen	227.402	9.060.000
Xtrackers S&P GLOBAL INFRASTRUCTURE SWAP UCITS ETF*	USD	Offene Transaktionen	0	2.670.000
Xtrackers S&P SELECT FRONTIER SWAP UCITS ETF*	USD	Offene Transaktionen	1.359.681	0
Xtrackers S&P 500 2X LEVERAGED DAILY SWAP UCITS ETF*	USD	Offene Transaktionen	0	2.800.000
Xtrackers SHORTDAX X2 DAILY SWAP UCITS ETF*	EUR	Offene Transaktionen	3.853.709	0
Xtrackers LEVDAX DAILY SWAP UCITS ETF*	EUR	Offene Transaktionen	326.459	0
Xtrackers BLOOMBERG COMMODITY SWAP UCITS ETF*	USD	Offene Transaktionen	588.073	0
Xtrackers S&P 500 2X INVERSE DAILY SWAP UCITS ETF*	USD	Offene Transaktionen	1.526.431	0
Xtrackers CSI300 SWAP UCITS ETF*	USD	Offene Transaktionen	15.475.673	21.370.000
Xtrackers MSCI INDONESIA SWAP UCITS ETF*	USD	Offene Transaktionen	628.494	0
Xtrackers S&P 500 SWAP UCITS ETF*	USD	Offene Transaktionen	36.027.339	78.720.000
Xtrackers MSCI INDIA SWAP UCITS ETF*	USD	Offene Transaktionen	6.190.631	4.080.000
Xtrackers MSCI AFRICA TOP 50 SWAP UCITS ETF*	USD	Offene Transaktionen	0	574.100
Xtrackers MSCI CHINA A ESG SCREENED SWAP UCITS ETF*	USD	Offene Transaktionen	481.465	670.000
Xtrackers CSI500 SWAP UCITS ETF*	USD	Offene Transaktionen	0	749.762

Zum 31. Dezember 2024 hatten die Teilfonds keine unbaren Sicherheiten in Form der Vollrechtsübertragung über Swapgeschäfte erhalten. Folglich ist es nicht erforderlich, die zehn größten Emittenten nach dem Wert der erhaltenen unbaren Sicherheiten und dem Kreditrating der erhaltenen unbaren Sicherheiten anzugeben.

* Dies ist ein synthetischer ETF.

** Umfasst auch synthetische ETFs.

9. Sicherheiten (Fortsetzung)

9.2 In Bezug auf Wertpapierleihgeschäfte erhaltene Sicherheiten - (ungeprüft)

Die folgende Tabelle zeigt eine Analyse der Laufzeiten der verliehenen Wertpapiere und damit verbundenen erhaltenen Barsicherheiten und unbaren Sicherheiten zum 31. Dezember 2024:

Teilfonds	Laufzeit	Erhaltene unbare Sicherheiten (in EUR)
Xtrackers MSCI EUROPE UCITS ETF	91 bis 365 Tage	706.450
	Mehr als 365 Tage	36.061.915
	Offene Transaktionen	176.124.840
	Summe	212.893.205
Xtrackers MSCI JAPAN UCITS ETF	31 bis 90 Tage	746.963
	Mehr als 365 Tage	41.391.935
	Offene Transaktionen	371.026.911
	Summe	413.165.809
Xtrackers EURO STOXX 50 UCITS ETF	Offene Transaktionen	117.356.330
	Summe	117.356.330
Xtrackers DAX UCITS ETF	Mehr als 365 Tage	77.062.866
	Offene Transaktionen	55.205.652
	Summe	132.268.518
Xtrackers FTSE MIB UCITS ETF	Mehr als 365 Tage	495.539
	Offene Transaktionen	6.091.605
	Summe	6.587.144
Xtrackers SWITZERLAND UCITS ETF	Mehr als 365 Tage	17.169.918
	Offene Transaktionen	14.177.240
	Summe	31.347.158
Xtrackers FTSE 100 INCOME UCITS ETF	Mehr als 365 Tage	449.209
	Offene Transaktionen	47.085
	Summe	496.294
Xtrackers FTSE 250 UCITS ETF	Mehr als 365 Tage	391.633
	Offene Transaktionen	1.994.560
	Summe	2.386.193
Xtrackers MSCI KOREA UCITS ETF	91 bis 365 Tage	114.381
	Mehr als 365 Tage	405.719
	Summe	520.100
Xtrackers EURO STOXX QUALITY DIVIDEND UCITS ETF	Mehr als 365 Tage	364.959
	Offene Transaktionen	19.774.962
	Summe	20.139.921
Xtrackers MSCI EUROPE HEALTH CARE ESG SCREENED UCITS ETF	Offene Transaktionen	2.185.494
	Summe	2.185.494
Xtrackers SLI UCITS ETF	Mehr als 365 Tage	5.722.768
	Offene Transaktionen	7.545.148
	Summe	13.267.916
Xtrackers PORTFOLIO UCITS ETF	91 bis 365 Tage	504.582
	Mehr als 365 Tage	1.725.005
	Offene Transaktionen	25.453.936
	Summe	27.683.523

** Umfasst auch synthetische ETFs.

9. Sicherheiten (Fortsetzung)

9.2 In Bezug auf Wertpapierleihgeschäfte erhaltene Sicherheiten - (ungeprüft) (Fortsetzung)

Teilfonds	Laufzeit	Erhaltene unbare Sicherheiten (in EUR)
Xtrackers MSCI PACIFIC EX JAPAN ESG SCREENED UCITS ETF	31 bis 90 Tage	112.185
	Mehr als 365 Tage	14.506.462
	Offene Transaktionen	415.638
	Summe	15.034.285
Xtrackers STOXX EUROPE 600 UCITS ETF	Mehr als 365 Tage	29.404.909
	Offene Transaktionen	108.566.919
	Summe	137.971.828
Xtrackers CAC 40 UCITS ETF	Mehr als 365 Tage	2.227.356
	Offene Transaktionen	3.442.723
	Summe	5.670.079
Xtrackers MSCI EUROPE ESG SCREENED UCITS ETF	Mehr als 365 Tage	229.483
	Offene Transaktionen	520.280
	Summe	749.763
Xtrackers MSCI EUROPE SMALL CAP UCITS ETF	31 bis 90 Tage	1.837.816
	91 bis 365 Tage	2.077.881
	Mehr als 365 Tage	109.759.531
	Offene Transaktionen	288.642.705
	Summe	402.317.933
Xtrackers MSCI CANADA ESG SCREENED UCITS ETF	Mehr als 365 Tage	17.034.298
	Offene Transaktionen	118.648.163
	Summe	135.682.461
Xtrackers MSCI EUROPE VALUE UCITS ETF	91 bis 365 Tage	16.336
	Mehr als 365 Tage	550.529
	Offene Transaktionen	2.133.448
	Summe	2.700.313
Xtrackers MSCI CHINA UCITS ETF	91 bis 365 Tage	21.294.080
	Mehr als 365 Tage	75.799.751
	Offene Transaktionen	43.025.658
	Summe	140.119.489
Xtrackers MSCI THAILAND UCITS ETF	91 bis 365 Tage	4.270.222
	Mehr als 365 Tage	13.062.014
	Offene Transaktionen	6.276.079
	Summe	23.608.315
Xtrackers SPAIN UCITS ETF	Mehr als 365 Tage	7.943.468
	Offene Transaktionen	22.645.421
	Summe	30.588.889
Xtrackers MSCI SINGAPORE UCITS ETF	31 bis 90 Tage	133.279
	91 bis 365 Tage	171.679
	Mehr als 365 Tage	2.878.360
	Offene Transaktionen	8.049.052
	Summe	11.232.370
Xtrackers ATX UCITS ETF	Mehr als 365 Tage	4.657.076
	Offene Transaktionen	4.288.325
	Summe	8.945.401

** Umfasst auch synthetische ETFs.

9. Sicherheiten (Fortsetzung)

9.2 In Bezug auf Wertpapierleihgeschäfte erhaltene Sicherheiten - (ungeprüft) (Fortsetzung)

Teilfonds	Laufzeit	Erhaltene unbare Sicherheiten (in EUR)
Xtrackers MSCI EMU UCITS ETF	31 bis 90 Tage	602.562
	91 bis 365 Tage	1.709.754
	Mehr als 365 Tage	19.963.693
	Offene Transaktionen	58.217.113
	Summe	80.493.122
Xtrackers FTSE 100 UCITS ETF	Mehr als 365 Tage	233.144
	Offene Transaktionen	64.159
	Summe	297.303
Xtrackers NIKKEI 225 UCITS ETF	91 bis 365 Tage	1.223.133
	Mehr als 365 Tage	2.486.430
	Offene Transaktionen	258.598.997
	Summe	262.308.560

In der folgenden Tabelle sind die zehn größten Emittenten nach dem Wert der von den Teilfonds in Form der Vollrechtsübertragung erhaltenen unbaren Sicherheiten für alle Wertpapierleihgeschäfte zum 31. Dezember 2024 aufgelistet:

Teilfonds	Art der Sicherheit	Emittent der Sicherheiten	Marktwert der Sicherheiten (in EUR)	% des Nettovermögens
Xtrackers MSCI EUROPE UCITS ETF	Festverzinsliche Anlagen	Staatsanleihe Niederlande	16.640.160	0,37 %
	Aktien	Allianz SE	16.527.790	0,36 %
	Aktien	BNP Paribas SA	13.023.436	0,29 %
	Festverzinsliche Anlagen	Staatsanleihe Frankreich	11.973.450	0,26 %
	Aktien	Airbus SE	8.846.746	0,19 %
	Aktien	Credit AgriCole SA	7.222.260	0,16 %
	Aktien	Schibsted ASA	5.514.973	0,12 %
	Festverzinsliche Anlagen	Staatsanleihe USA	5.349.463	0,12 %
	Aktien	Nintendo Co. Ltd.	5.287.858	0,12 %
	Aktien	Safran SA	5.260.000	0,12 %
Xtrackers MSCI JAPAN UCITS ETF	Festverzinsliche Anlagen	Staatsanleihe Frankreich	31.266.622	1,11 %
	Aktien	ASML Holding NV	13.435.312	0,48 %
	Aktien	Flutter Entertainment PLC	13.009.156	0,46 %
	Aktien	Volvo AB	10.334.151	0,37 %
	Aktien	AIB Group PLC	10.051.416	0,36 %
	Aktien	Glenveagh Properties PLC	8.547.601	0,30 %
	Aktien	Hermes International SCA	7.638.770	0,27 %
	Festverzinsliche Anlagen	Staatsanleihe Niederlande	6.764.303	0,24 %
	Aktien	Iberdrola SA	6.035.740	0,21 %
	Aktien	Schibsted ASA	5.514.973	0,20 %

** Umfasst auch synthetische ETFs.

9. Sicherheiten (Fortsetzung)

9.2 In Bezug auf Wertpapierleihgeschäfte erhaltene Sicherheiten - (ungeprüft) (Fortsetzung)

Teilfonds	Art der Sicherheit	Emittent der Sicherheiten	Marktwert der Sicherheiten (in EUR)	% des Nettovermögens
Xtrackers EURO STOXX 50 UCITS ETF	Aktien	Cadeler AS	5.514.951	0,07 %
	Aktien	Greenergy Renovables SA	4.267.047	0,06 %
	Aktien	Friedrich Vorwerk Group SE	4.149.533	0,05 %
	Aktien	Okinawa Financial Group, Inc.	4.044.590	0,05 %
	Aktien	Pfeiffer Vacuum Technology AG	3.811.584	0,05 %
	Aktien	Pandora AS	3.633.745	0,05 %
	Aktien	Genmab AS	3.633.619	0,05 %
	Aktien	Loblaw Cos. Ltd.	3.633.530	0,05 %
	Aktien	UCB SA	3.633.149	0,05 %
	Aktien	Grupo Catalana Occidente SA	3.000.596	0,04 %
Xtrackers DAX UCITS ETF	Festverzinsliche Anlagen	Staatsanleihe Niederlande	60.359.400	1,29 %
	Festverzinsliche Anlagen	Staatsanleihe Frankreich	16.703.466	0,36 %
	Aktien	Airbus SE	7.738.143	0,17 %
	Aktien	Imdex Ltd.	5.491.174	0,12 %
	Aktien	Immutep Ltd.	3.585.002	0,08 %
	Aktien	Pantoro Ltd.	2.977.478	0,06 %
	Aktien	Pacific Current Group Ltd.	2.383.644	0,05 %
	Aktien	Southern Cross Electrical Engineering Ltd.	2.230.296	0,05 %
	Aktien	EQT Holdings Ltd.	2.157.818	0,05 %
	Aktien	Propel Funeral Partners Ltd.	1.838.119	0,04 %
Xtrackers FTSE MIB UCITS ETF	Aktien	International Business Machine	862.695	1,84 %
	Aktien	Intuitive Surgical, Inc.	592.115	1,27 %
	Aktien	Ispire Technology, Inc.	584.563	1,25 %
	Aktien	Imdex Ltd.	515.765	1,10 %
	Aktien	Mercer International, Inc.	498.460	1,07 %
	Aktien	Personalis, Inc.	456.183	0,98 %
	Festverzinsliche Anlagen	Staatsanleihe Frankreich	411.696	0,88 %
	Aktien	Link REIT	311.662	0,67 %
	Aktien	Spero Therapeutics, Inc.	216.033	0,46 %
	Aktien	Rallybio Corp.	210.536	0,45 %
Xtrackers SWITZERLAND UCITS ETF	Festverzinsliche Anlagen	Staatsanleihe Niederlande	17.169.919	1,00 %
	Aktien	Airbus SE	4.096.936	0,24 %
	Aktien	Schneider Electric SE	3.446.642	0,20 %
	Aktien	Atlas Copco AB	3.122.126	0,18 %
	Aktien	EssilorLuxottica SA	2.187.337	0,13 %
	Aktien	Continental AG	518.560	0,03 %
	Aktien	Siemens Healthineers AG	460.800	0,03 %
	Aktien	Mercedes-Benz Group AG	180.445	0,01 %
	Aktien	Hannover Rück SE	164.393	0,01 %
	Xtrackers FTSE 100 INCOME UCITS ETF	Festverzinsliche Anlagen	Staatsanleihe Österreich	312.402
Festverzinsliche Anlagen	Staatsanleihe Frankreich	136.807	0,19 %	
Aktien	Danone SA	47.085	0,06 %	

** Umfasst auch synthetische ETFs.

9. Sicherheiten (Fortsetzung)

9.2 In Bezug auf Wertpapierleihgeschäfte erhaltene Sicherheiten - (ungeprüft) (Fortsetzung)

Teilfonds	Art der Sicherheit	Emittent der Sicherheiten	Marktwert der Sicherheiten (in EUR)	% des Nettovermögens
Xtrackers FTSE 250 UCITS ETF	Aktien	Link REIT	1.246.634	3,86 %
	Aktien	Netflix, Inc.	416.302	1,29 %
	Festverzinsliche Anlagen	Staatsanleihe Frankreich	199.292	0,62 %
	Aktien	Bayer AG	189.992	0,59 %
	Aktien	L'Oréal SA	108.643	0,34 %
	Festverzinsliche Anlagen	Staatsanleihe Deutschland	95.048	0,29 %
	Festverzinsliche Anlagen	Staatsanleihe Österreich	64.854	0,20 %
	Aktien	ING Groep NV	32.989	0,10 %
	Festverzinsliche Anlagen	Staatsanleihe Niederlande	32.439	0,10 %
Xtrackers MSCI KOREA UCITS ETF ⁽¹⁾	Festverzinsliche Anlagen	Staatsanleihe Frankreich	381.147	1,04 %
	Festverzinsliche Anlagen	Staatsanleihe Deutschland	138.953	0,38 %
Xtrackers EURO STOXX QUALITY DIVIDEND UCITS ETF	Aktien	Swedish Logistic Property AB	3.210.717	1,33 %
	Aktien	Symrise AG	2.186.445	0,90 %
	Aktien	UniCredit SpA	1.770.301	0,73 %
	Aktien	IQVIA Holdings, Inc.	1.522.866	0,63 %
	Aktien	Allianz SE	1.318.826	0,55 %
	Aktien	Hermes International SCA	1.173.245	0,49 %
	Aktien	Aena SME SA	1.078.326	0,45 %
	Aktien	Henkel AG & Co KGaA	1.050.280	0,43 %
	Aktien	RWE AG	893.730	0,37 %
	Aktien	Danone SA	838.500	0,35 %
Xtrackers MSCI EUROPE HEALTH CARE ESG SCREENED UCITS ETF	Aktien	Assa Abloy AB	1.895.525	0,91 %
	Aktien	Atlas Copco AB	196.634	0,09 %
	Aktien	Epiroc AB	93.335	0,04 %
Xtrackers SLI UCITS ETF	Festverzinsliche Anlagen	Staatsanleihe Frankreich	3.442.816	1,08 %
	Festverzinsliche Anlagen	Staatsanleihe Niederlande	2.279.952	0,72 %
	Aktien	RWE AG	1.782.299	0,56 %
	Aktien	Airbus SE	1.282.589	0,40 %
	Aktien	Apple, Inc.	727.486	0,23 %
	Aktien	Stellantis NV	717.389	0,23 %
	Aktien	Schneider Electric SE	522.610	0,16 %
	Aktien	LVMH Moët Hennessy Louis Vuitton SE	522.319	0,16 %
	Aktien	Eaton Corp. PLC	521.078	0,16 %
	Aktien	Hermes International SCA	520.930	0,16 %

** Umfasst auch synthetische ETFs.

9. Sicherheiten (Fortsetzung)

9.2 In Bezug auf Wertpapierleihgeschäfte erhaltene Sicherheiten - (ungeprüft) (Fortsetzung)

Teilfonds	Art der Sicherheit	Emittent der Sicherheiten	Marktwert der Sicherheiten (in EUR)	% des Nettovermögens
Xtrackers PORTFOLIO UCITS ETF	Aktien	Flutter Entertainment PLC	4.286.563	0,71 %
	Aktien	Halliburton Co.	3.625.103	0,60 %
	Aktien	Hormel Foods Corp.	3.625.094	0,60 %
	Aktien	Link REIT	3.622.894	0,60 %
	Aktien	International Business Machine	2.762.318	0,46 %
	Aktien	Global Payments, Inc.	2.144.125	0,36 %
	Aktien	Danone SA	1.942.611	0,32 %
	Festverzinsliche Anlagen	Staatsanleihe Frankreich	1.736.870	0,29 %
	Aktien	Schneider Electric SE	1.355.004	0,22 %
Xtrackers MSCI PACIFIC EX JAPAN ESG SCREENED UCITS ETF	Aktien	RWE AG	1.218.990	0,20 %
	Festverzinsliche Anlagen	Staatsanleihe Frankreich	6.630.070	1,19 %
	Festverzinsliche Anlagen	Staatsanleihe Deutschland	4.364.933	0,78 %
	Festverzinsliche Anlagen	Staatsanleihe Niederlande	2.430.033	0,44 %
	Festverzinsliche Anlagen	Staatsanleihe Österreich	1.193.611	0,21 %
Xtrackers STOXX EUROPE 600 UCITS ETF	Aktien	IQVIA Holdings, Inc.	415.638	0,07 %
	Festverzinsliche Anlagen	Staatsanleihe Niederlande	12.353.368	0,43 %
	Festverzinsliche Anlagen	Staatsanleihe Frankreich	11.545.910	0,40 %
	Aktien	Bayer AG	7.981.511	0,28 %
	Aktien	Unibail-RodamCo	6.938.525	0,24 %
	Aktien	Siemens Energy AG	6.898.634	0,24 %
	Aktien	Wolters Kluwer NV	5.250.051	0,18 %
	Aktien	Koninklijke Ahold Delhaize NV	5.250.031	0,18 %
	Aktien	STMicroelectronics NV	5.250.010	0,18 %
	Aktien	Japan Post Bank Co. Ltd.	5.248.359	0,18 %
Xtrackers CAC 40 UCITS ETF	Aktien	ASM International NV	3.711.183	0,13 %
	Festverzinsliche Anlagen	Staatsanleihe Niederlande	1.204.860	1,01 %
	Festverzinsliche Anlagen	Staatsanleihe Frankreich	597.596	0,50 %
	Aktien	ContextLogic, Inc.	486.150	0,41 %
	Aktien	Norion Bank AB	400.521	0,33 %
	Aktien	iCAD, Inc.	375.530	0,31 %
	Festverzinsliche Anlagen	Staatsanleihe Deutschland	345.381	0,29 %
	Aktien	Heba Fastighets AB	334.506	0,28 %
	Aktien	Allianz SE	276.075	0,23 %
	Aktien	Exagen, Inc.	266.661	0,22 %
Xtrackers MSCI EUROPE ESG SCREENED UCITS ETF	Aktien	Hannover Rück SE	265.540	0,22 %
	Aktien	Indutrade AB	416.302	0,70 %
	Festverzinsliche Anlagen	Staatsanleihe Niederlande	135.234	0,23 %
	Aktien	Target Corp.	103.978	0,18 %
	Festverzinsliche Anlagen	Staatsanleihe Frankreich	94.240	0,16 %
	Festverzinsliche Anlagen	Staatsanleihe Deutschland	9	0,00 %

** Umfasst auch synthetische ETFs.

9. Sicherheiten (Fortsetzung)

9.2 In Bezug auf Wertpapierleihgeschäfte erhaltene Sicherheiten - (ungeprüft) (Fortsetzung)

Teilfonds	Art der Sicherheit	Emittent der Sicherheiten	Marktwert der Sicherheiten (in EUR)	% des Nettovermögens
Xtrackers MSCI EUROPE SMALL CAP UCITS ETF	Festverzinsliche Anlagen	Staatsanleihe Niederlande	41.300.544	2,10 %
	Festverzinsliche Anlagen	Staatsanleihe Frankreich	37.122.008	1,89 %
	Aktien	SAP SE	32.173.427	1,64 %
	Aktien	BNP Paribas SA	20.625.036	1,05 %
	Festverzinsliche Anlagen	Staatsanleihe Österreich	19.788.862	1,01 %
	Aktien	Heidelberg Materials AG	16.244.842	0,83 %
	Aktien	adidas AG	13.840.723	0,70 %
	Aktien	NVIDIA Corp.	12.061.161	0,61 %
	Aktien	Merck & Co., Inc.	10.998.339	0,56 %
	Aktien	Elevance Health, Inc.	10.545.031	0,54 %
Xtrackers MSCI CANADA ESG SCREENED UCITS ETF	Festverzinsliche Anlagen	Staatsanleihe Vereinigtes Königreich	15.148.396	2,54 %
	Aktien	Sika AG	5.255.925	0,88 %
	Aktien	Alcon AG	5.255.801	0,88 %
	Aktien	Cochlear Ltd.	5.241.737	0,88 %
	Aktien	WiseTech Global Ltd.	5.241.611	0,88 %
	Aktien	CAR Group Ltd.	5.241.580	0,88 %
	Aktien	Sonic Healthcare Ltd.	5.241.576	0,88 %
	Aktien	Eaton Corp. PLC	5.238.574	0,88 %
	Aktien	T-Mobile US, Inc.	5.238.406	0,88 %
	Aktien	Grab Holdings Ltd.	5.238.339	0,88 %
Xtrackers MSCI EUROPE VALUE UCITS ETF	Aktien	Ispire Technology, Inc.	653.105	1,12 %
	Aktien	Flutter Entertainment PLC	521.386	0,89 %
	Aktien	KLA Corp.	519.524	0,89 %
	Festverzinsliche Anlagen	Staatsanleihe Frankreich	442.763	0,76 %
	Aktien	ING Groep NV	239.148	0,41 %
	Festverzinsliche Anlagen	Staatsanleihe Deutschland	124.102	0,21 %
	Aktien	Airbus SE	92.628	0,16 %
	Aktien	Heineken NV	77.452	0,13 %
	Aktien	RWE AG	28.830	0,05 %
	Aktien	Thales SA	1.375	0,00 %
Xtrackers MSCI CHINA UCITS ETF	Festverzinsliche Anlagen	Staatsanleihe Frankreich	55.031.242	3,85 %
	Festverzinsliche Anlagen	Staatsanleihe Deutschland	21.371.025	1,50 %
	Festverzinsliche Anlagen	Staatsanleihe USA	8.638.674	0,60 %
	Aktien	RWE AG	8.594.396	0,60 %
	Festverzinsliche Anlagen	Staatsanleihe Österreich	8.222.709	0,58 %
	Aktien	Commerzbank AG	7.213.309	0,50 %
	Aktien	JGC Holdings Corp.	5.047.974	0,35 %
	Aktien	Legrand SA	2.732.518	0,19 %
	Aktien	DTS Corp.	2.706.610	0,19 %
	Aktien	Kering SA	2.553.093	0,18 %

** Umfasst auch synthetische ETFs.

9. Sicherheiten (Fortsetzung)

9.2 In Bezug auf Wertpapierleihgeschäfte erhaltene Sicherheiten - (ungeprüft) (Fortsetzung)

Teilfonds	Art der Sicherheit	Emittent der Sicherheiten	Marktwert der Sicherheiten (in EUR)	% des Nettovermögens
Xtrackers MSCI THAILAND UCITS ETF	Festverzinsliche Anlagen	Staatsanleihe Frankreich	8.601.400	10,68 %
	Festverzinsliche Anlagen	Staatsanleihe Deutschland	8.417.682	10,45 %
	Aktien	Infineon Technologies AG	4.241.010	5,27 %
	Aktien	ASM International NV	1.722.851	2,14 %
	Festverzinsliche Anlagen	Staatsanleihe Österreich	313.154	0,39 %
	Aktien	Atlas Copco AB	312.218	0,39 %
Xtrackers SPAIN UCITS ETF	Festverzinsliche Anlagen	Staatsanleihe Deutschland	7.535.304	2,51 %
	Aktien	Safran SA	5.891.200	1,97 %
	Aktien	UniCredit SpA	4.002.555	1,34 %
	Aktien	RWE AG	3.079.476	1,03 %
	Aktien	ASML Holding NV	2.608.316	0,87 %
	Aktien	Heidelberg Materials AG	1.841.038	0,61 %
	Aktien	IQVIA Holdings, Inc.	1.686.465	0,56 %
	Aktien	L'Oréal SA	1.152.221	0,38 %
	Aktien	ABN AMRO Bank NV	644.064	0,21 %
Aktien	Link REIT	577.958	0,19 %	
Xtrackers MSCI SINGAPORE UCITS ETF	Aktien	adidas AG	2.720.831	1,89 %
	Aktien	MTU Aero Engines AG	2.234.680	1,55 %
	Aktien	International Workplace Group	2.133.431	1,48 %
	Festverzinsliche Anlagen	Staatsanleihe Frankreich	1.870.561	1,30 %
	Festverzinsliche Anlagen	Staatsanleihe Deutschland	593.020	0,41 %
	Festverzinsliche Anlagen	Staatsanleihe Niederlande	459.164	0,32 %
	Aktien	DTS Corp.	376.137	0,26 %
	Aktien	Hermes International SCA	364.190	0,25 %
	Festverzinsliche Anlagen	Staatsanleihe Vereinigtes Königreich	260.573	0,18 %
Aktien	WPP PLC	219.783	0,15 %	
Xtrackers ATX UCITS ETF	Festverzinsliche Anlagen	Staatsanleihe Deutschland	1.712.835	4,76 %
	Festverzinsliche Anlagen	Staatsanleihe Niederlande	1.642.590	4,57 %
	Aktien	Pinterest, Inc.	935.133	2,60 %
	Festverzinsliche Anlagen	Staatsanleihe Frankreich	847.721	2,36 %
	Aktien	Epiroc AB	754.062	2,10 %
	Aktien	RWE AG	634.981	1,77 %
	Aktien	Hermes International SCA	525.540	1,46 %
	Festverzinsliche Anlagen	Staatsanleihe Österreich	453.930	1,26 %
	Aktien	BNP Paribas SA	242.085	0,67 %
Aktien	ABN AMRO Bank NV	192.205	0,53 %	

** Umfasst auch synthetische ETFs.

9. Sicherheiten (Fortsetzung)**9.2 In Bezug auf Wertpapierleihgeschäfte erhaltene Sicherheiten - (ungeprüft) (Fortsetzung)**

Teilfonds	Art der Sicherheit	Emittent der Sicherheiten	Marktwert der Sicherheiten (in EUR)	% des Nettovermögens
Xtrackers MSCI EMU UCITS ETF	Festverzinsliche Anlagen	Staatsanleihe Frankreich	11.483.702	0,68 %
	Aktien	Infineon Technologies AG	5.250.080	0,31 %
	Aktien	Nippon Steel Corp.	5.248.370	0,31 %
	Festverzinsliche Anlagen	Staatsanleihe Deutschland	4.265.003	0,25 %
	Aktien	Hannover Rück SE	4.038.381	0,24 %
	Aktien	Sumitomo Corp.	3.794.286	0,22 %
	Aktien	Vertex Pharmaceuticals, Inc.	3.624.745	0,21 %
	Aktien	Credit AgriCole SA	3.421.740	0,20 %
	Festverzinsliche Anlagen	Staatsanleihe Österreich	3.259.193	0,19 %
	Aktien	Legrand SA	3.098.843	0,18 %
Xtrackers FTSE 100 UCITS ETF	Festverzinsliche Anlagen	Staatsanleihe Frankreich	112.964	0,18 %
	Festverzinsliche Anlagen	Staatsanleihe Deutschland	64.796	0,10 %
	Aktien	Schneider Electric SE	64.159	0,10 %
	Festverzinsliche Anlagen	Staatsanleihe Niederlande	55.384	0,09 %
Xtrackers NIKKEI 225 UCITS ETF	Aktien	Meta Platforms, Inc.	16.827.360	0,92 %
	Aktien	Heidelberg Materials AG	9.424.700	0,52 %
	Aktien	Marvell Technology, Inc.	6.302.276	0,35 %
	Aktien	Apple, Inc.	6.300.841	0,35 %
	Aktien	Microchip Technology, Inc.	6.246.509	0,34 %
	Aktien	CA Immobilien Anlagen AG	5.470.032	0,30 %
	Aktien	Evgo, Inc.	5.314.433	0,29 %
	Aktien	ASML Holding NV	5.295.244	0,29 %
	Aktien	Keyence Corp.	5.248.532	0,29 %
	Aktien	Tokyo Electron Ltd.	5.248.496	0,29 %

⁽¹⁾ Für den Xtrackers MSCI KOREA UCITS ETF bestehen die erhaltenen Sicherheiten ausschließlich aus Anleihen, die von Frankreich und Deutschland begeben wurden.

Festverzinsliche Wertpapiere werden von einem Emittenten begeben, der über ein Mindestrating von „Investment Grade“ von mindestens einer weltweit anerkannten Ratingagentur verfügt: Standard & Poor's, Moody's oder Fitch.

10. Verwaltungsgesellschaftsgebühr und Fixgebühr

a) Verwaltungsgesellschaftsgebühr

In Übereinstimmung mit und vorbehaltlich der Bedingungen der Verwaltungsgesellschaftsvereinbarung läuft die jährliche Verwaltungsgesellschaftsgebühr an jedem Kalendertag auf und wird an jedem Bewertungstag auf der Grundlage eines Prozentsatzes (i) des zuletzt verfügbaren Nettoinventarwerts jedes Teilfonds bzw. jeder Anteilsklasse oder (ii) des Erstausgabepreises, multipliziert mit der Anzahl der in Umlauf befindlichen Anteile jedes Teilfonds oder jeder Anteilsklasse (wie im jeweiligen Produktanhang für jeden Teilfonds bzw. jede Anteilskasse angegeben) berechnet.

Die Verwaltungsgesellschaft hat darüber hinaus Anspruch auf Erstattung von Auslagen in angemessener Höhe, die im Rahmen ihrer Funktion als Verwaltungsgesellschaft der Gesellschaft im Zusammenhang mit der Ausführung der Verwaltungsgesellschaftsvereinbarung angefallen sind und im Rahmen der normalen Geschäftstätigkeit nach vernünftigem Ermessen nicht vorhersehbar waren.

Ungeachtet des Vorstehenden können die Verwaltungsgesellschaft und die Gesellschaft in Bezug auf einen bestimmten Teilfonds oder eine bestimmte Anteilsklasse eine andere Gebührenstruktur vereinbaren, wie im jeweiligen Produktanhang angegeben.

Die Verwaltungsgesellschaft kann der Vertriebsstelle eine Vertriebsgebühr aus der Verwaltungsgesellschaftsgebühr zahlen. Eine Vertriebsstelle kann gegebenenfalls einen Teil der Vertriebsgebühr an eine Untervertriebsstelle weitergeben. Die Verwaltungsgesellschaft vergütet die Anlageverwalter aus der Verwaltungsgesellschaftsgebühr, wie jeweils zwischen den beiden Parteien vereinbart. Jeder Anlageverwalter muss alle bestellten Portfoliounterverwalter aus der maßgeblichen Anlageverwaltungsgebühr vergüten, wie gelegentlich zwischen den Parteien vereinbart.

** Umfasst auch synthetische ETFs.

10. Verwaltungsgesellschaftsgebühr und Fixgebühr (Fortsetzung)

a) Verwaltungsgesellschaftsgebühr (Fortsetzung)

Die nachstehende Tabelle zeigt den maximalen Jahressatz der Verwaltungsgesellschaftsgebühr für die verbundenen OGAW, in die der Xtrackers PORTFOLIO UCITS ETF zum 31. Dezember 2024 investiert.

ISIN	Teilfonds	Verwaltungsgesellschaftsgebühr in % p. a.
IE00BD4DX952	Xtrackers ESG USD EMERGING MARKETS BOND QUALITY WEIGHTED UCITS ETF	bis zu 0,35
IE00BFMKQC67	Xtrackers USD CORPORATE BOND UCITS ETF	bis zu 0,02
IE00BGHQ0G80	Xtrackers MSCI AC WORLD ESG SCREENED UCITS ETF	bis zu 0,05
IE00BJ0KDR00	Xtrackers MSCI USA UCITS ETF	bis zu 0,01
IE00BJZ2DD79	Xtrackers RUSSELL 2000 UCITS ETF	bis zu 0,15
IE00BL25JM42	Xtrackers MSCI WORLD VALUE UCITS ETF	bis zu 0,15
IE00BTJRM35	Xtrackers MSCI EMERGING MARKETS UCITS ETF	bis zu 0,08
IE00BYPH736	Xtrackers IBOXX EUR CORPORATE BOND YIELD PLUS UCITS ETF	bis zu 0,15
LU0322253906	Xtrackers MSCI EUROPE SMALL CAP UCITS ETF	bis zu 0,20
LU0328475792	Xtrackers STOXX EUROPE 600 UCITS ETF	bis zu 0,10
LU0484968903	Xtrackers II EUR CORPORATE BOND SRI PAB UCITS ETF	bis zu 0,06
LU0524480265	Xtrackers II IBOXX EUROZONE GOVERNMENT BOND YIELD PLUS UCITS ETF	bis zu 0,05
LU1109943388	Xtrackers II EUR HIGH YIELD CORPORATE BOND UCITS ETF	bis zu 0,10
LU2178481649	Xtrackers II EUR CORPORATE BOND SHORT DURATION SRI PAB UCITS ETF	bis zu 0,06

Die nachstehende Tabelle zeigt den maximalen Jahressatz der Verwaltungsgesellschaftsgebühr für die verbundenen OGAW, in die der SCALABLE MSCI AC WORLD XTRACKERS UCITS ETF zum 31. Dezember 2024 investiert.

ISIN	Teilfonds	Verwaltungsgesellschaftsgebühr in % p. a.
LU2009147757	Xtrackers S&P 500 SWAP UCITS ETF	bis zu 0,01
LU2263803533	Xtrackers MSCI WORLD SWAP UCITS ETF	bis zu 0,09
LU2581375073	Xtrackers MSCI USA SWAP UCITS ETF	bis zu 0,01
LU2675291913	Xtrackers MSCI EMERGING MARKETS SWAP UCITS ETF	bis zu 0,08

b) Fixgebühr

Gemäß den Bedingungen einer Vereinbarung zwischen der Gesellschaft und der DWS Investments UK Limited⁽¹⁾ (die „Fixgebührenstelle“), wird die Fixgebührenstelle gegen Zahlung einer Fixgebühr, die – zu einem in der nachstehenden Tabelle angegebenen Satz – auf Basis des durchschnittlichen täglichen Nettoinventarwerts je Teilfonds oder Anteilsklasse berechnet wird und in regelmäßigen Abständen zahlbar ist, die Zahlung von bestimmten Gebühren und Aufwendungen übernehmen.

Die von der Vereinbarung abgedeckten Gebühren und Aufwendungen sind Verwaltungsstellengebühren, Verwahrstellengebühren, Register-, Transferstellen- und Börsenzulassungsstellengebühren, in Luxemburg jährlich zahlbare Steuern (falls zutreffend) (die „Taxe d'Abonnement“), Gründungskosten und bestimmte Sonstige Verwaltungsgebühren.

Die Fixgebühr beinhaltet nicht die folgenden Gebühren, Aufwendungen und Kosten:

- die Anlageverwaltungsgebühr;
- die Verwaltungsgesellschaftsgebühr;
- Zahlungen an Marketingagenturen, die von der Gesellschaft oder der Verwaltungsgesellschaft mit der Erbringung bestimmter Marketing- und Vertriebsleistungen für die Gesellschaft oder die Verwaltungsgesellschaft beauftragt wurden;
- Steuern oder Abgaben, zu deren Zahlung die Gesellschaft verpflichtet sein kann, mit Ausnahme der (etwaigen) „Taxe d'Abonnement“ oder gegebenenfalls von der Gesellschaft zu zahlende Mehrwertsteuern oder ähnliche Steuern auf Umsätze oder Leistungen (MwSt.) (alle diese fallen unter Steuern oder Abgaben), sofern im betreffenden Produktanhang nicht anderweitig angegeben;
- Aufwendungen aus Werbe- oder Verkaufsförderungsmaßnahmen in Verbindung mit der Gesellschaft; oder
- sonstige Kosten und Ausgaben, die nicht im Rahmen des üblichen Geschäftsgangs der Gesellschaft angefallen sind, wie außerordentliche Aufwendungen (z. B. Rechtsberatungskosten für die Wahrung von Rechten im Fall einer Klage oder eines Rechtsverfahrens der oder gegen die Gesellschaft).

⁽¹⁾ Siehe Punkt 13. Verbundene Parteien.

** Umfasst auch synthetische ETFs.

10. Verwaltungsgesellschaftsgebühr und Fixgebühr (Fortsetzung)

b) Fixgebühr (Fortsetzung)

Insbesondere wird die Fixgebührenstelle die Rechnungen von Rechtsberatern, örtlichen Zahlstellen und Übersetzern bis zu einer Gesamtobergrenze von zehn Millionen Euro (10.000.000 EUR) pro Geschäftsjahr bezahlen; die Gesellschaft ist für die Zahlung von über diese Gesamtobergrenze hinausgehenden Beträgen verantwortlich. Die Gesellschaft wird diese Beträge aus dem Vermögen des betreffenden Teilfonds, dem die spezifischen Kosten zuzurechnen sind, begleichen.

Die Verwaltungsgesellschaftsgebühren und Fixgebühren (als Prozentsätze p. a.) der einzelnen Teilfonds zum 31. Dezember 2024 sind in der folgenden Tabelle aufgeführt:

Teilfonds	Anteilsklasse	ISIN	Verwaltungsgesellschaftsgebühr in % p. a.	Fixgebühr in % p. a.
Xtrackers MSCI WORLD SWAP UCITS ETF*	1C	LU0274208692	bis zu 0,30	0,15
Xtrackers MSCI WORLD SWAP UCITS ETF*	1D	LU2263803533	bis zu 0,09	0,10
Xtrackers MSCI WORLD SWAP UCITS ETF*	4C - EUR Hedged	LU0659579733	bis zu 0,24	0,15
Xtrackers MSCI EUROPE UCITS ETF	1C	LU0274209237	bis zu 0,02	0,10
Xtrackers MSCI EUROPE UCITS ETF	1D	LU1242369327	bis zu 0,02	0,10
Xtrackers MSCI EUROPE UCITS ETF	2C - USD Hedged	LU1184092051	bis zu 0,15	0,15
Xtrackers MSCI JAPAN UCITS ETF	1C	LU0274209740	bis zu 0,02	0,10
Xtrackers MSCI JAPAN UCITS ETF	1D	LU2581375230	bis zu 0,02	0,10
Xtrackers MSCI JAPAN UCITS ETF	2D - USD Hedged	LU0927735406	bis zu 0,30	0,10
Xtrackers MSCI JAPAN UCITS ETF	4C - EUR Hedged	LU0659580079	bis zu 0,30	0,10
Xtrackers MSCI JAPAN UCITS ETF	7C - CHF Hedged	LU1215827756	bis zu 0,15	0,10
Xtrackers MSCI USA SWAP UCITS ETF*	1C	LU0274210672	bis zu 0,05	0,10
Xtrackers MSCI USA SWAP UCITS ETF*	1D	LU2581375073	bis zu 0,01	0,06
Xtrackers EURO STOXX 50 UCITS ETF	1C	LU0380865021	bis zu 0,01	0,08
Xtrackers EURO STOXX 50 UCITS ETF	1D	LU0274211217	bis zu 0,01	0,08
Xtrackers DAX UCITS ETF	1C	LU0274211480	0,01	0,08
Xtrackers DAX UCITS ETF	1D	LU1349386927	0,01	0,08
Xtrackers FTSE MIB UCITS ETF	1D	LU0274212538	bis zu 0,20	0,10
Xtrackers SWITZERLAND UCITS ETF	1C	LU0943504760	bis zu 0,20	0,10
Xtrackers SWITZERLAND UCITS ETF	1D	LU0274221281	bis zu 0,20	0,10
Xtrackers FTSE 100 INCOME UCITS ETF	1D	LU0292097234	bis zu 0,01	0,08
Xtrackers FTSE 250 UCITS ETF	1D	LU0292097317	bis zu 0,05	0,10
Xtrackers MSCI UK ESG UCITS ETF	1D	LU0292097747	bis zu 0,08	0,10
Xtrackers MSCI EMERGING MARKETS SWAP UCITS ETF*	1C	LU0292107645	bis zu 0,29	0,20
Xtrackers MSCI EMERGING MARKETS SWAP UCITS ETF*	1D	LU2675291913	bis zu 0,08	0,10
Xtrackers MSCI EM ASIA ESG SCREENED SWAP UCITS ETF*	1C	LU0292107991	bis zu 0,45	0,20
Xtrackers MSCI EM ASIA ESG SCREENED SWAP UCITS ETF*	1D	LU2296661775	bis zu 0,15	0,20
Xtrackers MSCI EM LATIN AMERICA ESG SWAP UCITS ETF*	1C	LU0292108619	bis zu 0,20	0,20
Xtrackers MSCI EM EUROPE, MIDDLE EAST & AFRICA ESG SWAP UCITS ETF*	1C	LU0292109005	bis zu 0,45	0,20
Xtrackers MSCI TAIWAN UCITS ETF	1C	LU0292109187	bis zu 0,45	0,20
Xtrackers MSCI TAIWAN UCITS ETF	1D	LU2928641757	bis zu 0,09	0,20
Xtrackers MSCI BRAZIL UCITS ETF	1C	LU0292109344	bis zu 0,10	0,15
Xtrackers NIFTY 50 SWAP UCITS ETF*	1C	LU0292109690	bis zu 0,65	0,20
Xtrackers MSCI KOREA UCITS ETF	1C	LU0292100046	bis zu 0,25	0,20
Xtrackers MSCI CHINA A UCITS ETF	1C	LU0292109856	bis zu 0,15	0,20
Xtrackers EURO STOXX QUALITY DIVIDEND UCITS ETF	1D	LU0292095535	bis zu 0,20	0,10

* Dies ist ein synthetischer ETF.

** Umfasst auch synthetische ETFs.

Xtrackers**

Anhang zum Jahresabschluss (Fortsetzung)

10. Verwaltungsgesellschaftsgebühr und Fixgebühr (Fortsetzung)

b) Fixgebühr (Fortsetzung)

Teilfonds	Anteilsklasse	ISIN	Verwaltungs- gesellschafts- gebühr in % p. a.	Fixgebühr in % p. a.
Xtrackers STOXX GLOBAL SELECT DIVIDEND 100 SWAP UCITS ETF*	1D	LU0292096186	bis zu 0,35	0,15
Xtrackers MSCI EUROPE MATERIALS ESG SCREENED UCITS ETF	1C	LU0292100806	bis zu 0,07	0,10
Xtrackers MSCI EUROPE HEALTH CARE ESG SCREENED UCITS ETF	1C	LU0292103222	bis zu 0,07	0,10
Xtrackers MSCI EUROPE FINANCIALS ESG SCREENED UCITS ETF	1C	LU0292103651	bis zu 0,07	0,10
Xtrackers MSCI EUROPE COMMUNICATION SERVICES ESG SCREENED UCITS ETF	1C	LU0292104030	bis zu 0,07	0,10
Xtrackers MSCI EUROPE INFORMATION TECHNOLOGY ESG SCREENED UCITS ETF	1C	LU0292104469	bis zu 0,07	0,10
Xtrackers MSCI EUROPE UTILITIES ESG SCREENED UCITS ETF	1C	LU0292104899	bis zu 0,07	0,10
Xtrackers MSCI EUROPE CONSUMER STAPLES ESG SCREENED UCITS ETF	1C	LU0292105359	bis zu 0,07	0,10
Xtrackers MSCI EUROPE INDUSTRIALS ESG SCREENED UCITS ETF	1C	LU0292106084	bis zu 0,07	0,10
Xtrackers BLOOMBERG COMMODITY EX-AGRICULTURE & LIVESTOCK SWAP UCITS ETF*	1C - EUR Hedged	LU0292106167	bis zu 0,24	0,15
Xtrackers BLOOMBERG COMMODITY EX-AGRICULTURE & LIVESTOCK SWAP UCITS ETF*	2C	LU0460391732	bis zu 0,14	0,15
Xtrackers BLOOMBERG COMMODITY EX-AGRICULTURE & LIVESTOCK SWAP UCITS ETF*	3C - GBP Hedged	LU0460391906	bis zu 0,24	0,15
Xtrackers SHORTDAX DAILY SWAP UCITS ETF*	1C	LU0292106241	bis zu 0,20	0,20
Xtrackers EURO STOXX 50 SHORT DAILY SWAP UCITS ETF*	1C	LU0292106753	bis zu 0,20	0,20
Xtrackers SLI UCITS ETF	1D	LU0322248146	bis zu 0,15	0,10
Xtrackers FTSE 100 SHORT DAILY SWAP UCITS ETF*	1C	LU0328473581	bis zu 0,30	0,20
Xtrackers S&P 500 INVERSE DAILY SWAP UCITS ETF*	1C	LU0322251520	bis zu 0,30	0,20
Xtrackers PORTFOLIO UCITS ETF	1C	LU0397221945	bis zu 0,40	0,30
Xtrackers MSCI AC ASIA EX JAPAN ESG SWAP UCITS ETF*	1C	LU0322252171	bis zu 0,45	0,20
Xtrackers MSCI PACIFIC EX JAPAN ESG SCREENED UCITS ETF	1C	LU0322252338	bis zu 0,05	0,20
Xtrackers MSCI PACIFIC EX JAPAN ESG SCREENED UCITS ETF	1D	LU2755521270	bis zu 0,01	0,09
Xtrackers FTSE VIETNAM SWAP UCITS ETF*	1C	LU0322252924	bis zu 0,65	0,20
Xtrackers LPX PRIVATE EQUITY SWAP UCITS ETF*	1C	LU0322250712	bis zu 0,50	0,20
Xtrackers S&P ASX 200 UCITS ETF	1D	LU0328474803	bis zu 0,30	0,20
Xtrackers STOXX EUROPE 600 UCITS ETF	1C	LU0328475792	bis zu 0,10	0,10
Xtrackers STOXX EUROPE 600 UCITS ETF	1D	LU2581375156	bis zu 0,01	0,06
Xtrackers STOXX EUROPE 600 UCITS ETF	2C - EUR Hedged	LU1772333404	bis zu 0,15	0,10
Xtrackers S&P GLOBAL INFRASTRUCTURE SWAP UCITS ETF*	1C	LU0322253229	bis zu 0,40	0,20
Xtrackers CAC 40 UCITS ETF	1D	LU0322250985	bis zu 0,05	0,15
Xtrackers MSCI EUROPE ESG SCREENED UCITS ETF	1C	LU0322253732	bis zu 0,04	0,08
Xtrackers MSCI EUROPE SMALL CAP UCITS ETF	1C	LU0322253906	bis zu 0,20	0,10
Xtrackers S&P SELECT FRONTIER SWAP UCITS ETF*	1C	LU0328476410	bis zu 0,75	0,20

* Dies ist ein synthetischer ETF.

** Umfasst auch synthetische ETFs.

10. Verwaltungsgesellschaftsgebühr und Fixgebühr (Fortsetzung)

b) Fixgebühr (Fortsetzung)

Teilfonds	Anteilsklasse	ISIN	Verwaltungs- gesellschafts- gebühr in % p. a.	Fixgebühr in % p. a.
Xtrackers S&P 500 2X LEVERAGED DAILY SWAP UCITS ETF*	1C	LU0411078552	bis zu 0,40	0,20
Xtrackers SHORTDAX X2 DAILY SWAP UCITS ETF*	1C	LU0411075020	bis zu 0,40	0,20
Xtrackers LEVDAX DAILY SWAP UCITS ETF*	1C	LU0411075376	bis zu 0,15	0,20
Xtrackers BLOOMBERG COMMODITY SWAP UCITS ETF*	1C	LU2278080713	bis zu 0,04	0,15
Xtrackers BLOOMBERG COMMODITY SWAP UCITS ETF*	2C - EUR Hedged	LU0429790743	bis zu 0,09	0,15
Xtrackers S&P 500 2X INVERSE DAILY SWAP UCITS ETF*	1C	LU0411078636	bis zu 0,50	0,20
Xtrackers CSI300 SWAP UCITS ETF*	1C	LU0779800910	bis zu 0,30	0,20
Xtrackers MSCI CANADA ESG SCREENED UCITS ETF	1C	LU0476289540	bis zu 0,15	0,20
Xtrackers MSCI INDONESIA SWAP UCITS ETF*	1C	LU0476289623	bis zu 0,45	0,20
Xtrackers MSCI MEXICO UCITS ETF	1C	LU0476289466	bis zu 0,40	0,25
Xtrackers MSCI EUROPE VALUE UCITS ETF	1C	LU0486851024	bis zu 0,05	0,10
Xtrackers S&P 500 SWAP UCITS ETF*	1C	LU0490618542	bis zu 0,05	0,10
Xtrackers S&P 500 SWAP UCITS ETF*	1D	LU2009147757	bis zu 0,01	0,06
Xtrackers S&P 500 SWAP UCITS ETF*	5C - EUR Hedged	LU2196472984	bis zu 0,10	0,10
Xtrackers S&P 500 SWAP UCITS ETF*	7C - GBP Hedged	LU2196473016	bis zu 0,10	0,10
Xtrackers FTSE DEVELOPED EUROPE REAL ESTATE UCITS ETF	1C	LU0489337690	bis zu 0,13	0,20
Xtrackers MSCI CHINA UCITS ETF	1C	LU0514695690	bis zu 0,40	0,25
Xtrackers MSCI CHINA UCITS ETF	1D	LU2456436083	bis zu 0,03	0,25
Xtrackers MSCI INDIA SWAP UCITS ETF*	1C	LU0514695187	bis zu 0,04	0,15
Xtrackers MSCI MALAYSIA UCITS ETF	1C	LU0514694370	bis zu 0,20	0,30
Xtrackers MSCI THAILAND UCITS ETF	1C	LU0514694701	bis zu 0,25	0,25
Xtrackers MSCI PHILIPPINES UCITS ETF	1C	LU0592215403	bis zu 0,45	0,20
Xtrackers MSCI AFRICA TOP 50 SWAP UCITS ETF*	1C	LU0592217524	bis zu 0,45	0,20
Xtrackers SPAIN UCITS ETF	1C	LU0592216393	bis zu 0,22	0,08
Xtrackers SPAIN UCITS ETF	1D	LU0994505336	bis zu 0,10	0,20
Xtrackers MSCI PAKISTAN SWAP UCITS ETF*	1C	LU0659579147	bis zu 0,65	0,20
Xtrackers MSCI SINGAPORE UCITS ETF	1C	LU0659578842	bis zu 0,30	0,20
Xtrackers ATX UCITS ETF	1C	LU0659579063	bis zu 0,10	0,15
Xtrackers MSCI EMU UCITS ETF	1C - USD Hedged	LU1127514245	bis zu 0,07	0,10
Xtrackers MSCI EMU UCITS ETF	1D	LU0846194776	bis zu 0,02	0,10
Xtrackers MSCI EMU UCITS ETF	2C - GBP Hedged	LU1127516455	bis zu 0,07	0,10
Xtrackers MSCI EMU UCITS ETF	3C - CHF Hedged	LU1215828218	bis zu 0,07	0,10
Xtrackers DAX ESG SCREENED UCITS ETF	1D	LU0838782315	0,01	0,08
Xtrackers DAX ESG SCREENED UCITS ETF	2C - USD Hedged	LU1221100792	bis zu 0,09	0,10
Xtrackers DAX ESG SCREENED UCITS ETF	4C - CHF Hedged	LU1221102491	bis zu 0,09	0,10
Xtrackers FTSE 100 UCITS ETF	1C	LU0838780707	0,01	0,08
Xtrackers NIKKEI 225 UCITS ETF	1C	LU2196470426	0,01	0,08
Xtrackers NIKKEI 225 UCITS ETF	1D	LU0839027447	0,01	0,08
Xtrackers NIKKEI 225 UCITS ETF	2D - EUR Hedged	LU1875395870	0,11	0,08
Xtrackers HARVEST CSI300 UCITS ETF	1D	LU0875160326	bis zu 0,45	0,20
Xtrackers HARVEST FTSE CHINA A-H 50 UCITS ETF	1D	LU1310477036	bis zu 0,45	0,20
Xtrackers HARVEST MSCI CHINA TECH 100 UCITS ETF	1C	LU2376679564	bis zu 0,24	0,20
Xtrackers MSCI CHINA A ESG SCREENED SWAP UCITS ETF*	1C	LU2469465822	bis zu 0,14	0,15
Xtrackers CSI500 SWAP UCITS ETF*	1C	LU2788421340	bis zu 0,20	0,15

* Dies ist ein synthetischer ETF.

** Umfasst auch synthetische ETFs.

10. Verwaltungsgesellschaftsgebühr und Fixgebühr (Fortsetzung)

b) Fixgebühr (Fortsetzung)

Teilfonds	Anteilsklasse	ISIN	Verwaltungs- gesellschafts- gebühr in % p. a.	Fixgebühr in % p. a.
Xtrackers WORLD GREEN TRANSITION INNOVATORS UCITS ETF	1C	LU2859392081	bis zu 0,20	0,15
Xtrackers WORLD SMALL CAP GREEN TRANSITION INNOVATORS UCITS ETF	1C	LU2859297330	bis zu 0,30	0,15
SCALABLE MSCI AC WORLD XTRACKERS UCITS ETF ⁽¹⁾	1C	LU2903252349	bis zu 0,00	0,00

⁽¹⁾Die Verwaltungsgesellschaftsgebühr und die Fixgebühr dieses Teilfonds wurden für den Zeitraum vom 11. Dezember 2024 bis zum 11. Dezember 2025 erlassen. Im Abschnitt „Wichtige Ereignisse des Geschäftsjahres“ im Anhang zum Jahresabschluss dieses Jahresberichts finden Sie weitere Informationen.

11. Transaktionskosten

Transaktionskosten sind alle Kosten und Aufwendungen, die beim Kauf und Verkauf von Wertpapieren und Finanzinstrumenten des Portfolios anfallen, Maklergebühren und -provisionen sowie fällige Zinsen oder Steuern in Bezug auf solche Käufe oder Verkäufe, wie ggf. im relevanten Produktanhang des Prospekts detaillierter beschrieben. Die Transaktionskosten sind in den Kosten der übertragbaren Wertpapiere in der Nettovermögensaufstellung und im realisierten Nettogewinn/(-verlust) aus Anlagegeschäften und im realisierten Nettogewinn/(-verlust) aus Futures in der Erfolgsrechnung und Veränderung des Nettovermögens enthalten.

Teilfonds	Währung	Transaktionskosten (in der Währung des Teilfonds)
Xtrackers MSCI EUROPE UCITS ETF	USD	1.143.878
Xtrackers MSCI JAPAN UCITS ETF	JPY	26.156.134
Xtrackers EURO STOXX 50 UCITS ETF	EUR	1.615.798
Xtrackers DAX UCITS ETF	EUR	85.588
Xtrackers FTSE MIB UCITS ETF	EUR	9.277
Xtrackers SWITZERLAND UCITS ETF	CHF	26.211
Xtrackers FTSE 100 INCOME UCITS ETF	GBP	34.965
Xtrackers FTSE 250 UCITS ETF	GBP	43.721
Xtrackers MSCI UK ESG UCITS ETF	GBP	2.272.209
Xtrackers MSCI EM EUROPE, MIDDLE EAST & AFRICA ESG SWAP UCITS ETF*	USD	7
Xtrackers MSCI TAIWAN UCITS ETF	USD	216.675
Xtrackers MSCI BRAZIL UCITS ETF	USD	69.731
Xtrackers MSCI KOREA UCITS ETF	USD	26.938
Xtrackers MSCI CHINA A UCITS ETF	USD	729.433
Xtrackers EURO STOXX QUALITY DIVIDEND UCITS ETF	EUR	613.976
Xtrackers MSCI EUROPE MATERIALS ESG SCREENED UCITS ETF	EUR	69.051
Xtrackers MSCI EUROPE HEALTH CARE ESG SCREENED UCITS ETF	EUR	219.989
Xtrackers MSCI EUROPE FINANCIALS ESG SCREENED UCITS ETF	EUR	17.738
Xtrackers MSCI EUROPE COMMUNICATION SERVICES ESG SCREENED UCITS ETF	EUR	2.925
Xtrackers MSCI EUROPE INFORMATION TECHNOLOGY ESG SCREENED UCITS ETF	EUR	63.059
Xtrackers MSCI EUROPE UTILITIES ESG SCREENED UCITS ETF	EUR	38.252
Xtrackers MSCI EUROPE CONSUMER STAPLES ESG SCREENED UCITS ETF	EUR	34.147
Xtrackers MSCI EUROPE INDUSTRIALS ESG SCREENED UCITS ETF	EUR	2.226
Xtrackers SLI UCITS ETF	CHF	4.555
Xtrackers MSCI PACIFIC EX JAPAN ESG SCREENED UCITS ETF	USD	237.267
Xtrackers S&P ASX 200 UCITS ETF	AUD	1.354
Xtrackers STOXX EUROPE 600 UCITS ETF	EUR	1.403.276

* Dies ist ein synthetischer ETF.

** Umfasst auch synthetische ETFs.

11. Transaktionskosten (Fortsetzung)

Teilfonds	Währung	Transaktionskosten (in der Währung des Teilfonds)
Xtrackers CAC 40 UCITS ETF	EUR	181.994
Xtrackers MSCI EUROPE ESG SCREENED UCITS ETF	USD	36.150
Xtrackers MSCI EUROPE SMALL CAP UCITS ETF	USD	2.906.691
Xtrackers MSCI CANADA ESG SCREENED UCITS ETF	USD	18.577
Xtrackers MSCI MEXICO UCITS ETF	USD	253.568
Xtrackers MSCI EUROPE VALUE UCITS ETF	EUR	33.789
Xtrackers FTSE DEVELOPED EUROPE REAL ESTATE UCITS ETF	EUR	457.857
Xtrackers MSCI CHINA UCITS ETF	USD	691.811
Xtrackers MSCI MALAYSIA UCITS ETF	USD	60.059
Xtrackers MSCI THAILAND UCITS ETF	USD	25.626
Xtrackers MSCI PHILIPPINES UCITS ETF	USD	93.020
Xtrackers SPAIN UCITS ETF	EUR	494.940
Xtrackers MSCI SINGAPORE UCITS ETF	USD	46.693
Xtrackers ATX UCITS ETF	EUR	3.494
Xtrackers MSCI EMU UCITS ETF	EUR	232.299
Xtrackers DAX ESG SCREENED UCITS ETF	EUR	9.055
Xtrackers FTSE 100 UCITS ETF	GBP	46.686
Xtrackers NIKKEI 225 UCITS ETF	JPY	12.027.452
Xtrackers HARVEST CSI300 UCITS ETF	USD	357.474
Xtrackers HARVEST FTSE CHINA A-H 50 UCITS ETF	USD	5.064
Xtrackers HARVEST MSCI CHINA TECH 100 UCITS ETF	USD	16.348
Xtrackers WORLD GREEN TRANSITION INNOVATORS UCITS ETF	USD	2.154
Xtrackers WORLD SMALL CAP GREEN TRANSITION INNOVATORS UCITS ETF	USD	640
SCALABLE MSCI AC WORLD XTRACKERS UCITS ETF	USD	3.169

12. Honorare und Beteiligungen der Verwaltungsratsmitglieder

Im Anschluss an die Zustimmung der Anteilshaber auf der Jahreshauptversammlung der Gesellschaft am 19. April 2024 (die „**JHV 2024**“) wurde die Vergütung von Alfred François Brausch und Thilo Wendenburg als unabhängige Verwaltungsratsmitglieder sowie von Stefan Kreuzkamp als externes Verwaltungsratsmitglied für den Zeitraum von der Jahreshauptversammlung am 21. April 2023 (die „**JHV 2023**“) bis zum Datum der JHV 2024 genehmigt. Alfred François Brausch, der als Vorsitzender fungierte, erhielt für diesen Zeitraum 25.000 EUR, Thilo Wendenburg erhielt 20.000 EUR und Stefan Kreuzkamp erhielt 10.000 EUR. Die Vergütung der unabhängigen sowie der externen Verwaltungsratsmitglieder wird aus der Fixgebühr und nicht aus dem Vermögen der Teilfonds gezahlt.

Über die Vergütung für den Zeitraum von der JHV 2024 bis zur Jahreshauptversammlung der Anteilshaber, die am 25. April 2025 abgehalten wird, (die „**JHV 2025**“) werden die Anteilshaber auf der JHV 2025 abstimmen. Im Abschnitt „Nachfolgende Ereignisse“ im Anhang zum Jahresabschluss dieses Jahresberichts finden Sie weitere Informationen zu den vorgeschlagenen Beträgen.

Zur Klarstellung: Nicht unabhängige Verwaltungsratsmitglieder erhalten keine Vergütung für ihre Rolle als Verwaltungsratsmitglieder und weder die Gesellschaft noch die Fixgebührenstelle zahlen sonstige direkte wesentliche Vergünstigungen an sie.

13. Verbundene Parteien

DWS Investment S.A. wurde gemäß der Verwaltungsgesellschaftsvereinbarung als Verwaltungsgesellschaft bestellt und ist dafür verantwortlich, für die verschiedenen Teilfonds Anlageverwaltungs-, Verwaltungs- sowie Vertriebs- und Marketingdienstleistungen zu erbringen, sofern im maßgeblichen Produktanhang nicht anderweitig festgelegt. DWS Investment S.A. hat für die Erbringung ihrer Dienstleistungen gegenüber der Gesellschaft Anspruch auf Erhalt einer Verwaltungsgesellschaftsgebühr, wie in Punkt 10 näher beschrieben.

Die Fixgebührenstelle hat Anspruch auf Erhalt von Fixgebühren, wie in Punkt 10 näher beschrieben.

DWS Investments UK Limited, DWS Investment GmbH und DWS Investments Hong Kong Limited agieren als Anlageverwalter und/oder Portfoliounterverwalter in Bezug auf bestimmte Teilfonds, wie in Punkt 14 näher beschrieben.

* Dies ist ein synthetischer ETF.

** Umfasst auch synthetische ETFs.

13. Verbundene Parteien (Fortsetzung)

Die Verwaltungsgesellschaft vergütet die Anlageverwalter aus der Verwaltungsgesellschaftsgebühr, wie jeweils zwischen den Parteien vereinbart. Jeder Anlageverwalter muss alle bestellten Portfoliounterverwalter oder Erbringer von Best-Execution-Dienstleistungen aus der maßgeblichen Anlageverwaltungsgebühr vergüten, wie gelegentlich zwischen den Parteien vereinbart.

DWS International GmbH erbringt Best-Execution-Dienstleistungen für Fonds mit Indirekter Replikation und Fonds mit Hybrider Replikation.

DWS Investments UK Limited wurde für die Erbringung bestimmter Dienstleistungen, wie jeweils vereinbart, unter anderem rechtliche, aufsichtsrechtliche und steuerliche Beratung, Relationship Management, Vertrieb, Marketing, Unterstützung im Zusammenhang mit Strukturierung und Restrukturierung sowie mit den Registrierungen der Gesellschaft ernannt.

Im Geschäftsjahr zum 31. Dezember 2024 war die Deutsche Bank AG Kontrahent bei bestimmten von der Gesellschaft eingegangenen Swap-Positionen.

Die Deutsche Bank AG als Wertpapierleihstelle, die durch ihre Hauptniederlassung Frankfurt am Main und ihre Niederlassungen London und New York handelt, hat Anspruch auf eine Vergütung, die ihre direkten und indirekten Betriebskosten und Gebühren aus den Wertpapierleihgeschäften gemäß Punkt 8 abdeckt.

Jeder Teilfonds kann im Rahmen seiner üblichen Geschäftstätigkeit mit der Deutschen Bank AG oder Tochtergesellschaften der Deutschen Bank AG Wertpapier- und andere Anlagegeschäfte eingehen.

DWS Investments UK Limited hat Anspruch auf Gebühren aus Wertpapierleihgeschäften, wie in Punkt 8 näher erläutert.

Die Deutsche Bank AG, handelnd durch ihre Niederlassung London, wurde für die Berichterstattung bestellt. Unternehmen des Deutsche Bank AG Konzerns und/oder des DWS Konzerns können in Bezug auf Teilfonds der Gesellschaft an Vertriebsaktivitäten beteiligt sein.

14. Bestellte Anlageverwalter und Portfoliounterverwalter

DWS Investments UK Limited ist zum 31. Dezember 2024 als Anlageverwalter für die folgenden Teilfonds tätig:

- Xtrackers MSCI EM LATIN AMERICA ESG SWAP UCITS ETF*
- Xtrackers MSCI AC ASIA EX JAPAN ESG SWAP UCITS ETF*
- Xtrackers STOXX GLOBAL SELECT DIVIDEND 100 SWAP UCITS ETF*
- Xtrackers MSCI USA SWAP UCITS ETF*
- Xtrackers MSCI WORLD SWAP UCITS ETF*
- Xtrackers MSCI EM ASIA ESG SCREENED SWAP UCITS ETF*
- Xtrackers MSCI EMERGING MARKETS SWAP UCITS ETF*
- Xtrackers LPX PRIVATE EQUITY SWAP UCITS ETF*
- Xtrackers FTSE VIETNAM SWAP UCITS ETF*
- Xtrackers MSCI INDIA SWAP UCITS ETF*
- Xtrackers S&P SELECT FRONTIER SWAP UCITS ETF*
- Xtrackers S&P GLOBAL INFRASTRUCTURE SWAP UCITS ETF*
- Xtrackers MSCI EM EUROPE, MIDDLE EAST & AFRICA ESG SWAP UCITS ETF*
- Xtrackers NIFTY 50 SWAP UCITS ETF*
- Xtrackers EURO STOXX 50 SHORT DAILY SWAP UCITS ETF*
- Xtrackers SHORTDAX DAILY SWAP UCITS ETF*
- Xtrackers S&P 500 2X INVERSE DAILY SWAP UCITS ETF*
- Xtrackers BLOOMBERG COMMODITY EX-AGRICULTURE & LIVESTOCK SWAP UCITS ETF*
- Xtrackers BLOOMBERG COMMODITY SWAP UCITS ETF*
- Xtrackers MSCI INDONESIA SWAP UCITS ETF*
- Xtrackers CSI300 SWAP UCITS ETF*
- Xtrackers MSCI AFRICA TOP 50 SWAP UCITS ETF*
- Xtrackers SHORTDAX X2 DAILY SWAP UCITS ETF*
- Xtrackers LEVDAX DAILY SWAP UCITS ETF*
- Xtrackers FTSE 100 SHORT DAILY SWAP UCITS ETF*

* Dies ist ein synthetischer ETF.

** Umfasst auch synthetische ETFs.

14. Bestellte Anlageverwalter und Portfoliounterverwalter (Fortsetzung)

- Xtrackers S&P 500 2X LEVERAGED DAILY SWAP UCITS ETF*
- Xtrackers MSCI PAKISTAN SWAP UCITS ETF*
- Xtrackers S&P 500 INVERSE DAILY SWAP UCITS ETF*
- Xtrackers S&P 500 SWAP UCITS ETF*
- Xtrackers MSCI CHINA A ESG SCREENED SWAP UCITS ETF*
- Xtrackers CSI500 SWAP UCITS ETF*

DWS Investment GmbH ist zum 31. Dezember 2024 als Anlageverwalter für die folgenden Teilfonds tätig:

- Xtrackers MSCI EUROPE UCITS ETF
- Xtrackers MSCI JAPAN UCITS ETF
- Xtrackers EURO STOXX 50 UCITS ETF
- Xtrackers DAX UCITS ETF
- Xtrackers FTSE MIB UCITS ETF
- Xtrackers SWITZERLAND UCITS ETF
- Xtrackers FTSE 100 INCOME UCITS ETF
- Xtrackers FTSE 250 UCITS ETF
- Xtrackers MSCI UK ESG UCITS ETF
- Xtrackers MSCI TAIWAN UCITS ETF
- Xtrackers MSCI BRAZIL UCITS ETF
- Xtrackers MSCI KOREA UCITS ETF
- Xtrackers MSCI CHINA A UCITS ETF
- Xtrackers EURO STOXX QUALITY DIVIDEND UCITS ETF
- Xtrackers MSCI EUROPE INFORMATION TECHNOLOGY ESG SCREENED UCITS ETF
- Xtrackers MSCI EUROPE MATERIALS ESG SCREENED UCITS ETF
- Xtrackers MSCI EUROPE HEALTH CARE ESG SCREENED UCITS ETF
- Xtrackers MSCI EUROPE FINANCIALS ESG SCREENED UCITS ETF
- Xtrackers MSCI EUROPE CONSUMER STAPLES ESG SCREENED UCITS ETF
- Xtrackers MSCI EUROPE UTILITIES ESG SCREENED UCITS ETF
- Xtrackers MSCI EUROPE INDUSTRIALS ESG SCREENED UCITS ETF
- Xtrackers MSCI EUROPE COMMUNICATION SERVICES ESG SCREENED UCITS ETF
- Xtrackers SLI UCITS ETF
- Xtrackers PORTFOLIO UCITS ETF
- Xtrackers MSCI PACIFIC EX JAPAN ESG SCREENED UCITS ETF
- Xtrackers S&P ASX 200 UCITS ETF
- Xtrackers STOXX EUROPE 600 UCITS ETF
- Xtrackers CAC 40 UCITS ETF
- Xtrackers MSCI EUROPE ESG SCREENED UCITS ETF
- Xtrackers MSCI EUROPE SMALL CAP UCITS ETF
- Xtrackers MSCI CANADA ESG SCREENED UCITS ETF
- Xtrackers MSCI MEXICO UCITS ETF
- Xtrackers MSCI EUROPE VALUE UCITS ETF
- Xtrackers FTSE DEVELOPED EUROPE REAL ESTATE UCITS ETF
- Xtrackers MSCI CHINA UCITS ETF
- Xtrackers MSCI MALAYSIA UCITS ETF
- Xtrackers MSCI THAILAND UCITS ETF
- Xtrackers MSCI PHILIPPINES UCITS ETF

* Dies ist ein synthetischer ETF.

** Umfasst auch synthetische ETFs.

14. Bestellte Anlageverwalter und Portfoliounterverwalter (Fortsetzung)

- Xtrackers SPAIN UCITS ETF
- Xtrackers MSCI SINGAPORE UCITS ETF
- Xtrackers ATX UCITS ETF
- Xtrackers MSCI EMU UCITS ETF
- Xtrackers DAX ESG SCREENED UCITS ETF
- Xtrackers FTSE 100 UCITS ETF
- Xtrackers NIKKEI 225 UCITS ETF
- Xtrackers WORLD GREEN TRANSITION INNOVATORS UCITS ETF
- Xtrackers WORLD SMALL CAP GREEN TRANSITION INNOVATORS UCITS ETF
- SCALABLE MSCI AC WORLD XTRACKERS UCITS ETF

Harvest Global Investments Limited ist zum 31. Dezember 2024 als Anlageverwalter für den Xtrackers HARVEST CSI300 UCITS ETF, den Xtrackers HARVEST FTSE CHINA A-H 50 UCITS ETF und den Xtrackers HARVEST MSCI CHINA TECH 100 UCITS ETF tätig.

DWS Investments UK Limited hat DWS International GmbH für die Erbringung von Best-Execution-Dienstleistungen für Fonds mit Indirekter Replikation und Fonds mit Hybrider Replikation bestellt.

Sofern im entsprechenden Produktanhang nicht anders angegeben, können DWS Investments UK Limited und DWS Investments Hong Kong Limited als Portfoliounterverwalter für Fonds mit Direkter Replikation agieren, für die DWS Investment GmbH als Anlageverwalter fungiert.

15. Ausschüttungen

Während des zum 31. Dezember 2024 endenden Geschäftsjahres beschloss die Gesellschaft, an die Anteilhaber der Ausschüttenden Anteile der nachstehend aufgeführten Teilfonds Zwischenausschüttungen wie folgt vorzunehmen:

Teilfonds	Anteilsklasse	ISIN	Ex-Tag	Währung der Anteilsklasse	Ausschüttung je Anteil
Xtrackers MSCI WORLD SWAP UCITS ETF*	1D	LU2263803533	21. Februar 2024	USD	0,1972
Xtrackers MSCI WORLD SWAP UCITS ETF*	1D	LU2263803533	21. August 2024	USD	0,1727
Xtrackers MSCI EUROPE UCITS ETF	1D	LU1242369327	21. Februar 2024	USD	0,5403
Xtrackers MSCI EUROPE UCITS ETF	1D	LU1242369327	22. Mai 2024	USD	0,5126
Xtrackers MSCI EUROPE UCITS ETF	1D	LU1242369327	21. August 2024	USD	1,1976
Xtrackers MSCI EUROPE UCITS ETF	1D	LU1242369327	13. November 2024	USD	0,2897
Xtrackers MSCI JAPAN UCITS ETF	1D	LU2581375230	21. Februar 2024	USD	0,4853
Xtrackers MSCI JAPAN UCITS ETF	1D	LU2581375230	22. Mai 2024	USD	0,4330
Xtrackers MSCI JAPAN UCITS ETF	1D	LU2581375230	21. August 2024	USD	0,0528
Xtrackers MSCI JAPAN UCITS ETF	1D	LU2581375230	13. November 2024	USD	0,5290
Xtrackers MSCI JAPAN UCITS ETF	2D - USD Hedged	LU0927735406	21. Februar 2024	USD	0,1837
Xtrackers MSCI USA SWAP UCITS ETF*	1D	LU2581375073	21. Februar 2024	USD	0,2981
Xtrackers MSCI USA SWAP UCITS ETF*	1D	LU2581375073	22. Mai 2024	USD	0,2995
Xtrackers MSCI USA SWAP UCITS ETF*	1D	LU2581375073	21. August 2024	USD	0,3007
Xtrackers MSCI USA SWAP UCITS ETF*	1D	LU2581375073	13. November 2024	USD	0,2981
Xtrackers EURO STOXX 50 UCITS ETF	1D	LU0274211217	21. Februar 2024	EUR	0,2342
Xtrackers EURO STOXX 50 UCITS ETF	1D	LU0274211217	22. Mai 2024	EUR	0,1793
Xtrackers EURO STOXX 50 UCITS ETF	1D	LU0274211217	21. August 2024	EUR	1,0616
Xtrackers EURO STOXX 50 UCITS ETF	1D	LU0274211217	13. November 2024	EUR	0,1198
Xtrackers DAX UCITS ETF	1D	LU1349386927	21. August 2024	EUR	0,2162
Xtrackers FTSE MIB UCITS ETF	1D	LU0274212538	21. Februar 2024	EUR	0,3467
Xtrackers FTSE MIB UCITS ETF	1D	LU0274212538	21. August 2024	EUR	1,1760
Xtrackers SWITZERLAND UCITS ETF	1D	LU0274221281	21. August 2024	CHF	1,9524
Xtrackers FTSE 100 INCOME UCITS ETF	1D	LU0292097234	21. Februar 2024	GBP	0,1327

* Dies ist ein synthetischer ETF.

** Umfasst auch synthetische ETFs.

15. Ausschüttungen (Fortsetzung)

Teilfonds	Anteilsklasse	ISIN	Ex-Tag	Währung der Anteilsklasse	Ausschüttung je Anteil
Xtrackers FTSE 100 INCOME UCITS ETF	1D	LU0292097234	22. Mai 2024	GBP	0,0841
Xtrackers FTSE 100 INCOME UCITS ETF	1D	LU0292097234	21. August 2024	GBP	0,0944
Xtrackers FTSE 100 INCOME UCITS ETF	1D	LU0292097234	13. November 2024	GBP	0,0722
Xtrackers FTSE 250 UCITS ETF	1D	LU0292097317	21. Februar 2024	GBP	0,2820
Xtrackers FTSE 250 UCITS ETF	1D	LU0292097317	22. Mai 2024	GBP	0,1147
Xtrackers FTSE 250 UCITS ETF	1D	LU0292097317	21. August 2024	GBP	0,2320
Xtrackers FTSE 250 UCITS ETF	1D	LU0292097317	13. November 2024	GBP	0,1605
Xtrackers MSCI UK ESG UCITS ETF	1D	LU0292097747	21. Februar 2024	GBP	0,0556
Xtrackers MSCI UK ESG UCITS ETF	1D	LU0292097747	22. Mai 2024	GBP	0,0376
Xtrackers MSCI UK ESG UCITS ETF	1D	LU0292097747	21. August 2024	GBP	0,0510
Xtrackers MSCI UK ESG UCITS ETF	1D	LU0292097747	13. November 2024	GBP	0,0337
Xtrackers MSCI EMERGING MARKETS SWAP UCITS ETF*	1D	LU2675291913	21. August 2024	USD	0,1230
Xtrackers MSCI EM ASIA ESG SCREENED SWAP UCITS ETF*	1D	LU2296661775	21. Februar 2024	USD	0,1573
Xtrackers MSCI EM ASIA ESG SCREENED SWAP UCITS ETF*	1D	LU2296661775	21. August 2024	USD	0,1643
Xtrackers EURO STOXX QUALITY DIVIDEND UCITS ETF	1D	LU0292095535	21. Februar 2024	EUR	0,2039
Xtrackers EURO STOXX QUALITY DIVIDEND UCITS ETF	1D	LU0292095535	22. Mai 2024	EUR	0,1061
Xtrackers EURO STOXX QUALITY DIVIDEND UCITS ETF	1D	LU0292095535	21. August 2024	EUR	0,7255
Xtrackers EURO STOXX QUALITY DIVIDEND UCITS ETF	1D	LU0292095535	13. November 2024	EUR	0,1371
Xtrackers STOXX GLOBAL SELECT DIVIDEND 100 SWAP UCITS ETF*	1D	LU0292096186	21. Februar 2024	EUR	0,5579
Xtrackers STOXX GLOBAL SELECT DIVIDEND 100 SWAP UCITS ETF*	1D	LU0292096186	22. Mai 2024	EUR	0,4744
Xtrackers STOXX GLOBAL SELECT DIVIDEND 100 SWAP UCITS ETF*	1D	LU0292096186	21. August 2024	EUR	0,3904
Xtrackers STOXX GLOBAL SELECT DIVIDEND 100 SWAP UCITS ETF*	1D	LU0292096186	13. November 2024	EUR	0,3865
Xtrackers SLI UCITS ETF	1D	LU0322248146	21. Februar 2024	CHF	0,1119
Xtrackers SLI UCITS ETF	1D	LU0322248146	21. August 2024	CHF	2,7351
Xtrackers MSCI PACIFIC EX JAPAN ESG SCREENED UCITS ETF	1D	LU2755521270	21. August 2024	USD	0,0943
Xtrackers S&P ASX 200 UCITS ETF	1D	LU0328474803	21. Februar 2024	AUD	1,0930
Xtrackers S&P ASX 200 UCITS ETF	1D	LU0328474803	21. August 2024	AUD	0,9957
Xtrackers STOXX EUROPE 600 UCITS ETF	1D	LU2581375156	21. Februar 2024	EUR	0,5347
Xtrackers STOXX EUROPE 600 UCITS ETF	1D	LU2581375156	22. Mai 2024	EUR	0,5007
Xtrackers STOXX EUROPE 600 UCITS ETF	1D	LU2581375156	21. August 2024	EUR	1,2422
Xtrackers STOXX EUROPE 600 UCITS ETF	1D	LU2581375156	13. November 2024	EUR	0,3113
Xtrackers CAC 40 UCITS ETF	1D	LU0322250985	21. Februar 2024	EUR	0,1857
Xtrackers CAC 40 UCITS ETF	1D	LU0322250985	21. August 2024	EUR	2,0946
Xtrackers S&P 500 SWAP UCITS ETF*	1D	LU2009147757	21. Februar 2024	USD	0,0367
Xtrackers S&P 500 SWAP UCITS ETF*	1D	LU2009147757	22. Mai 2024	USD	0,0368
Xtrackers S&P 500 SWAP UCITS ETF*	1D	LU2009147757	21. August 2024	USD	0,0369
Xtrackers S&P 500 SWAP UCITS ETF*	1D	LU2009147757	13. November 2024	USD	0,0364
Xtrackers MSCI CHINA UCITS ETF	1D	LU2456436083	21. Februar 2024	USD	0,0883
Xtrackers MSCI CHINA UCITS ETF	1D	LU2456436083	21. August 2024	USD	0,0840
Xtrackers SPAIN UCITS ETF	1D	LU0994505336	21. Februar 2024	EUR	0,3578
Xtrackers SPAIN UCITS ETF	1D	LU0994505336	21. August 2024	EUR	0,4598

* Dies ist ein synthetischer ETF.

** Umfasst auch synthetische ETFs.

15. Ausschüttungen (Fortsetzung)

Teilfonds	Anteilsklasse	ISIN	Ex-Tag	Währung der Anteilsklasse	Ausschüttung je Anteil
Xtrackers MSCI EMU UCITS ETF	1D	LU0846194776	21. Februar 2024	EUR	0,2379
Xtrackers MSCI EMU UCITS ETF	1D	LU0846194776	21. August 2024	EUR	1,2274
Xtrackers DAX ESG SCREENED UCITS ETF	1D	LU0838782315	21. Februar 2024	EUR	0,0105
Xtrackers DAX ESG SCREENED UCITS ETF	1D	LU0838782315	21. August 2024	EUR	3,5089
Xtrackers NIKKEI 225 UCITS ETF	1D	LU0839027447	21. Februar 2024	JPY	26,6380
Xtrackers NIKKEI 225 UCITS ETF	1D	LU0839027447	21. August 2024	JPY	28,9940
Xtrackers NIKKEI 225 UCITS ETF	2D - EUR Hedged	LU1875395870	21. Februar 2024	EUR	0,3526
Xtrackers NIKKEI 225 UCITS ETF	2D - EUR Hedged	LU1875395870	21. August 2024	EUR	0,3593
Xtrackers HARVEST CSI300 UCITS ETF	1D	LU0875160326	21. Februar 2024	USD	0,0861
Xtrackers HARVEST CSI300 UCITS ETF	1D	LU0875160326	21. August 2024	USD	0,0693
Xtrackers HARVEST FTSE CHINA A-H 50 UCITS ETF	1D	LU1310477036	21. Februar 2024	USD	0,3565
Xtrackers HARVEST FTSE CHINA A-H 50 UCITS ETF	1D	LU1310477036	21. August 2024	USD	0,2822

16. Prüfungsgebühren und sonstige Honorare

Die Vergütung für alle von der Wirtschaftsprüfungsgesellschaft für das Geschäftsjahr ausgeführten Arbeiten ist in der Fixgebühr enthalten. Die im Jahr 2024 für die Abschlussprüfung an KPMG Audit S.à r.l. gezahlten Honorare beliefen sich auf 267.320 EUR (ohne MwSt.). Die im Jahr 2024 für andere Prüfungsleistungen an KPMG Audit S.à r.l. gezahlten Honorare beliefen sich auf 10.710 EUR (ohne MwSt.). Die im Jahr 2024 für Nichtprüfungsleistungen an KPMG Audit S.à r.l. gezahlten Honorare beliefen sich auf null EUR. Es wurden keine weiteren Steuerberatungshonorare von der Gesellschaft an KPMG Audit S.à r.l. gezahlt.

17. Transaktionen mit Verbundenen Personen für die in Hongkong vertriebenen Teilfonds

Verbundene Personen der Verwaltungsgesellschaft, des jeweiligen Anlageverwalters und/oder des Portfoliounterwalters, der Verwahrstelle (State Street Bank International GmbH, Zweigniederlassung Luxemburg) und der Mitglieder des Verwaltungsrats der Gesellschaft sind die im SFC-Code als solche definierten. Alle Transaktionen, die während des Berichtszeitraums zwischen den Zugelassenen Teilfonds und der Verwaltungsgesellschaft, den Anlageverwaltern und/oder den Portfoliounterwaltern, der Verwahrstelle und den Mitgliedern des Verwaltungsrats der Gesellschaft und ihren jeweiligen Verbundenen Personen eingegangen wurden, wurden im Rahmen der gewöhnlichen Geschäftstätigkeit und zu üblichen Geschäftsbedingungen abgewickelt.

Es folgt eine Aufstellung der Anlagen in Wertpapieren, Währungstransaktionen und Derivaten über einen Broker, der eine Verbundene Person der Verwaltungsgesellschaft, der Anlageverwalter und/oder der Portfoliounterwalter, der Verwahrstelle und des Verwaltungsrats der Gesellschaft ist:

Teilfonds	Währung	Summe Käufe u. Verkäufe über einen Broker, der eine Verbundene Person ist (a)	Prozentualer Anteil von (a) an der Summe der Transaktionen des Portfolios im Geschäftsjahr	Provisionen	Durchschnittlicher Provisionsatz (in %)
Xtrackers MSCI USA SWAP UCITS ETF*	USD	2.389	0,00 %	0	0,00 %
Xtrackers MSCI TAIWAN UCITS ETF	USD	97.802.791	42,23 %	0	0,00 %
Xtrackers MSCI KOREA UCITS ETF	USD	15.465.564	37,57 %	350	0,00 %
Xtrackers MSCI CHINA A UCITS ETF	USD	203.187.210	16,21 %	0	0,00 %

Für die Teilfonds mit Direkter Anlagepolitik hat die Gesellschaft die Deutsche Bank AG, die über ihre Hauptniederlassung in Frankfurt am Main und ihre Niederlassungen in London und New York agiert und die eine Verbundene Person der Gesellschaft ist, als Wertpapierleihstelle ernannt. Einzelheiten zu Wertpapierleihgeschäften einschließlich des Anteils der generierten Bruttoerträge aus den Leihgeschäften, die die Wertpapierleihstelle, die Verwaltungsgesellschaft und jeder entsprechende Anlageverwalter und/oder Portfoliounterwalter erhalten haben, sind in Punkt 8 enthalten.

Keines der Mitglieder des Verwaltungsrats der Gesellschaft oder ihre jeweiligen Verbundenen Personen profitiert/profitieren von Transaktionen mit Anteilen der Zugelassenen Teilfonds oder von der Verwaltung der Zugelassenen Teilfonds.

DWS Investments Hong Kong Limited wurde zur Verwaltungsstelle und zum Vertreter in Hongkong bestellt.

* Dies ist ein synthetischer ETF.

** Umfasst auch synthetische ETFs.

18. Soft Commissions

Weder die Verwaltungsgesellschaft noch die Anlageverwalter und/oder Portfoliounterverwalter haben während des am 31. Dezember 2024 endenden Geschäftsjahres mit Brokern Soft-Commission-Vereinbarungen abgeschlossen.

19. SFDR-Offenlegungen

Die gemäß Artikel 50 (2) der SFDR RTS erforderlichen Informationen über die ökologischen und/oder sozialen Merkmale der Teilfonds, die Offenlegungen gemäß Artikel 8 (1) der SFDR vornehmen, werden im ungeprüften Anhang „Regelmäßige Offenlegung für Produkte gemäß Artikel 8 und Artikel 9 der SFDR und der EU-Taxonomieverordnung – ungeprüft“ bereitgestellt.

20. Nachfolgende Ereignisse

1. Am 3. Januar 2025 informierte die Gesellschaft die Anteilhaber, dass MSCI Limited in ihrer Eigenschaft als Index-Administrator der in der nachstehenden Tabelle aufgeführten Teilfonds (jeweils ein „Teilfonds“) die Gesellschaft am 16. Dezember 2024 darüber informiert hat, dass sie die Referenzindizes der einzelnen Teilfonds (jeweils ein „Referenzindex“) am 3. Februar (der „Stichtag“) wie in der nachstehenden Tabelle angegeben umbenennen wird. Daher wird der Name jedes Teilfonds mit Wirkung vom Stichtag wie in der nachstehenden Tabelle angegeben geändert.

Aktueller Name des Teilfonds	Neuer Name des Teilfonds	Aktuelle Bezeichnung des Referenzindex	Neue Bezeichnung des Referenzindex
Xtrackers MSCI CANADA ESG SCREENED UCITS ETF	Xtrackers MSCI CANADA SCREENED UCITS ETF	MSCI Canada Select ESG Screened Index	MSCI Canada Select Screened Index
Xtrackers MSCI EUROPE ESG SCREENED UCITS ETF	Xtrackers MSCI EUROPE SCREENED UCITS ETF	MSCI Europe Select ESG Screened Index	MSCI Europe Select Screened Index
Xtrackers MSCI PACIFIC EX JAPAN ESG SCREENED UCITS ETF	Xtrackers MSCI PACIFIC EX JAPAN SCREENED UCITS ETF	MSCI Pacific ex Japan Select ESG Screened Index	MSCI Pacific ex Japan Select Screened Index
Xtrackers MSCI EM ASIA ESG SCREENED SWAP UCITS ETF*	Xtrackers MSCI EM ASIA SCREENED SWAP UCITS ETF*	MSCI Emerging Markets Asia Select ESG Screened Index	MSCI Emerging Markets Asia Select Screened Index
Xtrackers MSCI EUROPE MATERIALS ESG SCREENED UCITS ETF	Xtrackers MSCI EUROPE MATERIALS SCREENED UCITS ETF	MSCI Europe Materials ESG Screened 20-35 Select Index	MSCI Europe Materials Screened 20-35 Select Index
Xtrackers MSCI CHINA A ESG SCREENED SWAP UCITS ETF*	Xtrackers MSCI CHINA A SCREENED SWAP UCITS ETF*	MSCI China A Inclusion Select ESG Screened Index	MSCI China A Inclusion Select Screened Index
Xtrackers MSCI EUROPE FINANCIALS ESG SCREENED UCITS ETF	Xtrackers MSCI EUROPE FINANCIALS SCREENED UCITS ETF	MSCI Europe Financials ESG Screened 20-35 Select Index	MSCI Europe Financials Screened 20-35 Select Index
Xtrackers MSCI EUROPE CONSUMER STAPLES ESG SCREENED UCITS ETF	Xtrackers MSCI EUROPE CONSUMER STAPLES SCREENED UCITS ETF	MSCI Europe Consumer Staples ESG Screened 20-35 Select Index	MSCI Europe Consumer Staples Screened 20-35 Select Index
Xtrackers MSCI EUROPE HEALTH CARE ESG SCREENED UCITS ETF	Xtrackers MSCI EUROPE HEALTH CARE SCREENED UCITS ETF	MSCI Europe Health Care ESG Screened 20-35 Select Index	MSCI Europe Health Care Screened 20-35 Select Index
Xtrackers MSCI EUROPE INDUSTRIALS ESG SCREENED UCITS ETF	Xtrackers MSCI EUROPE INDUSTRIAL SCREENED UCITS ETF	MSCI Europe Industrials ESG Screened 20-35 Select Index	MSCI Europe Industrials Screened 20-35 Select Index
Xtrackers MSCI EUROPE INFORMATION TECHNOLOGY ESG SCREENED UCITS ETF	Xtrackers MSCI EUROPE INFORMATION TECHNOLOGY SCREENED UCITS ETF	MSCI Europe Information Technology ESG Screened 20-35 Select Index	MSCI Europe Information Technology Screened 20-35 Select Index
Xtrackers MSCI EUROPE COMMUNICATION SERVICES ESG SCREENED UCITS ETF	Xtrackers MSCI EUROPE COMMUNICATION SERVICES SCREENED UCITS ETF	MSCI Europe Communication Services ESG Screened 20-35 Select Index	MSCI Europe Communication Services Screened 20-35 Select Index

* Dies ist ein synthetischer ETF.

** Umfasst auch synthetische ETFs.

20. Nachfolgende Ereignisse (Fortsetzung)

Aktueller Name des Teilfonds	Neuer Name des Teilfonds	Aktuelle Bezeichnung des Referenzindex	Neue Bezeichnung des Referenzindex
Xtrackers MSCI EUROPE UTILITIES ESG SCREENED UCITS ETF	Xtrackers MSCI EUROPE UTILITIES SCREENED UCITS ETF	MSCI Europe Utilities ESG Screened 20-35 Select Index	MSCI Europe Utilities Screened 20-35 Select Index
Xtrackers HARVEST MSCI CHINA TECH 100 UCITS ETF	Xtrackers HARVEST MSCI CHINA TECH 100 UCITS ETF (keine Änderung)	MSCI China All Shares Tech Select ESG Screened 100 Index	MSCI China All Shares Tech Select Screened 100 Index

2. Am 4. Februar 2025 teilte die Gesellschaft den Anteilsinhabern mit, dass sie beschlossen hatte, an die Anteilsinhaber der Ausschüttenden Anteile der nachstehend aufgeführten Teilfonds wie folgt Zwischenausschüttungen vorzunehmen:

Teilfonds	Anteilsklasse	ISIN	Ex-Tag	Währung der Anteilsklasse	Ausschüttung je Anteil
Xtrackers MSCI WORLD SWAP UCITS ETF*	1D	LU2263803533	19. Februar 2025	USD	0,1708
Xtrackers MSCI EUROPE UCITS ETF	1D	LU1242369327	19. Februar 2025	USD	0,2734
Xtrackers MSCI USA SWAP UCITS ETF*	1D	LU2581375073	19. Februar 2025	USD	0,2907
Xtrackers EURO STOXX 50 UCITS ETF	1D	LU0274211217	19. Februar 2025	EUR	0,1675
Xtrackers FTSE MIB UCITS ETF	1D	LU0274212538	19. Februar 2025	EUR	0,5177
Xtrackers FTSE 100 INCOME UCITS ETF	1D	LU0292097234	19. Februar 2025	GBP	0,0459
Xtrackers FTSE 250 UCITS ETF	1D	LU0292097317	19. Februar 2025	GBP	0,1270
Xtrackers MSCI UK ESG UCITS ETF	1D	LU0292097747	19. Februar 2025	GBP	0,0250
Xtrackers MSCI EMERGING MARKETS SWAP UCITS ETF*	1D	LU2675291913	19. Februar 2025	USD	0,1188
Xtrackers MSCI EM ASIA SCREENED SWAP UCITS ETF*	1D	LU2296661775	19. Februar 2025	USD	0,1553
Xtrackers EURO STOXX QUALITY DIVIDEND UCITS ETF	1D	LU0292095535	19. Februar 2025	EUR	0,1514
Xtrackers STOXX GLOBAL SELECT DIVIDEND 100 SWAP UCITS ETF*	1D	LU0292096186	19. Februar 2025	EUR	0,3735
Xtrackers SLI UCITS ETF	1D	LU0322248146	19. Februar 2025	CHF	0,0023
Xtrackers MSCI PACIFIC EX JAPAN SCREENED UCITS ETF	1D	LU2755521270	19. Februar 2025	USD	0,1881
Xtrackers S&P ASX 200 UCITS ETF	1D	LU0328474803	19. Februar 2025	AUD	1,0042
Xtrackers STOXX EUROPE 600 UCITS ETF	1D	LU2581375156	19. Februar 2025	EUR	0,2955
Xtrackers CAC 40 UCITS ETF	1D	LU0322250985	19. Februar 2025	EUR	0,2083
Xtrackers S&P 500 SWAP UCITS ETF*	1D	LU2009147757	19. Februar 2025	USD	0,0355
Xtrackers MSCI CHINA UCITS ETF	1D	LU2456436083	19. Februar 2025	USD	0,1011
Xtrackers SPAIN UCITS ETF	1D	LU0994505336	19. Februar 2025	EUR	0,4782
Xtrackers MSCI EMU UCITS ETF	1D	LU0846194776	19. Februar 2025	EUR	0,3164
Xtrackers NIKKEI 225 UCITS ETF	1D	LU0839027447	19. Februar 2025	JPY	28,8120

* Dies ist ein synthetischer ETF.

** Umfasst auch synthetische ETFs.

20. Nachfolgende Ereignisse (Fortsetzung)

Xtrackers NIKKEI 225 UCITS ETF	2D - EUR Hedged	LU1875395870	19. Februar 2025	EUR	0,4007
Xtrackers HARVEST CSI300 UCITS ETF	1D	LU0875160326	19. Februar 2025	USD	0,1295
Xtrackers HARVEST FTSE CHINA A-H 50 UCITS ETF	1D	LU1310477036	19. Februar 2025	USD	0,4978

3. Die Jahreshauptversammlung der Anteilhaber am 25. April 2025 (die „**JHV 2025**“) wird die Vergütung der unabhängigen Verwaltungsratsmitglieder Alfred François Brausch und Thilo Wendenburg sowie des externen Verwaltungsratsmitglieds Stefan Kreuzkamp genehmigen. Der vorgeschlagene Betrag für Alfred François Brausch, der seit der Jahreshauptversammlung 2024 (die „**JHV 2024**“) als Vorsitzender agiert, beträgt 30.000 EUR pro Jahr. Dieser Betrag soll für seine Pflichten für den Zeitraum von der JHV 2024 bis zum Datum der JHV 2025 anteilig gezahlt werden. Der vorgeschlagene Betrag für Thilo Wendenburg beträgt 25.000 EUR pro Jahr. Dieser Betrag soll für seine Pflichten für den Zeitraum von der JHV 2024 bis zum Datum der JHV 2025 anteilig gezahlt werden. Der vorgeschlagene Betrag für Stefan Kreuzkamp beträgt 12.500 EUR pro Jahr. Dieser Betrag soll für seine Pflichten für den Zeitraum von der JHV 2024 bis zum Datum der JHV 2025 anteilig gezahlt werden. Die vorgeschlagenen Beträge basieren auf der Anzahl der Teilfonds am Ende des Geschäftsjahres zum 31. Dezember 2024 und werden aus der Fixgebühr gezahlt. Die nicht unabhängigen Verwaltungsratsmitglieder erhalten keine Vergütung von der Gesellschaft.

** Umfasst auch synthetische ETFs.

Informationen für Anteilsinhaber - **ungeprüft****1. Online-Veröffentlichung von Anlageportfolios, Sicherheiten und Swap-Exposure**

Anteilsinhaber können unter www.Xtrackers.com die Swap-Exposures sowie die Anlageportfolios oder die gehaltenen Sicherheiten für sämtliche Teilfonds aufrufen. Die Informationen sind im Abschnitt „ETF-Informationen“ für jeden Teilfonds verfügbar.

2. Anpassung von OTC-Swap-Transaktionen zur Abbildung von Indexnachbildungskosten

Gemäß dem Prospekt kann jeder der Swap-Kontrahenten in Bezug auf die OTC-Swap-Transaktion(en) Absicherungsgeschäfte eingehen. Gemäß der bzw. den OTC-Swap-Transaktion(en) zwischen den Teilfonds und dem Swap-Kontrahenten erhalten die Teilfonds eine angepasste Wertentwicklung des Referenzindex, um bestimmte Indexnachbildungs- und andere Transaktionskosten oder -gebühren, die dem Swap-Kontrahenten in Bezug auf die OTC-Swap-Transaktion entstehen, widerzuspiegeln. Diese Kosten können unter anderem mit dem Kauf, dem Verkauf, der Verwahrung, dem Halten oder sonstigen Transaktionen in Bezug auf Anlagen in übertragbaren Wertpapieren und/oder OTC-Swap-Transaktionen und/oder mit Sicherheiten verbundene Kosten, Steuern oder sonstige Abgaben umfassen. Unter extremen Marktbedingungen und außergewöhnlichen Umständen, insbesondere in Verbindung mit weniger entwickelten Märkten und Schwellenmärkten, können diese Kosten erheblich ansteigen, was wiederum zu einem Anstieg der OTC-Swap-Transaktionskosten führen kann. Die Anteilsinhaber tragen daher indirekt die OTC-Swap-Transaktionskosten, die von dem Swap-Kontrahenten an bestimmte Fonds mit Indirekter Replikation weitergereicht werden können. Diese Transaktionskosten können die Fähigkeit des Fonds mit Indirekter Replikation beeinträchtigen, sein Anlageziel zu erreichen. Die OTC-Swap-Transaktionskosten können auch unterschiedlicher Art sein, je nach dem Referenzindex, dessen Wertentwicklung vom Teilfonds abgebildet werden soll. Die OTC-Swap-Transaktionskosten können gegebenenfalls auch in Abhängigkeit von den aktuellen Marktbedingungen variieren.

•Szenario 1: Der Referenzindex ist ein „Long“-Index (d. h. sein Ziel besteht darin, die Wertentwicklung seiner Bestandteile abzubilden). In diesem Fall stehen die Indexnachbildungskosten in Zusammenhang mit (i) dem Kauf und Verkauf der Bestandteile des Referenzindex durch einen Swap-Kontrahenten zur Abbildung der Wertentwicklung des Referenzindex; oder (ii) Kosten für die Verwahrung oder sonstigen damit verbundenen Kosten, die einem Swap-Kontrahenten in Bezug auf das Halten der Bestandteile des Referenzindex entstehen; oder (iii) Steuern oder sonstigen Abgaben, die in Bezug auf den Kauf oder Verkauf der Bestandteile des Referenzindex erhoben werden; oder (iv) Steuern, die auf Erträge aus den Bestandteilen des Referenzindex erhoben werden; oder (v) sonstigen in Bezug auf die Bestandteile des Referenzindex vom Swap-Kontrahenten durchgeführten Transaktionen.

•Szenario 2: Der Referenzindex ist ein „gehebelter“ Index (d. h. sein Ziel besteht darin, die Wertentwicklung der Long-Version des Referenzindex auf täglicher Basis gehebelt abzubilden). In diesem Fall stehen die Indexnachbildungskosten in Zusammenhang mit (i) dem Kauf und Verkauf sowie der Leihe und/oder Finanzierung der Bestandteile des Referenzindex durch einen Swap-Kontrahenten zur Abbildung der Wertentwicklung des Referenzindex, (ii) Kosten für die Verwahrung oder sonstigen damit verbundenen Kosten, die dem Swap-Kontrahenten in Bezug auf das Halten der Bestandteile des Referenzindex entstehen, (iii) Finanzierungskosten zur Absicherung gegen erhebliche Marktschwankungen in Bezug auf die Bestandteile des Referenzindex, (iv) unerwarteten Finanzierungskosten infolge beträchtlicher Marktschwankungen, (v) Steuern, die auf Erträge aus den Bestandteilen des Referenzindex erhoben werden, oder (vi) sonstigen in Bezug auf die Bestandteile des Referenzindex vom Swap-Kontrahenten durchgeführten Transaktionen.

•Szenario 3: Der Referenzindex ist ein „Short“-Index (d. h. sein Ziel besteht darin, die umgekehrte tägliche Wertentwicklung der Long-Version des Referenzindex abzubilden) oder ein „gehebelter Short“-Index (d. h. sein Ziel besteht darin, die gehebelte umgekehrte tägliche Wertentwicklung der Long-Version des Referenzindex abzubilden). In diesem Fall stehen die Indexnachbildungskosten in Zusammenhang mit (i) der Leihe und/oder Finanzierung der Bestandteile des Referenzindex zur Abbildung der Wertentwicklung des Referenzindex, (ii) Finanzierungskosten zur Absicherung gegen erhebliche Marktschwankungen in Bezug auf die Bestandteile des Referenzindex, (iii) unerwarteten Finanzierungskosten infolge beträchtlicher Marktschwankungen oder (iv) anderen vom Swap-Kontrahenten in Bezug auf die Bestandteile des Referenzindex durchgeführten Transaktionen.

Jeder Swap-Kontrahent kann zudem zuweilen bestimmte Zuwendungen oder Renditeverbesserungen durch seine Absicherungstätigkeiten erzielen. Unter bestimmten Umständen kann ein Swap-Kontrahent nach seinem alleinigen und freien Ermessen beschließen, diese Zuwendungen oder Renditeverbesserungen zusätzlich zu im Rahmen der OTC-Swapgeschäft(e) vertraglich geschuldeten Zahlungen teilweise oder vollständig an den Teilfonds im Rahmen der OTC-Swapgeschäft(e) auszuzahlen. Die OTC-Swap-Transaktionen der folgenden Teilfonds wurden bei der Bewertung der Swaps, die zum 31. Dezember 2024 bestanden, um die nachfolgend aufgeführten Beträge angepasst. Eine positive Zahl in der Tabelle bedeutet, dass die OTC-Swap-Transaktionen des jeweiligen Teilfonds einer negativen Anpassung unterzogen wurden, die eine unterdurchschnittliche Wertentwicklung des Teilfonds gegenüber dem Referenzindex widerspiegelt. Ebenso bedeutet eine negative Zahl in der Tabelle, dass die OTC-Swap-Transaktionen des jeweiligen Teilfonds einer positiven Anpassung/Verbesserung unterzogen wurden, die eine überdurchschnittliche Wertentwicklung des Teilfonds gegenüber dem Referenzindex widerspiegelt. Diese Zahlen werden mit den Zuwendungen oder Renditeverbesserungen durch die Absicherungstätigkeiten des Swap-Kontrahenten verrechnet, die, sofern zutreffend, im Rahmen der OTC-Swaptransaktion(en) erhalten wurden. Diese Kosten können im Laufe der Zeit entsprechend den Marktbedingungen und Marktgepflogenheiten variieren.

Teilfonds	Anteilsklasse	ISIN	Anpassung
Xtrackers MSCI WORLD SWAP UCITS ETF*	1C	LU0274208692	5 BP
Xtrackers MSCI WORLD SWAP UCITS ETF*	1D	LU2263803533	5 BP

* Dies ist ein synthetischer ETF.

** Umfasst auch synthetische ETFs.

2. Anpassung von OTC-Swap-Transaktionen zur Abbildung von Indexnachbildungskosten (Fortsetzung)

Teilfonds	Anteilsklasse	ISIN	Anpassung
Xtrackers MSCI WORLD SWAP UCITS ETF*	4C - EUR Hedged	LU0659579733	4 BP
Xtrackers MSCI USA SWAP UCITS ETF*	1C	LU0274210672	(41) BP
Xtrackers MSCI EMERGING MARKETS SWAP UCITS ETF*	1C	LU0292107645	(23) BP
Xtrackers MSCI EM ASIA ESG SCREENED SWAP UCITS ETF*	1C	LU0292107991	(6) BP
Xtrackers MSCI EM LATIN AMERICA ESG SWAP UCITS ETF*	1C	LU0292108619	(2) BP
Xtrackers MSCI EM EUROPE, MIDDLE EAST & AFRICA ESG SWAP UCITS ETF*	1C	LU0292109005	(2) BP
Xtrackers NIFTY 50 SWAP UCITS ETF*	1C	LU0292109690	74 BP
Xtrackers STOXX GLOBAL SELECT DIVIDEND 100 SWAP UCITS ETF*	1D	LU0292096186	(61) BP
Xtrackers BLOOMBERG COMMODITY EX-AGRICULTURE & LIVESTOCK SWAP UCITS ETF*	1C - EUR Hedged	LU0292106167	(29) BP
Xtrackers BLOOMBERG COMMODITY EX-AGRICULTURE & LIVESTOCK SWAP UCITS ETF*	2C	LU0460391732	(21) BP
Xtrackers BLOOMBERG COMMODITY EX-AGRICULTURE & LIVESTOCK SWAP UCITS ETF*	3C - GBP Hedged	LU0460391906	(29) BP
Xtrackers SHORTDAX DAILY SWAP UCITS ETF*	1C	LU0292106241	(127) BP
Xtrackers EURO STOXX 50 SHORT DAILY SWAP UCITS ETF*	1C	LU0292106753	(70) BP
Xtrackers FTSE 100 SHORT DAILY SWAP UCITS ETF*	1C	LU0328473581	(71) BP
Xtrackers S&P 500 INVERSE DAILY SWAP UCITS ETF*	1C	LU0322251520	(73) BP
Xtrackers MSCI AC ASIA EX JAPAN ESG SWAP UCITS ETF*	1C	LU0322252171	1 BP
Xtrackers FTSE VIETNAM SWAP UCITS ETF*	1C	LU0322252924	10 BP
Xtrackers LPX PRIVATE EQUITY SWAP UCITS ETF*	1C	LU0322250712	(64) BP
Xtrackers S&P GLOBAL INFRASTRUCTURE SWAP UCITS ETF*	1C	LU0322253229	(55) BP
Xtrackers S&P SELECT FRONTIER SWAP UCITS ETF*	1C	LU0328476410	76 BP
Xtrackers S&P 500 2X LEVERAGED DAILY SWAP UCITS ETF*	1C	LU0411078552	(20) BP
Xtrackers SHORTDAX X2 DAILY SWAP UCITS ETF*	1C	LU0411075020	(230) BP
Xtrackers LEVDAX DAILY SWAP UCITS ETF*	1C	LU0411075376	119 BP
Xtrackers BLOOMBERG COMMODITY SWAP UCITS ETF*	1C	LU2278080713	(35) BP
Xtrackers BLOOMBERG COMMODITY SWAP UCITS ETF*	2C - EUR Hedged	LU0429790743	(30) BP
Xtrackers S&P 500 2X INVERSE DAILY SWAP UCITS ETF*	1C	LU0411078636	(180) BP
Xtrackers CSI300 SWAP UCITS ETF*	1C	LU0779800910	(300) BP
Xtrackers MSCI INDONESIA SWAP UCITS ETF*	1C	LU0476289623	(25) BP
Xtrackers S&P 500 SWAP UCITS ETF*	1C	LU0490618542	2 BP
Xtrackers S&P 500 SWAP UCITS ETF*	1D	LU2009147757	2 BP
Xtrackers S&P 500 SWAP UCITS ETF*	5C - EUR Hedged	LU2196472984	4 BP
Xtrackers S&P 500 SWAP UCITS ETF*	7C - GBP Hedged	LU2196473016	4 BP
Xtrackers MSCI INDIA SWAP UCITS ETF*	1C	LU0514695187	87 BP
Xtrackers MSCI AFRICA TOP 50 SWAP UCITS ETF*	1C	LU0592217524	30 BP
Xtrackers MSCI PAKISTAN SWAP UCITS ETF*	1C	LU0659579147	140 BP
Xtrackers MSCI CHINA A ESG SCREENED SWAP UCITS ETF*	1C	LU2469465822	(319) BP
Xtrackers CSI500 SWAP UCITS ETF*	1C	LU2788421340	(650) BP

* Dies ist ein synthetischer ETF.

** Umfasst auch synthetische ETFs.

Informationen für Anteilsinhaber - **ungeprüft (Fortsetzung)****3. Französischer Aktiensparplan („Plan d'épargne en actions“)**

Während des zum 31. Dezember 2024 endenden Geschäftsjahres waren folgende Teilfonds für die Anlage für einen „plan d'épargne en actions“ („PEA“) zugelassen:

Xtrackers CAC 40 UCITS ETF, Xtrackers EURO STOXX QUALITY DIVIDEND UCITS ETF und Xtrackers MSCI EMU UCITS ETF.

4. Bestimmung des Marktrisikopotenzials

Bei der Methode, die für alle Teilfonds zur Berechnung des Marktrisikopotenzials aus dem Einsatz derivativer Finanzinstrumente eingesetzt wird, handelt es sich um den Commitment-Ansatz gemäß CSSF-Rundschreiben 11/512.

5. Weitere Änderungen in Bezug auf die Gesellschaft während des Geschäftsjahres

1. Während des zum 31. Dezember 2024 endenden Geschäftsjahres wurden die folgenden Teilfonds aufgelegt:

Teilfonds	Anteilsklasse/ISIN-Code	Auflegungstermin
Xtrackers CSI500 SWAP UCITS ETF*	1C / LU2788421340	31. Juli 2024
Xtrackers WORLD GREEN TRANSITION INNOVATORS UCITS ETF	1C / LU2859392081	19. November 2024
Xtrackers WORLD SMALL CAP GREEN TRANSITION INNOVATORS UCITS ETF	1C / LU2859297330	19. November 2024
SCALABLE MSCI AC WORLD XTRACKERS UCITS ETF	1C / LU2903252349	11. Dezember 2024

2. Während des zum 31. Dezember 2024 endenden Geschäftsjahres wurden die folgenden Anteilsklassen aufgelegt:

Teilfonds	Anteilsklasse/ISIN-Code	Auflegungstermin
Xtrackers MSCI PACIFIC EX JAPAN ESG SCREENED UCITS ETF	1D / LU2755521270	28. März 2024
Xtrackers MSCI TAIWAN UCITS ETF	1D / LU2928641757	4. Dezember 2024

3. Am 1. Februar 2024 verlegten die DWS Investments UK Limited und die Deutsche Bank AG, Niederlassung London, ihre eingetragene Anschrift nach 21 Moorfields, London EC2Y 9DB, Vereinigtes Königreich.

4. Am 1. Februar 2024 wurde die Politik in Bezug auf Erträge aus Wertpapierleihgeschäften für alle Teilfonds der Gesellschaft (mit Ausnahme des Xtrackers DAX UCITS ETF und des Xtrackers DAX ESG SCREENED UCITS ETF), die zur Wertpapierleihe berechtigt sind (die „Teilfonds“), geändert. Bis zum 31. Januar 2024 erhielten die Teilfonds, soweit sie zur Kostenreduzierung Wertpapierleihgeschäfte tätigten, 70 % der daraus resultierenden Bruttoerträge. Die verbleibenden 30 % gingen (zu gleichen Teilen von jeweils 15 %) an die Wertpapierleihstelle und DWS Investments UK Limited (der „Portfoliounterverwalter“). Ab dem 1. Februar 2024 erhalten die Teilfonds, soweit sie zur Kostenreduzierung Wertpapierleihgeschäfte tätigen, 82 % der daraus resultierenden Bruttoerträge. Die verbleibenden 18 % gehen (zu gleichen Teilen von jeweils 9 %) an die Wertpapierleihstelle und den Portfoliounterverwalter.

5. Am 1. Februar 2024 wurde die Politik des Xtrackers DAX UCITS ETF und des Xtrackers DAX ESG SCREENED UCITS ETF (die „Teilfonds“) in Bezug auf Erträge aus Wertpapierleihgeschäften geändert. Bis zum 31. Januar 2024 erhielten die Teilfonds, soweit sie zur Kostenreduzierung Wertpapierleihgeschäfte tätigten, 90 % der daraus resultierenden Bruttoerträge. Die verbleibenden 10 % gingen an die Wertpapierleihstelle, und DWS Investments UK Limited erhielt 0 %. Ab dem 1. Februar 2024 erhalten die Teilfonds, soweit sie zur Kostenreduzierung Wertpapierleihgeschäfte tätigen, 91 % der daraus resultierenden Bruttoerträge. Die verbleibenden 9 % gehen an die Wertpapierleihstelle, DWS Investments UK Limited erhält 0 %.

6. Am 16. Februar 2024 informierte die Gesellschaft die Anteilsinhaber darüber, dass STOXX Ltd. in ihrer Eigenschaft als Index-Administrator der in der nachstehenden Tabelle aufgeführten Teilfonds (jeweils ein „Teilfonds“ und zusammen die „Teilfonds“) am 22. November 2023 angekündigt hat, dass bestimmte Änderungen (die „Änderungen“) an den Indexmethoden einer Reihe von Indizes der DAX® Indexfamilie (jeweils ein „Betroffener DAX® -Index“), einschließlich des Referenzindex der jeweiligen Teilfonds, vorgenommen werden. Um ein begrenztes Gewicht einzelner Unternehmen innerhalb jedes Betroffenen DAX® Index zu erreichen, war das Gewicht einzelner Unternehmen innerhalb jedes Betroffenen DAX® Index bei jeder vierteljährlichen Neugewichtung auf 10 % begrenzt. Mit Wirkung vom 18. März 2024 wurde die Obergrenze für das Gewicht einzelner Unternehmen innerhalb jedes Betroffenen DAX® Index bei jeder vierteljährlichen Neugewichtung von 10 % auf 15 % erhöht. Darüber hinaus gilt mit Wirkung vom 23. September 2024: Erreicht ein einzelnes Unternehmen innerhalb eines Betroffenen DAX® Index innerhalb eines Quartals ein Gewicht von 20 %, wird der jeweilige Betroffene DAX® Index innerhalb des Quartals mit einem Gewicht von 15 % neu gewichtet.

* Dies ist ein synthetischer ETF.

** Umfasst auch synthetische ETFs.

5. Weitere Änderungen in Bezug auf die Gesellschaft während des Geschäftsjahres (Fortsetzung)

Teilfonds	Anteilsklasse	ISIN
Xtrackers DAX UCITS ETF	1C	LU0274211480
Xtrackers DAX UCITS ETF	1D	LU1349386927
Xtrackers DAX ESG SCREENED UCITS ETF	1D	LU0838782315
Xtrackers DAX ESG SCREENED UCITS ETF	2C – USD Hedged	LU1221100792
Xtrackers DAX ESG SCREENED UCITS ETF	4C – CHF Hedged	LU1221102491
Xtrackers SHORTDAX DAILY SWAP UCITS ETF*	1C	LU0292106241
Xtrackers SHORTDAX X2 DAILY SWAP UCITS ETF*	1C	LU0411075020
Xtrackers LEVDAX DAILY SWAP UCITS ETF*	1C	LU0411075376

7. Am 26. Februar 2024 informierte die Gesellschaft die Anteilsinhaber, dass MSCI Limited in ihrer Eigenschaft als Index-Administrator des Xtrackers MSCI EM ASIA ESG SCREENED SWAP UCITS ETF* (der „Teilfonds EM Asia“) und des Xtrackers MSCI AC ASIA EX JAPAN ESG SWAP UCITS ETF* (der „Teilfonds AC Asia ex Japan“) am 9. Februar 2024 angekündigt hatte, dass mit Wirkung zum 9. Februar 2024 bestimmte Änderungen (die „Änderungen“) an der Indexmethodik des Referenzindex des Teilfonds EM Asia vorgenommen werden sollten. Diese sind der nachstehenden Tabelle zu entnehmen. MSCI Limited kündigte am 19. Februar 2024 ebenfalls an, dass mit Wirkung zum 1. März 2024 Änderungen an der Indexmethodik des Referenzindex des Teilfonds AC Asia ex Japan vorgenommen würden.

Teilfonds	Referenzindex	Stichtag der Änderungen
Xtrackers MSCI EM ASIA ESG SCREENED SWAP UCITS ETF*	MSCI Emerging Markets Asia Select ESG Screened Index	9. Februar 2024
Xtrackers MSCI AC ASIA EX JAPAN ESG SWAP UCITS ETF*	MSCI AC Asia ex Japan Low Carbon SRI Leaders Capped Index	1. März 2024

MSCI Limited hat angekündigt, dass Änderungen an den Begrenzungsmethoden der Referenzindizes vorgenommen wurden. Ab den Stichtagen wurde zusätzlich zu der bestehenden Begrenzungsmethode der Referenzindizes auf Emittentenebene und dem Schema für die Gewichtung von Länderabweichungen in Bezug auf den MSCI Emerging Markets Asia Select ESG Screened Index (mindestens vierteljährlich) die folgende Begrenzung für Länder in den Referenzindizes eingeführt: Sollte die kombinierte Gewichtung von Bestandteilen aus Indien am Monatsende 18 % überschreiten, würde ein Prozess zur Begrenzung ausgelöst, sodass der Referenzindex neu gewichtet wird, wobei die überschüssige Gewichtung auf die verbleibenden Bestandteile im Verhältnis zu ihren bestehenden Gewichtungen im Referenzindex verteilt wird.

Darüber hinaus wurde ein tägliches Überwachungsverfahren eingeführt, um die Gewichtung Indiens auf 18 % zurückzusetzen, wenn die Gesamtgewichtung der indischen Bestandteile am Ende eines Geschäftstages vor Monatsende 20 % übersteigt.

8. Am 11. April 2024 informierte die Gesellschaft die ehemaligen Anteilsinhaber des Xtrackers MSCI EUROPE ENERGY ESG SCREENED UCITS ETF (der „Teilfonds“), dass die ab dem 1. Januar 2023 für die Teilfonds der Gesellschaft geltenden, ausgehandelten Vorzugszinssätze für Kredit-/Sollzinsen in Bezug auf die Barkonten der Gesellschaft nicht umgesetzt wurden, was zu fehlerhaften Berechnungen der Monatsendzinsenerträge auf Barguthaben für die Teilfonds der Gesellschaft führte. Darüber hinaus erhielt der Teilfonds eine Erstattung im Zusammenhang mit einer Strafzahlung gemäß Zentralverwahrerverordnung. Infolgedessen war ein Restbetrag (der „Restbetrag“) für den Teilfonds entstanden, der nicht in den Nettoinventarwert je Anteil des Teilfonds zum Schließungsdatum des Teilfonds eingeflossen war.

Der Restbetrag wurde am oder um den 12. April 2024 an die ehemaligen Anteilsinhaber des Teilfonds als Zahlung an den Nominee der Gemeinsamen Verwahrstelle zur Weiterleitung von Zahlungen an die ICSDs gezahlt. Die Einzelheiten zum Restbetrag sind in der folgenden Tabelle aufgeführt:

Teilfonds	Restbetrag	Restbetrag je Anteil
Xtrackers MSCI EUROPE ENERGY ESG SCREENED UCITS ETF	36.069,97 EUR	0,06569404 EUR

9. Am 22. November 2024 informierte die Gesellschaft die Anteilsinhaber, dass STOXX Limited in ihrer Eigenschaft als Index-Administrator des Xtrackers DAX ESG SCREENED UCITS ETF (der „Teilfonds“) am 30. September 2024 die Vornahme bestimmter Änderungen an der Indexmethodik des Referenzindex des Teilfonds (der „Referenzindex“) mit Wirkung zum 23. Dezember 2024 angekündigt hatte. Die bestehenden Ausschlusskriterien für Umwelt, Soziales und Unternehmensführung werden um zusätzliche Ausschlusskriterien ergänzt, sodass Unternehmen, die bestimmte Umsatzschwellen in den Bereichen Kohleausbau, Ölbrennstoffe, gasförmige Brennstoffe und Stromerzeugung überschreiten, aus dem Referenzindex ausgeschlossen werden.

* Dies ist ein synthetischer ETF.

** Umfasst auch synthetische ETFs.

Informationen für Anteilshaber - **ungeprüft (Fortsetzung)****5. Weitere Änderungen in Bezug auf die Gesellschaft während des Geschäftsjahres (Fortsetzung)**

10. Am 26. November 2024 informierte die Gesellschaft die Anteilshaber, dass MSCI Limited in ihrer Eigenschaft als Index-Administrator des Xtrackers MSCI UK ESG UCITS ETF (der „**Teilfonds**“) am 14. November 2024 die Vornahme bestimmter Änderungen (die „**Änderungen**“) an der Indexmethodik des Referenzindex des Teilfonds (der „**Referenzindex**“) mit Wirkung zum 26. November 2024 (der „**Stichtag**“) angekündigt hatte. Die Änderungen umfassen auch die Umbenennung des Referenzindex, wie in der folgenden Tabelle angegeben:

Teilfonds	Aktueller Referenzindex	Neuer Referenzindex
Xtrackers MSCI UK ESG UCITS ETF	MSCI United Kingdom IMI Low Carbon SRI Leaders Select Index	MSCI United Kingdom IMI Low Carbon SRI Selection Capped Index

Darüber hinaus gab MSCI Limited bekannt, dass der Referenzindex zum Stichtag aktualisiert wurde, um zusätzliche Screening-Regeln für Öl und Gas sowie Stromerzeugung zu berücksichtigen. Dementsprechend gelten ab dem Stichtag die folgenden Screening-Regeln in Bezug auf das MSCI ESG Business Involvement Screening Research für den Referenzindex: Alkohol, Tabak, Glücksspiel, Erwachsenenunterhaltung, gentechnisch modifizierte Organismen, zivile Schusswaffen, Öl und Gas, Kernwaffen, Kraftwerkskohle, fossile Brennstoffe und Stromerzeugung aus fossilen Brennstoffen. Unternehmen, die in irgendeiner Form in Verbindung mit umstrittenen Waffen stehen, werden ausdrücklich ausgeschlossen.

11. Am 27. November 2024 informierte die Gesellschaft die Anteilshaber, dass MSCI Limited in ihrer Eigenschaft als Index-Administrator des Xtrackers MSCI AC ASIA EX JAPAN ESG SWAP UCITS ETF*, des Xtrackers MSCI EM LATIN AMERICA ESG SWAP UCITS ETF* und des Xtrackers MSCI EM EUROPE, MIDDLE EAST & AFRICA ESG SWAP UCITS ETF* (jeweils ein „**Teilfonds**“) die Gesellschaft am 14. November 2024 darüber informiert hatte, dass sie am 26. November 2024 (der „**Stichtag**“) bestimmte Änderungen (die „**Änderungen**“) an den Referenzindizes der einzelnen Teilfonds (jeweils ein „**Referenzindex**“) vornehmen würde. Die Änderungen umfassen auch die Umbenennung des jeweiligen Referenzindex, wie in der folgenden Tabelle angegeben:

Teilfonds	Aktueller Referenzindex	Neuer Referenzindex
Xtrackers MSCI AC ASIA EX JAPAN ESG SWAP UCITS ETF*	MSCI AC Asia ex Japan Low Carbon SRI Leaders Capped Index	MSCI AC Asia ex Japan Low Carbon SRI Selection Capped Index
Xtrackers MSCI EM LATIN AMERICA ESG SWAP UCITS ETF*	MSCI EM Latin America Low Carbon SRI Leaders Index	MSCI EM Latin America Low Carbon SRI Selection Capped Index
Xtrackers MSCI EM EUROPE, MIDDLE EAST & AFRICA ESG SWAP UCITS ETF*	MSCI EM EMEA Low Carbon SRI Leaders Index	MSCI EM EMEA Low Carbon SRI Selection Capped Index

Darüber hinaus gab MSCI Limited bekannt, dass jeder Referenzindex zum Stichtag aktualisiert wurde, um zusätzliche Screening-Regeln für Öl und Gas sowie Stromerzeugung zu berücksichtigen. Dementsprechend gelten ab dem Stichtag die folgenden Screening-Regeln in Bezug auf das MSCI ESG Business Involvement Screening Research für den Referenzindex: Alkohol, Tabak, Glücksspiel, Erwachsenenunterhaltung, gentechnisch modifizierte Organismen, zivile Schusswaffen, Öl und Gas, Kernwaffen, Kraftwerkskohle, fossile Brennstoffe und Stromerzeugung aus fossilen Brennstoffen. Unternehmen, die in irgendeiner Form in Verbindung mit umstrittenen Waffen stehen, werden ausdrücklich ausgeschlossen.

6. Angaben zur Mitarbeitervergütung gemäß der OGAW-V-Verordnung

Die Verwaltungsgesellschaft ist eine Tochtergesellschaft der DWS Group GmbH & Co. KGaA („DWS KGaA“) und unterliegt hinsichtlich der Ausgestaltung ihres Vergütungssystems den aufsichtsrechtlichen Anforderungen der Fünften Richtlinie über Organismen für gemeinsame Anlagen in Wertpapieren („OGAW V-Richtlinie“) sowie den Leitlinien der Europäischen Wertpapier- und Marktaufsichtsbehörde für eine solide Vergütungspolitik („ESMA-Leitlinien“).

Vergütungspolitik und Governance

Die Verwaltungsgesellschaft unterliegt der konzernweiten Vergütungspolitik, die die DWS KGaA für sich und alle ihre Tochtergesellschaften („DWS Konzern“ oder nur „Konzern“) beschlossen hat.

Im Einklang mit der Konzernstruktur wurden Ausschüsse eingerichtet, die die Angemessenheit des Vergütungssystems und die Einhaltung der aufsichtsrechtlichen Anforderungen in Bezug auf die Vergütung sicherstellen und für die Überprüfung des Systems zuständig sind.

So wurde das DWS Compensation Committee von der Geschäftsleitung der DWS KGaA beauftragt, nachhaltige Vergütungsgrundsätze zu entwickeln und zu gestalten, Empfehlungen zur Gesamtvergütung auszusprechen und eine angemessene Governance und Aufsicht über die Vergütung und Leistungen der Gruppe sicherzustellen.

* Dies ist ein synthetischer ETF.

** Umfasst auch synthetische ETFs.

Informationen für Anteilshaber - ungeprüft (Fortsetzung)

6. Angaben zur Mitarbeitervergütung gemäß der OGAW-V-Verordnung (Fortsetzung)

Darüber hinaus wurde der Vergütungsausschuss eingerichtet, um den Aufsichtsrat der DWS KGaA bei der Überwachung der angemessenen Ausgestaltung der Vergütungssysteme für alle Mitarbeiter des Konzerns zu unterstützen. Dies geschieht, indem die Konformität der Vergütungsstrategie mit der Geschäfts- und Risikostrategie geprüft wird und die Auswirkungen des Vergütungssystems auf das konzernweite Risiko-, Kapital- und Liquiditätsmanagement berücksichtigt werden.

Im Rahmen der jährlichen internen Überprüfung auf Ebene des DWS Konzerns wurde festgestellt, dass die Ausgestaltung des Vergütungssystems angemessen ist und keine wesentlichen Unregelmäßigkeiten vorliegen.

Vergütungsstruktur

Die Mitarbeitervergütung besteht aus einer fixen und einer variablen Vergütung.

Die fixe Vergütung entlohnt die Mitarbeiter entsprechend ihren Qualifikationen, Erfahrungen und Kompetenzen sowie den Anforderungen, der Bedeutung und dem Umfang ihrer Funktionen.

Die variable Vergütung berücksichtigt die Leistung auf Konzern-, Bereichs- und individueller Ebene. Die variable Vergütung besteht generell aus zwei Bestandteilen: der „Unternehmenskomponente“ und der „individuellen Komponente“.

Die Unternehmenskomponente wird anhand von drei Erfolgskennzahlen („Key Performance Indicators“ – „KPIs“) auf Ebene des DWS-Konzerns bestimmt. Für das Performance-Jahr 2024 waren dies: bereinigte Aufwands-Ertrags-Relation, langfristige Nettomittelzuflüsse und ESG-Kennzahlen.

Die individuelle Komponente der variablen Vergütung berücksichtigt zahlreiche finanzielle und nichtfinanzielle Faktoren. Dazu gehören der Vergleich mit der Referenzgruppe und Überlegungen zur Mitarbeiterbindung. Bei negativen Leistungsbeiträgen oder Fehlverhalten kann die variable Vergütung entsprechend gekürzt oder ganz gestrichen werden. Sie wird grundsätzlich nur dann gewährt und ausgezahlt, wenn die Gewährung für den Konzern finanziell tragbar ist. Den Mitarbeitern wird normalerweise keine garantierte variable Vergütung gewährt. In Ausnahmefällen kann neuen Mitarbeitern eine garantierte variable Vergütung gewährt werden, allerdings nur im ersten Jahr ihrer Beschäftigung.

Die Vergütungsstrategie zielt darauf ab, ein angemessenes Gleichgewicht zwischen fixer und variabler Vergütung zu erreichen. Dies trägt dazu bei, die Mitarbeitervergütung an den Interessen der Kunden, Investoren und Anteilshaber sowie an den Branchenstandards auszurichten. Gleichzeitig wird sichergestellt, dass die fixe Vergütung einen ausreichend hohen Anteil an der Gesamtvergütung ausmacht, um dem Konzern volle Flexibilität bei der Gewährung variabler Vergütungen zu ermöglichen.

Festlegung der variablen Vergütung und angemessene Risikoanpassung

Der Gesamtbetrag der variablen Vergütung wird einer angemessenen Anpassung der Risiken unterzogen, die die Anpassung ex ante als auch ex post umfasst. Die robuste Methode soll sicherstellen, dass bei der Festlegung der variablen Vergütung sowohl der risikoangepassten Leistung als auch der Kapital- und Liquiditätsausstattung des Konzerns Rechnung getragen wird.

Bei der Bewertung der Leistung der Geschäftsbereiche werden eine Reihe von Überlegungen berücksichtigt. Die Leistung wird im Rahmen von finanziellen und nicht-finanziellen Zielen auf der Grundlage von Balanced Scorecards bewertet. Die Zuteilung der variablen Vergütung an die Infrastrukturbereiche und insbesondere an die Kontrollfunktionen hängt von den Gesamtergebnissen des Konzerns ab, nicht aber von den Ergebnissen der von ihnen kontrollierten Geschäftsbereiche.

Auf der Ebene der einzelnen Mitarbeiter gelten Grundsätze für die Festlegung der variablen Vergütung, in denen die Faktoren und Kennzahlen aufgeführt sind, die bei individuellen Entscheidungen über die variable Vergütung berücksichtigt werden müssen. Dazu zählen beispielsweise Investmentperformance, Kundenbindung, Erwägungen zur Unternehmenskultur sowie Zielvereinbarungen und Leistungsbeurteilungen im Rahmen des „Ganzheitliche Leistung“-Ansatzes. Zudem werden Hinweise der Kontrollfunktionen und Disziplinarmaßnahmen sowie deren Einfluss auf die variable Vergütung einbezogen.

Nachhaltige Vergütung

Nachhaltigkeit und Nachhaltigkeitsrisiken spielen bei der Festlegung der variablen Vergütung eine wesentliche Rolle. Daher steht die Vergütungspolitik in vollem Einklang mit den Nachhaltigkeitsrisiken und ist mit diesen konform. Daher schafft der DWS Konzern Anreize für ein Verhalten, das sowohl den Interessen der Kunden als auch der langfristigen Performance des Unternehmens dient. Relevante Nachhaltigkeitsfaktoren werden regelmäßig überprüft und in die Gestaltung des Vergütungssystems einbezogen.

Vergütung für das Jahr 2024

Das DWS Compensation Committee hat die Erschwinglichkeit der variablen Vergütung für 2024 überwacht und festgestellt, dass das Kapital- und Liquiditätsniveau des Konzerns weiterhin über den aufsichtsrechtlichen Mindestanforderungen und der internen Risikobereitschaft liegt.

** Umfasst auch synthetische ETFs.

Informationen für Anteilshaber - ungeprüft (Fortsetzung)

6. Angaben zur Mitarbeitervergütung gemäß der OGAW-V-Verordnung (Fortsetzung)

Als Teil der im März 2025 für das Performance-Jahr 2024 gewährten variablen Vergütung wird die Unternehmenskomponente allen berechtigten Mitarbeitern auf Basis der Bewertung der festgelegten Leistungskennzahlen gewährt. Die Geschäftsführung hat für 2024 unter Berücksichtigung der beträchtlichen Leistung der Mitarbeiter und in seinem Ermessen einen Zielerreichungsgrad von 90,0 % festgelegt.

Identifizierung von Risikoträgern

Gemäß dem Gesetz vom 17. Dezember 2010 über die Organismen für gemeinsame Anlagen (in seiner jeweils gültigen Fassung) sowie den ESMA-Leitlinien hat die Verwaltungsgesellschaft Risikoträger ermittelt. Das Identifizierungsverfahren wurde im Einklang mit den Konzern-Richtlinien durchgeführt und basiert auf der Bewertung des Einflusses folgender Kategorien von Mitarbeitern auf das Risikoprofil der Verwaltungsgesellschaft oder einen von ihr verwalteten Fonds: (a) Geschäftsführung/Senior Management, (b) Portfolio-/Investmentmanager, (c) Kontrollfunktionen, (d) Mitarbeiter mit Leitungsfunktionen in Verwaltung, Marketing und Human Resources, (e) sonstige Mitarbeiter (Risikoträger) mit wesentlichem Einfluss, (f) sonstige Mitarbeiter in der gleichen Vergütungsstufe wie sonstige Risikoträger, deren Tätigkeit einen Einfluss auf das Risikoprofil der Verwaltungsgesellschaft oder des Konzerns hat. Mindestens 40 % der variablen Vergütung für Risikoträger werden aufgeschoben vergeben. Des Weiteren werden für wichtige Anlageexperten mindestens 50 % sowohl des direkt ausgezahlten als auch des aufgeschobenen Teils in Form von aktienbasierten oder fondsbasierten Instrumenten des DWS Konzerns gewährt. Alle aufgeschobenen Komponenten sind bestimmten Leistungs- und Verfallbedingungen unterworfen, um eine angemessene nachträgliche Risikoadjustierung zu gewährleisten. Bei einer variablen Vergütung von weniger als 50.000 EUR erhalten Risikoträger ihre gesamte variable Vergütung in bar und ohne Aufschub.

Zusammenfassung der Informationen zur Vergütung für die Verwaltungsgesellschaft für 2024⁽¹⁾

Jahresdurchschnitt der Mitarbeiterzahl	106
Gesamtvergütung ⁽²⁾	16.564.921 EUR
Fixe Vergütung	13.170.723 EUR
Variable Vergütung	3.394.198 EUR
davon: Carried Interest	0 EUR
Gesamtvergütung für Senior Management ⁽³⁾	1.689.020 EUR
Gesamtvergütung für sonstige Risikoträger ⁽⁴⁾	0 EUR
Gesamtvergütung für Mitarbeiter mit Kontrollfunktionen	2.422.471 EUR

⁽¹⁾ Vergütungsdaten für Delegierte, an die die Verwaltungsgesellschaft Portfolio- oder Risikomanagementaufgaben übertragen hat, sind nicht in der Tabelle erfasst.

⁽²⁾ Unter Berücksichtigung diverser Vergütungsbestandteile entsprechend den Definitionen in den ESMA-Leitlinien, die Geldzahlungen oder -leistungen (wie Bargeld, Anteile, Optionsscheine, Rentenbeiträge) oder Nicht-(direkte) Geldleistungen (wie Gehaltsnebenleistungen oder Sondervergütungen für Fahrzeuge, Mobiltelefone, usw.) umfassen.

⁽³⁾ „Senior Management“ umfasst nur den Vorstand der Verwaltungsgesellschaft. Die Mitglieder des Vorstands erfüllen die Definition als Führungskräfte. Über den Vorstand hinaus wurden keine weiteren Führungskräfte identifiziert.

⁽⁴⁾ Identifizierte Risikoträger mit Kontrollfunktion werden in der Zeile „Mitarbeiter mit Kontrollfunktionen“ ausgewiesen.

Zusammenfassung der Informationen zur Vergütung für DWS Investment GmbH als Portfoliounterverwalter für 2024⁽⁵⁾

Jahresdurchschnitt der Mitarbeiterzahl	424
Gesamtvergütung ⁽⁶⁾	87.621.310 EUR
Fixe Vergütung	50.090.899 EUR
Variable Vergütung	37.530.411 EUR
davon: Carried Interest	0 EUR
Gesamtvergütung für Senior Management ⁽⁷⁾	5.648.841 EUR
Gesamtvergütung für sonstige Risikoträger ⁽⁸⁾	7.856.650 EUR
Gesamtvergütung für Mitarbeiter mit Kontrollfunktionen	2.168.139 EUR

Zusammenfassung der Informationen zur Vergütung für DWS Investments UK Ltd als Portfoliounterverwalter für 2024⁽⁹⁾

Jahresdurchschnitt der Mitarbeiterzahl	129,37
Gesamtvergütung ⁽¹⁰⁾	20.667.786 EUR
Fixe Vergütung	12.873.173 EUR

** Umfasst auch synthetische ETFs.

Informationen für Anteilshaber - ungeprüft (Fortsetzung)

6. Angaben zur Mitarbeitervergütung gemäß der OGAW-V-Verordnung (Fortsetzung)

Variable Vergütung	7.794.612 EUR
davon: Carried Interest	48.386 EUR
Gesamtvergütung für Senior Management ⁽¹¹⁾	3.234.705 EUR
Gesamtvergütung für sonstige Risikoträger ⁽¹²⁾	0 EUR
Gesamtvergütung für Mitarbeiter mit Kontrollfunktionen	0 EUR

⁽⁵⁾ Vergütungsdaten für Delegierte, an die die Verwaltungsgesellschaft Portfolio- oder Risikomanagementaufgaben übertragen hat, sind nicht in der Tabelle erfasst.

⁽⁶⁾ Unter Berücksichtigung diverser Vergütungsbestandteile entsprechend den Definitionen in den ESMA-Leitlinien, die Geldzahlungen oder -leistungen (wie Bargeld, Anteile, Optionsscheine, Rentenbeiträge) oder Nicht-(direkte) Geldleistungen (wie Gehaltsnebenleistungen oder Sondervergütungen für Fahrzeuge, Mobiltelefone, usw.) umfassen.

⁽⁷⁾ „Senior Management“ umfasst nur die Geschäftsführung der DWS Investment GmbH. Die Mitglieder der Geschäftsführung erfüllen die Definition als Führungskräfte. Über die Geschäftsführung hinaus wurden keine weiteren Führungskräfte identifiziert.

⁽⁸⁾ Identifizierte Risikoträger mit Kontrollfunktion werden in der Zeile „Mitarbeiter mit Kontrollfunktionen“ ausgewiesen.

⁽⁹⁾ Vergütungsdaten für Delegierte, an die die Verwaltungsgesellschaft Portfolio- oder Risikomanagementaufgaben übertragen hat, sind nicht in der Tabelle erfasst.

⁽¹⁰⁾ Unter Berücksichtigung diverser Vergütungsbestandteile entsprechend den Definitionen in den ESMA-Leitlinien, die Geldzahlungen oder -leistungen (wie Bargeld, Anteile, Optionsscheine, Rentenbeiträge) oder Nicht-(direkte) Geldleistungen (wie Gehaltsnebenleistungen oder Sondervergütungen für Fahrzeuge, Mobiltelefone, usw.) umfassen.

⁽¹¹⁾ „Senior Management“ umfasst nur den Vorstand der DWS Investments UK Ltd. Die Mitglieder des Vorstands erfüllen die Definition als Führungskräfte. Über den Vorstand hinaus wurden keine weiteren Führungskräfte identifiziert.

⁽¹²⁾ Identifizierte Risikoträger mit Kontrollfunktion werden in der Zeile „Mitarbeiter mit Kontrollfunktionen“ ausgewiesen.

7. Nichttransaktionstage

Die nachfolgende Tabelle enthält die Tage, die nicht als Transaktionstage angesehen wurden, da wichtige Märkte in Zusammenhang mit den erwähnten Teilfonds und Anteilsklassen geschlossen waren.

Teilfonds	Anteils-klasse	ISIN	JAN	FEB	MARZ	APR	MAI	JUN	JUL	AUG	SEP	OKT	NOV	DEZ
Xtrackers MSCI WORLD SWAP UCITS ETF*	1C	LU0274208692	01, 02, 03, 05, 08, 12, 15, 19, 26	02, 06, 09, 12, 13, 16, 19, 23	01, 08, 15, 20, 22, 28, 29	01, 04, 05, 10, 12, 19, 22, 23, 25, 26, 29	01, 03, 06, 09, 10, 13, 14, 15, 17, 20, 22, 24, 27, 31	03, 05, 06, 07, 10, 11, 12, 14, 17, 19, 21, 28	01, 04, 05, 12, 15, 19, 26	01, 02, 05, 09, 12, 13, 15, 16, 23, 26, 30	02, 06, 13, 16, 18, 20, 23, 27	01, 02, 03, 04, 11, 14, 16, 17, 18, 23, 24, 25, 28, 31	01, 04, 08, 15, 22, 28, 29	06, 13, 20, 23, 24, 25, 26, 27, 30, 31
Xtrackers MSCI WORLD SWAP UCITS ETF*	1D	LU2263803533	01, 02, 03, 05, 08, 12, 15, 19, 26	02, 06, 09, 12, 13, 16, 19, 23	01, 08, 15, 20, 22, 28, 29	01, 04, 05, 10, 12, 19, 22, 23, 25, 26, 29	01, 03, 06, 09, 10, 13, 14, 15, 17, 20, 22, 24, 27, 31	03, 05, 06, 07, 10, 11, 12, 14, 17, 19, 21, 28	01, 04, 05, 12, 15, 19, 26	01, 02, 05, 09, 12, 13, 15, 16, 23, 26, 30	02, 06, 13, 16, 18, 20, 23, 27	01, 02, 03, 04, 11, 14, 16, 17, 18, 23, 24, 25, 28, 31	01, 04, 08, 15, 22, 28, 29	06, 13, 20, 23, 24, 25, 26, 27, 30, 31
Xtrackers MSCI WORLD SWAP UCITS ETF*	4C - EUR Hedged	LU0659579733	01, 02, 03, 05, 08, 12, 15, 19, 26	02, 06, 09, 12, 13, 16, 19, 23	01, 08, 15, 20, 22, 28, 29	01, 04, 05, 10, 12, 19, 22, 23, 25, 26, 29	01, 03, 06, 09, 10, 13, 14, 15, 17, 20, 22, 24, 27, 31	03, 05, 06, 07, 10, 11, 12, 14, 17, 19, 21, 28	01, 04, 05, 12, 15, 19, 26	01, 02, 05, 09, 12, 13, 15, 16, 23, 26, 30	02, 06, 13, 16, 18, 20, 23, 27	01, 02, 03, 04, 11, 14, 16, 17, 18, 23, 24, 25, 28, 31	01, 04, 08, 15, 22, 28, 29	06, 13, 20, 23, 24, 25, 26, 27, 30, 31
Xtrackers MSCI EUROPE UCITS ETF	1C	LU0274209237	01	-	29	01	01, 06, 09, 20, 27	-	-	15, 26	-	-	01	24, 25, 26, 31
Xtrackers MSCI EUROPE UCITS ETF	1D	LU1242369327	01	-	29	01	01, 06, 09, 20, 27	-	-	15, 26	-	-	01	24, 25, 26, 31
Xtrackers MSCI EUROPE UCITS ETF	2C - USD Hedged	LU1184092051	01	-	29	01	01, 06, 09, 20, 27	-	-	15, 26	-	-	01	24, 25, 26, 31

* Dies ist ein synthetischer ETF.

** Umfasst auch synthetische ETFs.

Informationen für Anteilsinhaber - ungeprüft (Fortsetzung)

7. Nichttransaktionstage (Fortsetzung)

Teilfonds	Anteils- klasse	ISIN	JAN	FEB	MRZ	APR	MAI	JUN	JUL	AUG	SEP	OKT	NOV	DEZ
Xtrackers MSCI JAPAN UCITS ETF	1C	LU0274209740	01, 02, 03, 08	12, 23	20, 29	01, 29	01, 03, 06, 09, 20, 27	-	15	12, 15, 26	16, 23	14	01, 04	24, 25, 26, 31
Xtrackers MSCI JAPAN UCITS ETF	1D	LU2581375230	01, 02, 03, 08	12, 23	20, 29	01, 29	01, 03, 06, 09, 20, 27	-	15	12, 15, 26	16, 23	14	01, 04	24, 25, 26, 31
Xtrackers MSCI JAPAN UCITS ETF	2D - USD Hedged	LU0927735406	01, 02, 03, 08	12, 23	20, 29	01, 29	01, 03, 06, 09, 20, 27	-	15	12, 15, 26	16, 23	14	01, 04	24, 25, 26, 31
Xtrackers MSCI JAPAN UCITS ETF	4C - EUR Hedged	LU0659580079	01, 02, 03, 08	12, 23	20, 29	01, 29	01, 03, 06, 09, 20, 27	-	15	12, 15, 26	16, 23	14	01, 04	24, 25, 26, 31
Xtrackers MSCI JAPAN UCITS ETF	7C - CHF Hedged	LU1215827756	01, 02, 03, 08	12, 23	20, 29	01, 29	01, 03, 06, 09, 20, 27	-	15	12, 15, 26	16, 23	14	01, 04	24, 25, 26, 31
Xtrackers MSCI USA SWAP UCITS ETF*	1C	LU0274210672	01, 15	19	29	01	01, 06, 09, 20, 27	19	04	15, 26	02	-	01, 28	24, 25, 26, 31
Xtrackers MSCI USA SWAP UCITS ETF*	1D	LU2581375073	01, 15	19	29	01	01, 06, 09, 20, 27	19	04	15, 26	02	-	01, 28	24, 25, 26, 31
Xtrackers EURO STOXX 50 UCITS ETF	1C	LU0380865021	01	-	29	01	01, 06, 09, 20, 27	-	-	15, 26	-	-	01	24, 25, 26, 31
Xtrackers EURO STOXX 50 UCITS ETF	1D	LU0274211217	01	-	29	01	01, 06, 09, 20, 27	-	-	15, 26	-	-	01	24, 25, 26, 31
Xtrackers DAX UCITS ETF	1C	LU0274211480	01	-	29	01	01, 06, 09, 20, 27	-	-	15, 26	-	-	01	24, 25, 26, 31
Xtrackers DAX UCITS ETF	1D	LU1349386927	01	-	29	01	01, 06, 09, 20, 27	-	-	15, 26	-	-	01	24, 25, 26, 31
Xtrackers FTSE MIB UCITS ETF	1D	LU0274212538	01	-	29	01	01, 06, 09, 20, 27	-	-	15, 26	-	-	01	24, 25, 26, 31
Xtrackers SWITZERLAND UCITS ETF	1C	LU0943504760	01, 02	-	29	01	01, 06, 09, 20, 27	-	-	01, 15, 26	-	-	01	24, 25, 26, 31
Xtrackers SWITZERLAND UCITS ETF	1D	LU0274221281	01, 02	-	29	01	01, 06, 09, 20, 27	-	-	01, 15, 26	-	-	01	24, 25, 26, 31
Xtrackers FTSE 100 INCOME UCITS ETF	1D	LU0292097234	01	-	29	01	01, 06, 09, 20, 27	-	-	15, 26	-	-	01	24, 25, 26, 31
Xtrackers FTSE 250 UCITS ETF	1D	LU0292097317	01	-	29	01	01, 06, 09, 20, 27	-	-	15, 26	-	-	01	24, 25, 26, 31
Xtrackers MSCI UK ESG UCITS ETF	1D	LU0292097747	01	-	29	01	01, 06, 09, 20, 27	-	-	15, 26	-	-	01	24, 25, 26, 31

* Dies ist ein synthetischer ETF.

** Umfasst auch synthetische ETFs.

Informationen für Anteilsinhaber - ungeprüft (Fortsetzung)

7. Nichttransaktionstage (Fortsetzung)

Teilfonds	Anteils- klasse	ISIN	JAN	FEB	MJRZ	APR	MAI	JUN	JUL	AUG	SEP	OKT	NOV	DEZ
Xtrackers MSCI EMERGING MARKETS SWAP UCITS ETF*	1C	LU0292107645	01, 02, 05, 08, 12, 15, 19, 25, 26	01, 02, 05, 06, 07, 08, 09, 12, 13, 14, 15, 16, 19, 22, 23, 26, 28	01, 08, 11, 12, 15, 18, 21, 22, 25, 28, 29	01, 04, 05, 08, 09, 10, 11, 12, 15, 16, 17, 19, 23, 25, 26	01, 02, 03, 06, 08, 09, 10, 13, 14, 15, 17, 20, 23, 25, 27, 30, 31	03, 06, 07, 10, 11, 12, 13, 14, 17, 18, 19, 20, 21, 22, 28	01, 04, 05, 08, 12, 15, 16, 17, 19, 22, 23, 26, 29	02, 07, 09, 12, 15, 16, 19, 20, 21, 23, 26, 30	02, 06, 13, 16, 17, 18, 19, 20, 23, 24, 27	01, 02, 03, 04, 07, 09, 10, 11, 14, 18, 23, 25, 28, 29, 31	01, 04, 08, 11, 15, 18, 20, 22, 28, 29	02, 03, 05, 06, 10, 12, 13, 16, 18, 20, 23, 24, 25, 26, 27, 30, 31
Xtrackers MSCI EMERGING MARKETS SWAP UCITS ETF*	1D	LU2675291913	01, 02, 05, 08, 12, 15, 19, 25, 26	01, 02, 05, 06, 07, 08, 09, 12, 13, 14, 15, 16, 19, 22, 23, 26, 28	01, 08, 11, 12, 15, 18, 21, 22, 25, 28, 29	01, 04, 05, 08, 09, 10, 11, 12, 15, 16, 17, 19, 23, 25, 26	01, 02, 03, 06, 08, 09, 10, 13, 14, 15, 17, 20, 21, 22, 23, 24, 27, 30, 31	03, 06, 07, 10, 11, 12, 13, 14, 17, 18, 19, 20, 21, 24, 28	01, 04, 05, 08, 12, 15, 16, 17, 19, 20, 23, 26, 29	02, 07, 09, 12, 15, 16, 19, 20, 21, 23, 26, 30	02, 06, 13, 16, 17, 18, 19, 20, 23, 24, 27	01, 02, 03, 04, 07, 09, 10, 11, 14, 18, 23, 25, 28, 29, 31	01, 04, 08, 11, 15, 18, 20, 22, 28, 29	02, 03, 05, 06, 10, 12, 13, 16, 18, 20, 23, 24, 25, 26, 27, 30, 31
Xtrackers MSCI EM ASIA ESG SCREENED SWAP UCITS ETF*	1C	LU0292107991	01, 02, 15, 25, 26	01, 06, 07, 08, 09, 12, 13, 14, 15, 16, 19, 26, 28	01, 08, 11, 12, 25, 28, 29	01, 04, 05, 08, 09, 10, 11, 12, 15, 16, 17	01, 02, 03, 06, 09, 10, 14, 15, 20, 22, 23, 24, 27	03, 06, 10, 12, 17, 18, 19	01, 04, 08, 15, 17, 22, 29	12, 15, 21, 26	02, 16, 17, 18	01, 02, 03, 04, 07, 09, 10, 11, 14, 23, 31	01, 15, 28	05, 10, 23, 24, 25, 26, 27, 30, 31
Xtrackers MSCI EM ASIA ESG SCREENED SWAP UCITS ETF*	1D	LU2296661775	01, 02, 15, 25, 26	01, 06, 07, 08, 09, 12, 13, 14, 15, 16, 19, 26, 28	01, 08, 11, 12, 25, 28, 29	01, 04, 05, 08, 09, 10, 11, 12, 15, 16, 17	01, 02, 03, 06, 09, 10, 14, 15, 20, 22, 23, 24, 27	03, 06, 10, 12, 17, 18, 19	01, 04, 08, 15, 17, 22, 29	12, 15, 21, 26	02, 16, 17, 18	01, 02, 03, 04, 07, 09, 10, 11, 14, 23, 31	01, 15, 28	05, 10, 23, 24, 25, 26, 27, 30, 31
Xtrackers MSCI EM LATIN AMERICA ESG SWAP UCITS ETF*	1C	LU0292108619	01, 02, 08, 15	05, 12, 13, 19	18, 25, 28, 29	01	01, 06, 09, 10, 21, 27, 30	03, 10, 19, 20	01, 04, 16	07, 15, 19, 26	02, 16, 18, 19, 20	01, 14, 31	01, 04, 11, 15, 18, 20, 28	12, 23, 24, 25, 26, 27, 30, 31
Xtrackers MSCI EM EUROPE, MIDDLE EAST & AFRICA ESG SWAP UCITS ETF*	1C	LU0292109005	01, 05, 12, 19, 25, 26	02, 06, 07, 09, 13, 16, 22, 23, 26	01, 08, 15, 18, 21, 22, 25, 29	01, 05, 08, 09, 10, 11, 12, 19, 23, 25, 26	01, 03, 06, 08, 09, 10, 17, 20, 24, 27, 30, 31	07, 10, 11, 12, 13, 14, 17, 18, 19, 20, 21, 24, 28	05, 08, 12, 15, 19, 23, 26	02, 09, 15, 16, 19, 20, 23, 26, 30	06, 13, 16, 20, 23, 24, 27	04, 11, 18, 23, 25, 28, 29	01, 08, 11, 15, 22, 29	02, 03, 06, 13, 16, 18, 20, 24, 25, 26, 27, 31
Xtrackers MSCI TAIWAN UCITS ETF	1C	LU0292109187	01	06, 07, 08, 09, 12, 13, 14, 28	29	01, 04, 05	01, 06, 09, 20, 27	10	-	15, 26	17	10	01	24, 25, 26, 31
Xtrackers MSCI TAIWAN UCITS ETF	1D	LU2928641757	-	-	-	-	-	-	-	-	-	-	-	24, 25, 26, 31
Xtrackers MSCI BRAZIL UCITS ETF	1C	LU0292109344	01	12, 13	29	01	01, 06, 09, 20, 27, 30	-	-	15, 26	-	-	01, 15, 20	24, 25, 26, 31
Xtrackers NIFTY 50 SWAP UCITS ETF*	1C	LU0292109690	01, 26	-	08, 25, 29	01, 10, 11, 17	01, 06, 09, 20, 27	17	15, 17	15, 26	16	02, 03	01, 15	24, 25, 26, 31

* Dies ist ein synthetischer ETF.

** Umfasst auch synthetische ETFs.

Informationen für Anteilsinhaber - ungeprüft (Fortsetzung)

7. Nichttransaktionstage (Fortsetzung)

Teilfonds	Anteils- klasse	ISIN	JAN	FEB	MRZ	APR	MAI	JUN	JUL	AUG	SEP	OKT	NOV	DEZ
Xtrackers MSCI KOREA UCITS ETF	1C	LU0292100046	01	09, 12	01, 29	01	01, 06, 09, 15, 20, 27	06	-	15, 26	16, 17, 18	03, 09	01	24, 25, 26, 31
Xtrackers MSCI CHINA A UCITS ETF	1C	LU0292109856	01	12, 13	29	01, 04	01, 06, 09, 15, 20, 27	10	01	15, 26	18	01, 11	01	24, 25, 26, 31
Xtrackers EURO STOXX QUALITY DIVIDEND UCITS ETF	1D	LU0292095535	01	-	29	01	01, 06, 09, 20, 27	-	-	15, 26	-	-	01	24, 25, 26, 31
Xtrackers STOXX GLOBAL SELECT DIVIDEND 100 SWAP UCITS ETF*	1D	LU0292096186	01, 02, 03, 08, 15, 26	06, 12, 13, 19, 23	20, 28, 29	01, 04, 10, 25, 29	01, 03, 06, 09, 10, 15, 17, 20, 22, 27, 30	03, 05, 06, 10, 17, 19, 21, 28	01, 04, 15	01, 05, 09, 12, 15, 26	02, 16, 18, 23	01, 11, 14, 28, 31	01, 04, 11, 28	23, 24, 25, 26, 27, 30, 31
Xtrackers MSCI EUROPE MATERIALS ESG SCREENED UCITS ETF	1C	LU0292100806	01	-	29	01	01, 06, 09, 20, 27	-	-	15, 26	-	-	01	24, 25, 26, 31
Xtrackers MSCI EUROPE HEALTH CARE ESG SCREENED UCITS ETF	1C	LU0292103222	01, 02	-	29	01	01, 06, 09, 20, 27	-	-	01, 15, 26	-	-	01	24, 25, 26, 31
Xtrackers MSCI EUROPE FINANCIALS ESG SCREENED UCITS ETF	1C	LU0292103651	01	-	29	01	01, 06, 09, 20, 27	-	-	15, 26	-	-	01	24, 25, 26, 31
Xtrackers MSCI EUROPE COMMUNICATION SERVICES ESG SCREENED UCITS ETF	1C	LU0292104030	01	-	29	01	01, 06, 09, 20, 27	-	-	15, 26	-	-	01	24, 25, 26, 31
Xtrackers MSCI EUROPE INFORMATION TECHNOLOGY ESG SCREENED UCITS ETF	1C	LU0292104469	01	-	29	01	01, 06, 09, 20, 27	-	-	15, 26	-	-	01	24, 25, 26, 31
Xtrackers MSCI EUROPE UTILITIES ESG SCREENED UCITS ETF	1C	LU0292104899	01	-	29	01	01, 06, 09, 20, 27	-	-	15, 26	-	-	01	24, 25, 26, 31
Xtrackers MSCI EUROPE CONSUMER STAPLES ESG SCREENED UCITS ETF	1C	LU0292105359	01	-	29	01	01, 06, 09, 20, 27	-	-	15, 26	-	-	01	24, 25, 26, 31
Xtrackers MSCI EUROPE INDUSTRIALS ESG SCREENED UCITS ETF	1C	LU0292106084	01	-	29	01	01, 06, 09, 20, 27	-	-	15, 26	-	-	01	24, 25, 26, 31
Xtrackers BLOOMBERG COMMODITY EX-AGRICULTURE & LIVESTOCK SWAP UCITS ETF*	1C - EUR Hedged	LU0292106167	01, 15	19	29	01	01, 06, 09, 20, 27	19	04	15, 26	02	-	01, 28	24, 25, 26, 31
Xtrackers BLOOMBERG COMMODITY EX-AGRICULTURE & LIVESTOCK SWAP UCITS ETF*	2C	LU0460391732	01, 15	19	29	01	01, 06, 09, 20, 27	19	04	15, 26	02	-	01, 28	24, 25, 26, 31

* Dies ist ein synthetischer ETF.

** Umfasst auch synthetische ETFs.

Xtrackers**

Informationen für Anteilsinhaber - ungeprüft (Fortsetzung)

7. Nichttransaktionstage (Fortsetzung)

Teilfonds	Anteils- klasse	ISIN	JAN	FEB	MRZ	APR	MAI	JUN	JUL	AUG	SEP	OKT	NOV	DEZ
Xtrackers BLOOMBERG COMMODITY EX-AGRICULTURE & LIVESTOCK SWAP UCITS ETF*	3C - GBP Hedged	LU0460391906	01, 15	19	29	01	01, 06, 09, 20, 27	19	04	15, 26	02	-	01, 28	24, 25, 26, 31
Xtrackers SHORTDAX DAILY SWAP UCITS ETF*	1C	LU0292106241	01	-	29	01	01, 06, 09, 20, 27	-	-	15, 26	-	-	01	24, 25, 26, 31
Xtrackers EURO STOXX 50 SHORT DAILY SWAP UCITS ETF*	1C	LU0292106753	01	-	29	01	01, 06, 09, 20, 27	21	-	15, 26	-	-	01	06, 24, 25, 26, 31
Xtrackers SLI UCITS ETF	1D	LU0322248146	01, 02	-	29	01	01, 06, 09, 20, 27	-	-	01, 15, 26	-	-	01	24, 25, 26, 31
Xtrackers FTSE 100 SHORT DAILY SWAP UCITS ETF*	1C	LU0328473581	01	-	29	01	01, 06, 09, 20, 27	-	-	15, 26	-	-	01	24, 25, 26, 31
Xtrackers S&P 500 INVERSE DAILY SWAP UCITS ETF*	1C	LU0322251520	01, 15	19	29	01	01, 06, 09, 20, 27	19	04	15, 26	02	-	01, 28	24, 25, 26, 31
Xtrackers PORTFOLIO UCITS ETF	1C	LU0397221945	01	-	29	01	01, 06, 09, 20, 27	-	-	15, 26	-	-	01	24, 25, 26, 31
Xtrackers MSCI AC ASIA EX JAPAN ESG SWAP UCITS ETF*	1C	LU0322252171	01, 02, 15, 25, 26	01, 06, 07, 08, 09, 12, 13, 14, 15, 16, 19, 26, 28	01, 08, 11, 12, 25, 28, 29	01, 04, 05, 08, 09, 10, 11, 12, 15, 16, 17	01, 02, 03, 06, 09, 10, 14, 15, 20, 22, 23, 24, 27	03, 06, 10, 17, 18, 19	01, 04, 08, 15, 17, 22, 29	09, 12, 15, 26	02, 16, 17, 18	01, 02, 03, 04, 07, 09, 10, 11, 14, 23, 31	01, 15, 28	05, 10, 23, 24, 25, 26, 27, 30, 31
Xtrackers MSCI PACIFIC EX JAPAN ESG SCREENED UCITS ETF	1C	LU0322252338	01, 26	-	29	01, 25	01, 06, 09, 20, 27	10	-	15, 26	-	-	01	24, 25, 26, 31
Xtrackers MSCI PACIFIC EX JAPAN ESG SCREENED UCITS ETF	1D	LU2755521270	-	-	29	01, 25	01, 06, 09, 20, 27	10	-	15, 26	-	-	01	24, 25, 26, 31
Xtrackers FTSE VIETNAM SWAP UCITS ETF*	1C	LU0322252924	01	08, 09, 12, 13, 14, 15	29	01, 18, 30	01, 06, 09, 20, 27	-	-	15, 26	02, 03	-	01	24, 25, 26, 31
Xtrackers LPX PRIVATE EQUITY SWAP UCITS ETF*	1C	LU0322250712	01, 02, 15	19	29	01	01, 06, 09, 20, 27	06, 19, 21	01, 04	01, 05, 15, 26	02	14	01, 28	24, 25, 26, 31
Xtrackers S&P ASX 200 UCITS ETF	1D	LU0328474803	01, 26	-	29	01, 25	01, 06, 09, 20, 27	10	-	15, 26	-	-	01	24, 25, 26, 31
Xtrackers STOXX EUROPE 600 UCITS ETF	1C	LU0328475792	01	-	29	01	01, 06, 09, 20, 27	-	-	15, 26	-	-	01	24, 25, 26, 31
Xtrackers STOXX EUROPE 600 UCITS ETF	1D	LU2581375156	01	-	29	01	01, 06, 09, 20, 27	-	-	15, 26	-	-	01	24, 25, 26, 31
Xtrackers STOXX EUROPE 600 UCITS ETF	2C - EUR Hedged	LU1772333404	01	-	29	01	01, 06, 09, 20, 27	-	-	15, 26	-	-	01	24, 25, 26, 31

* Dies ist ein synthetischer ETF.

** Umfasst auch synthetische ETFs.

Informationen für Anteilsinhaber - ungeprüft (Fortsetzung)

7. Nichttransaktionstage (Fortsetzung)

Teilfonds	Anteils- klasse	ISIN	JAN	FEB	MRZ	APR	MAI	JUN	JUL	AUG	SEP	OKT	NOV	DEZ
Xtrackers S&P GLOBAL INFRASTRUCTURE SWAP UCITS ETF*	1C	LU0322253229	01, 02, 03, 08, 15, 26	06, 12, 13, 19, 23	20, 29	01, 04, 10, 25, 29	01, 03, 06, 09, 15, 20, 22, 27	03, 10, 17, 19, 28	01, 04, 15	01, 05, 09, 12, 15, 26	02, 16, 18, 23	01, 11, 14, 28, 31	01, 04, 28	24, 25, 26, 31
Xtrackers CAC 40 UCITS ETF	1D	LU0322250985	01	-	29	01	01, 06, 09, 20, 27	-	-	15, 26	-	-	01	24, 25, 26, 31
Xtrackers MSCI EUROPE ESG SCREENED UCITS ETF	1C	LU0322253732	01	-	29	01	01, 06, 09, 20, 27	-	-	15, 26	-	-	01	24, 25, 26, 31
Xtrackers MSCI EUROPE SMALL CAP UCITS ETF	1C	LU0322253906	01	-	29	01	01, 06, 09, 20, 27	-	-	15, 26	-	-	01	24, 25, 26, 31
Xtrackers S&P SELECT FRONTIER SWAP UCITS ETF*	1C	LU0328476410	01, 02, 05, 11, 12, 15, 19, 24, 26	02, 06, 07, 08, 09, 12, 13, 14, 15, 16, 19, 23, 26	01, 08, 15, 22, 28, 29	01, 05, 08, 09, 10, 11, 12, 18, 19, 25, 26, 30	01, 03, 06, 09, 10, 17, 20, 24, 27, 31	07, 14, 17, 18, 19, 20, 21, 24, 28	04, 05, 08, 12, 19, 26, 30	02, 05, 09, 14, 15, 16, 20, 21, 23, 26, 30	02, 03, 06, 13, 16, 17, 20, 27	04, 11, 18, 25	01, 06, 08, 15, 18, 22, 28, 29	06, 13, 20, 24, 25, 26, 27, 31
Xtrackers S&P 500 2X LEVERAGED DAILY SWAP UCITS ETF*	1C	LU0411078552	01, 15	19	29	01	01, 06, 09, 20, 27	19	04	15, 26	02	-	01, 28	24, 25, 26, 31
Xtrackers SHORTDAX X2 DAILY SWAP UCITS ETF*	1C	LU0411075020	01	-	29	01	01, 06, 09, 20, 27	-	-	15, 26	-	-	01	24, 25, 26, 31
Xtrackers LEVDAX DAILY SWAP UCITS ETF*	1C	LU0411075376	01	-	29	01	01, 06, 09, 20, 27	-	-	15, 26	-	-	01	24, 25, 26, 31
Xtrackers BLOOMBERG COMMODITY SWAP UCITS ETF*	1C	LU2278080713	01, 15	19	29	01	01, 06, 09, 20, 27	19	04	15, 26	02	-	01, 28	24, 25, 26, 31
Xtrackers BLOOMBERG COMMODITY SWAP UCITS ETF*	2C - EUR Hedged	LU0429790743	01, 15	19	29	01	01, 06, 09, 20, 27	19	04	15, 26	02	-	01, 28	24, 25, 26, 31
Xtrackers S&P 500 2X INVERSE DAILY SWAP UCITS ETF*	1C	LU0411078636	01, 15	19	29	01	01, 06, 09, 20, 27	19	04	15, 26	02	-	01, 28	24, 25, 26, 31
Xtrackers CSI300 SWAP UCITS ETF*	1C	LU0779800910	01	09, 12, 13, 14, 15, 16	29	01, 04, 05	01, 02, 03, 06, 09, 20, 27	10	-	15, 26	16, 17	01, 02, 03, 04, 07	01	24, 25, 26, 31
Xtrackers MSCI CANADA ESG SCREENED UCITS ETF	1C	LU0476289540	01	19	29	01	01, 06, 09, 20, 27	-	01	05, 15, 26	02	14	01	24, 25, 26, 31
Xtrackers MSCI INDONESIA SWAP UCITS ETF*	1C	LU0476289623	01	08, 09	11, 12, 29	01, 08, 09, 10, 11, 12, 15	01, 06, 09, 10, 20, 23, 24, 27	17, 18	-	15, 26	16	-	01	24, 25, 26, 31
Xtrackers MSCI MEXICO UCITS ETF	1C	LU0476289466	01	05	18, 28, 29	01	01, 06, 09, 20, 27	-	-	15, 26	16	01	01, 18	12, 24, 25, 26, 31
Xtrackers MSCI EUROPE VALUE UCITS ETF	1C	LU0486851024	01	-	29	01	01, 06, 09, 20, 27	-	-	15, 26	-	-	01	24, 25, 26, 31
Xtrackers S&P 500 SWAP UCITS ETF*	1C	LU0490618542	01, 15	19	29	01	01, 06, 09, 20, 27	19	04	15, 26	02	-	01, 28	24, 25, 26, 31

* Dies ist ein synthetischer ETF.

** Umfasst auch synthetische ETFs.

Xtrackers**

Informationen für Anteilsinhaber - ungeprüft (Fortsetzung)

7. Nichttransaktionstage (Fortsetzung)

Teilfonds	Anteils- klasse	ISIN	JAN	FEB	MRZ	APR	MAI	JUN	JUL	AUG	SEP	OKT	NOV	DEZ
Xtrackers S&P 500 SWAP UCITS ETF*	1D	LU2009147757	01, 15	19	29	01	01, 06, 09, 20, 27	19	04	15, 26	02	-	01, 28	24, 25, 26, 31
Xtrackers S&P 500 SWAP UCITS ETF*	5C - EUR Hedged	LU2196472984	01, 15	19	29	01	01, 06, 09, 20, 27	19	04	15, 26	02	-	01, 28	24, 25, 26, 31
Xtrackers S&P 500 SWAP UCITS ETF*	7C - GBP Hedged	LU2196473016	01, 15	19	29	01	01, 06, 09, 20, 27	19	04	15, 26	02	-	01, 28	24, 25, 26, 31
Xtrackers FTSE DEVELOPED EUROPE REAL ESTATE UCITS ETF	1C	LU0489337690	01	-	29	01	01, 06, 09, 20, 27	-	-	15, 26	-	-	01	24, 25, 26, 31
Xtrackers MSCI CHINA UCITS ETF	1C	LU0514695690	01	12, 13	29	01, 04	01, 06, 09, 15, 20, 27	10	01	15, 26	18	01, 11	01	24, 25, 26, 31
Xtrackers MSCI CHINA UCITS ETF	1D	LU2456436083	01	12, 13	29	01, 04	01, 06, 09, 15, 20, 27	10	01	15, 26	18	01, 11	01	24, 25, 26, 31
Xtrackers MSCI INDIA SWAP UCITS ETF*	1C	LU0514695187	01, 26	-	08, 25, 29	01, 10, 11, 17	01, 06, 09, 20, 27	17	15, 17	15, 26	16	02, 03	01, 15	24, 25, 26, 31
Xtrackers MSCI MALAYSIA UCITS ETF	1C	LU0514694370	01, 25	01, 12	28, 29	01, 10, 11	01, 06, 09, 20, 22, 27	03, 17	08	15, 26	16	31	01	24, 25, 26, 31
Xtrackers MSCI THAILAND UCITS ETF	1C	LU0514694701	01	26	29	01, 08, 15, 16	01, 06, 09, 20, 22, 27	03	22, 29	12, 15, 26	-	14, 23	01	05, 10, 24, 25, 26, 31
Xtrackers MSCI PHILIPPINES UCITS ETF	1C	LU0592215403	01	-	28, 29	01, 09, 10	01, 06, 09, 20, 27	12, 17	-	15, 21, 26	-	-	01	24, 25, 26, 30, 31
Xtrackers MSCI AFRICA TOP 50 SWAP UCITS ETF*	1C	LU0592217524	01, 05, 11, 12, 19, 25, 26	02, 09, 16, 23	01, 08, 15, 21, 22, 29	01, 05, 09, 10, 11, 12, 19, 25, 26	01, 03, 06, 09, 10, 17, 20, 24, 27, 31	03, 07, 14, 17, 18, 19, 20, 21, 28	05, 08, 12, 19, 23, 26, 30	02, 09, 14, 15, 16, 20, 21, 23, 26, 30	06, 13, 16, 17, 20, 24, 27	04, 10, 11, 18, 21, 25	01, 06, 08, 15, 18, 22, 29	06, 12, 13, 16, 20, 24, 25, 26, 27, 31
Xtrackers SPAIN UCITS ETF	1C	LU0592216393	01	-	29	01	01, 06, 09, 20, 27	-	-	15, 26	-	-	01	24, 25, 26, 31
Xtrackers SPAIN UCITS ETF	1D	LU0994505336	01	-	29	01	01, 06, 09, 20, 27	-	-	15, 26	-	-	01	24, 25, 26, 31
Xtrackers MSCI PAKISTAN SWAP UCITS ETF*	1C	LU0659579147	01	05	29	01, 05, 10, 11, 12	01, 06, 09, 20, 27	17, 18, 19	16, 17	14, 15, 26	16	-	01	24, 25, 26, 31
Xtrackers MSCI SINGAPORE UCITS ETF	1C	LU0659578842	01	12	29	01, 10	01, 06, 09, 20, 22, 27	17	-	09, 15, 26	-	31	01	24, 25, 26, 31
Xtrackers ATX UCITS ETF	1C	LU0659579063	01	-	29	01	01, 06, 09, 20, 27	-	-	15, 26	-	-	01	24, 25, 26, 31
Xtrackers MSCI EMU UCITS ETF	1C - USD Hedged	LU1127514245	01	-	29	01	01, 06, 09, 20, 27	-	-	15, 26	-	-	01	24, 25, 26, 31
Xtrackers MSCI EMU UCITS ETF	1D	LU0846194776	01	-	29	01	01, 06, 09, 20, 27	-	-	15, 26	-	-	01	24, 25, 26, 31
Xtrackers MSCI EMU UCITS ETF	2C - GBP Hedged	LU1127516455	01	-	29	01	01, 06, 09, 20, 27	-	-	15, 26	-	-	01	24, 25, 26, 31

* Dies ist ein synthetischer ETF.

** Umfasst auch synthetische ETFs.

Informationen für Anteilsinhaber - ungeprüft (Fortsetzung)

7. Nichttransaktionstage (Fortsetzung)

Teilfonds	Anteils- klasse	ISIN	JAN	FEB	MIRZ	APR	MAI	JUN	JUL	AUG	SEP	OKT	NOV	DEZ
Xtrackers MSCI EMU UCITS ETF	3C - CHF Hedged	LU1215828218	01	-	29	01	01, 06, 09, 20, 27	-	-	15, 26	-	-	01	24, 25, 26, 31
Xtrackers DAX ESG SCREENED UCITS ETF	1D	LU0838782315	01	-	29	01	01, 06, 09, 20, 27	-	-	15, 26	-	-	01	24, 25, 26, 31
Xtrackers DAX ESG SCREENED UCITS ETF	2C - USD Hedged	LU1221100792	01	-	29	01	01, 06, 09, 20, 27	-	-	15, 26	-	-	01	24, 25, 26, 31
Xtrackers DAX ESG SCREENED UCITS ETF	4C - CHF Hedged	LU1221102491	01	-	29	01	01, 06, 09, 20, 27	-	-	15, 26	-	-	01	24, 25, 26, 31
Xtrackers FTSE 100 UCITS ETF	1C	LU0838780707	01	-	29	01	01, 06, 09, 20, 27	-	-	15, 26	-	-	01	24, 25, 26, 31
Xtrackers NIKKEI 225 UCITS ETF	1C	LU2196470426	01, 02, 03, 08	12, 23	20, 29	01, 29	01, 03, 06, 09, 20, 27	-	15	12, 15, 26	16, 23	14	01, 04	24, 25, 26, 31
Xtrackers NIKKEI 225 UCITS ETF	1D	LU0839027447	01, 02, 03, 08	12, 23	20, 29	01, 29	01, 03, 06, 09, 20, 27	-	15	12, 15, 26	16, 23	14	01, 04	24, 25, 26, 31
Xtrackers NIKKEI 225 UCITS ETF	2D - EUR Hedged	LU1875395870	01, 02, 03, 08	12, 23	20, 29	01, 29	01, 03, 06, 09, 20, 27	-	15	12, 15, 26	16, 23	14	01, 04	24, 25, 26, 31
Xtrackers HARVEST CSI300 UCITS ETF	1D	LU0875160326	01, 15	09, 12, 13, 14, 15, 19	29	01, 04, 05	01, 02, 03, 06, 09, 15, 20, 27	10, 19	-	-	-	-	-	-
Xtrackers HARVEST FTSE CHINA A-H 50 UCITS ETF	1D	LU1310477036	01, 15	09, 12, 13, 14, 15, 19	28, 29	01, 04, 05	01, 02, 03, 06, 09, 14, 15, 20, 27	10, 19	-	-	-	-	-	-
Xtrackers HARVEST MSCI CHINA TECH 100 UCITS ETF	1C	LU2376679564	01, 15	09, 12, 13, 14, 15, 19	28, 29	01, 04, 05	01, 02, 03, 06, 09, 14, 15, 20, 27	10, 19	-	-	-	-	-	-
Xtrackers MSCI CHINA A ESG SCREENED SWAP UCITS ETF*	1C	LU2469465822	01	09, 12, 13, 14, 15, 16	28, 29	01, 04, 05	01, 02, 03, 06, 09, 14, 15, 20, 27	10	01	15, 26	16, 17, 18	01, 02, 03, 04, 07, 10, 11	01	24, 25, 26, 30, 31
Xtrackers CSI500 SWAP UCITS ETF*	1C	LU2788421340	-	-	-	-	-	-	-	15, 26	16, 17	01, 02, 03, 04, 07	01	24, 25, 26, 31
Xtrackers WORLD GREEN TRANSITION INNOVATORS UCITS ETF	1C	LU2859392081	-	-	-	-	-	-	-	-	-	-	28	24, 25, 26, 31
Xtrackers WORLD SMALL CAP GREEN TRANSITION INNOVATORS UCITS ETF	1C	LU2859297330	-	-	-	-	-	-	-	-	-	-	28	24, 25, 26, 31
SCALABLE MSCI AC WORLD XTRACKERS UCITS ETF	1C	LU2903252349	-	-	-	-	-	-	-	-	-	-	-	24, 25, 26, 31

* Dies ist ein synthetischer ETF.

** Umfasst auch synthetische ETFs.

Xtrackers**

Informationen für Anteilshaber - **ungeprüft (Fortsetzung)**

8. Veränderungen in der Zusammensetzung des Anlageportfolios

Eine Aufstellung der Veränderungen wird den Anteilshabern von der Verwahrstelle und der Verwaltungsstelle am Sitz der Gesellschaft zur Verfügung gestellt. Sie wird auf Anfrage kostenlos an jeden beteiligten Anteilshaber gesendet.

** Umfasst auch synthetische ETFs.

9. Gesamtkostenquote

Die folgende Tabelle zeigt die Gesamtkostenquote (Total Expense Ratio, TER) auf Ebene der Anteilsklassen für das zum 31. Dezember 2024 endende Geschäftsjahr:

Teilfonds	Anteilsklasse	ISIN	TER (p. a.)
Xtrackers MSCI WORLD SWAP UCITS ETF*	1C	LU0274208692	0,45 %
Xtrackers MSCI WORLD SWAP UCITS ETF*	1D	LU2263803533	0,19 %
Xtrackers MSCI WORLD SWAP UCITS ETF*	4C - EUR Hedged	LU0659579733	0,39 %
Xtrackers MSCI EUROPE UCITS ETF	1C	LU0274209237	0,12 %
Xtrackers MSCI EUROPE UCITS ETF	1D	LU1242369327	0,12 %
Xtrackers MSCI EUROPE UCITS ETF	2C - USD Hedged	LU1184092051	0,30 %
Xtrackers MSCI JAPAN UCITS ETF	1C	LU0274209740	0,12 %
Xtrackers MSCI JAPAN UCITS ETF	1D	LU2581375230	0,12 %
Xtrackers MSCI JAPAN UCITS ETF	2D - USD Hedged	LU0927735406	0,40 %
Xtrackers MSCI JAPAN UCITS ETF	4C - EUR Hedged	LU0659580079	0,40 %
Xtrackers MSCI JAPAN UCITS ETF	7C - CHF Hedged	LU1215827756	0,25 %
Xtrackers MSCI USA SWAP UCITS ETF*	1C	LU0274210672	0,15 %
Xtrackers MSCI USA SWAP UCITS ETF*	1D	LU2581375073	0,07 %
Xtrackers EURO STOXX 50 UCITS ETF	1C	LU0380865021	0,09 %
Xtrackers EURO STOXX 50 UCITS ETF	1D	LU0274211217	0,09 %
Xtrackers DAX UCITS ETF	1C	LU0274211480	0,09 %
Xtrackers DAX UCITS ETF	1D	LU1349386927	0,09 %
Xtrackers FTSE MIB UCITS ETF	1D	LU0274212538	0,30 %
Xtrackers SWITZERLAND UCITS ETF	1C	LU0943504760	0,30 %
Xtrackers SWITZERLAND UCITS ETF	1D	LU0274221281	0,30 %
Xtrackers FTSE 100 INCOME UCITS ETF	1D	LU0292097234	0,09 %
Xtrackers FTSE 250 UCITS ETF	1D	LU0292097317	0,15 %
Xtrackers MSCI UK ESG UCITS ETF	1D	LU0292097747	0,18 %
Xtrackers MSCI EMERGING MARKETS SWAP UCITS ETF*	1C	LU0292107645	0,49 %
Xtrackers MSCI EMERGING MARKETS SWAP UCITS ETF*	1D	LU2675291913	0,18 %

* Dies ist ein synthetischer ETF.

** Umfasst auch synthetische ETFs.

9. Gesamtkostenquote (Fortsetzung)

Teilfonds	Anteilsklasse	ISIN	TER (p. a.)
Xtrackers MSCI EM ASIA ESG SCREENED SWAP UCITS ETF*	1C	LU0292107991	0,65 %
Xtrackers MSCI EM ASIA ESG SCREENED SWAP UCITS ETF*	1D	LU2296661775	0,35 %
Xtrackers MSCI EM LATIN AMERICA ESG SWAP UCITS ETF*	1C	LU0292108619	0,40 %
Xtrackers MSCI EM EUROPE, MIDDLE EAST & AFRICA ESG SWAP UCITS ETF*	1C	LU0292109005	0,65 %
Xtrackers MSCI TAIWAN UCITS ETF	1C	LU0292109187	0,65 %
Xtrackers MSCI TAIWAN UCITS ETF	1D	LU2928641757	0,29 %
Xtrackers MSCI BRAZIL UCITS ETF	1C	LU0292109344	0,25 %
Xtrackers NIFTY 50 SWAP UCITS ETF*	1C	LU0292109690	0,85 %
Xtrackers MSCI KOREA UCITS ETF	1C	LU0292100046	0,45 %
Xtrackers MSCI CHINA A UCITS ETF	1C	LU0292109856	0,35 %
Xtrackers EURO STOXX QUALITY DIVIDEND UCITS ETF	1D	LU0292095535	0,30 %
Xtrackers STOXX GLOBAL SELECT DIVIDEND 100 SWAP UCITS ETF*	1D	LU0292096186	0,50 %
Xtrackers MSCI EUROPE MATERIALS ESG SCREENED UCITS ETF	1C	LU0292100806	0,17 %
Xtrackers MSCI EUROPE HEALTH CARE ESG SCREENED UCITS ETF	1C	LU0292103222	0,17 %
Xtrackers MSCI EUROPE FINANCIALS ESG SCREENED UCITS ETF	1C	LU0292103651	0,17 %
Xtrackers MSCI EUROPE COMMUNICATION SERVICES ESG SCREENED UCITS ETF	1C	LU0292104030	0,17 %
Xtrackers MSCI EUROPE INFORMATION TECHNOLOGY ESG SCREENED UCITS ETF	1C	LU0292104469	0,17 %
Xtrackers MSCI EUROPE UTILITIES ESG SCREENED UCITS ETF	1C	LU0292104899	0,17 %
Xtrackers MSCI EUROPE CONSUMER STAPLES ESG SCREENED UCITS ETF	1C	LU0292105359	0,17 %
Xtrackers MSCI EUROPE INDUSTRIALS ESG SCREENED UCITS ETF	1C	LU0292106084	0,17 %
Xtrackers BLOOMBERG COMMODITY EX-AGRICULTURE & LIVESTOCK SWAP UCITS ETF*	1C - EUR Hedged	LU0292106167	0,39 %
Xtrackers BLOOMBERG COMMODITY EX-AGRICULTURE & LIVESTOCK SWAP UCITS ETF*	2C	LU0460391732	0,29 %
Xtrackers BLOOMBERG COMMODITY EX-AGRICULTURE & LIVESTOCK SWAP UCITS ETF*	3C - GBP Hedged	LU0460391906	0,39 %
Xtrackers SHORTDAX DAILY SWAP UCITS ETF*	1C	LU0292106241	0,40 %
Xtrackers EURO STOXX 50 SHORT DAILY SWAP UCITS ETF*	1C	LU0292106753	0,40 %
Xtrackers SLI UCITS ETF	1D	LU0322248146	0,25 %
Xtrackers FTSE 100 SHORT DAILY SWAP UCITS ETF*	1C	LU0328473581	0,50 %
Xtrackers S&P 500 INVERSE DAILY SWAP UCITS ETF*	1C	LU0322251520	0,50 %
Xtrackers PORTFOLIO UCITS ETF	1C	LU0397221945	0,70 %
Xtrackers MSCI AC ASIA EX JAPAN ESG SWAP UCITS ETF*	1C	LU0322252171	0,65 %

* Dies ist ein synthetischer ETF.

** Umfasst auch synthetische ETFs.

9. Gesamtkostenquote (Fortsetzung)

Teilfonds	Anteilsklasse	ISIN	TER (p. a.)
Xtrackers MSCI PACIFIC EX JAPAN ESG SCREENED UCITS ETF	1C	LU0322252338	0,25 %
Xtrackers MSCI PACIFIC EX JAPAN ESG SCREENED UCITS ETF	1D	LU2755521270	0,10 %
Xtrackers FTSE VIETNAM SWAP UCITS ETF*	1C	LU0322252924	0,85 %
Xtrackers LPX PRIVATE EQUITY SWAP UCITS ETF*	1C	LU0322250712	0,70 %
Xtrackers S&P ASX 200 UCITS ETF	1D	LU0328474803	0,50 %
Xtrackers STOXX EUROPE 600 UCITS ETF	1C	LU0328475792	0,20 %
Xtrackers STOXX EUROPE 600 UCITS ETF	1D	LU2581375156	0,07 %
Xtrackers STOXX EUROPE 600 UCITS ETF	2C - EUR Hedged	LU1772333404	0,25 %
Xtrackers S&P GLOBAL INFRASTRUCTURE SWAP UCITS ETF*	1C	LU0322253229	0,60 %
Xtrackers CAC 40 UCITS ETF	1D	LU0322250985	0,20 %
Xtrackers MSCI EUROPE ESG SCREENED UCITS ETF	1C	LU0322253732	0,12 %
Xtrackers MSCI EUROPE SMALL CAP UCITS ETF	1C	LU0322253906	0,30 %
Xtrackers S&P SELECT FRONTIER SWAP UCITS ETF*	1C	LU0328476410	0,95 %
Xtrackers S&P 500 2X LEVERAGED DAILY SWAP UCITS ETF*	1C	LU0411078552	0,60 %
Xtrackers SHORTDAX X2 DAILY SWAP UCITS ETF*	1C	LU0411075020	0,60 %
Xtrackers LEVDAX DAILY SWAP UCITS ETF*	1C	LU0411075376	0,35 %
Xtrackers BLOOMBERG COMMODITY SWAP UCITS ETF*	1C	LU2278080713	0,19 %
Xtrackers BLOOMBERG COMMODITY SWAP UCITS ETF*	2C - EUR Hedged	LU0429790743	0,24 %
Xtrackers S&P 500 2X INVERSE DAILY SWAP UCITS ETF*	1C	LU0411078636	0,70 %
Xtrackers CSI300 SWAP UCITS ETF*	1C	LU0779800910	0,50 %
Xtrackers MSCI CANADA ESG SCREENED UCITS ETF	1C	LU0476289540	0,35 %
Xtrackers MSCI INDONESIA SWAP UCITS ETF*	1C	LU0476289623	0,65 %
Xtrackers MSCI MEXICO UCITS ETF	1C	LU0476289466	0,65 %
Xtrackers MSCI EUROPE VALUE UCITS ETF	1C	LU0486851024	0,15 %
Xtrackers S&P 500 SWAP UCITS ETF*	1C	LU0490618542	0,15 %
Xtrackers S&P 500 SWAP UCITS ETF*	1D	LU2009147757	0,07 %
Xtrackers S&P 500 SWAP UCITS ETF*	5C - EUR Hedged	LU2196472984	0,20 %
Xtrackers S&P 500 SWAP UCITS ETF*	7C - GBP Hedged	LU2196473016	0,20 %
Xtrackers FTSE DEVELOPED EUROPE REAL ESTATE UCITS ETF	1C	LU0489337690	0,33 %
Xtrackers MSCI CHINA UCITS ETF	1C	LU0514695690	0,65 %

* Dies ist ein synthetischer ETF.

** Umfasst auch synthetische ETFs.

9. Gesamtkostenquote (Fortsetzung)

Teilfonds	Anteilsklasse	ISIN	TER (p. a.)
Xtrackers MSCI CHINA UCITS ETF	1D	LU2456436083	0,28 %
Xtrackers MSCI INDIA SWAP UCITS ETF*	1C	LU0514695187	0,19 %
Xtrackers MSCI MALAYSIA UCITS ETF	1C	LU0514694370	0,50 %
Xtrackers MSCI THAILAND UCITS ETF	1C	LU0514694701	0,50 %
Xtrackers MSCI PHILIPPINES UCITS ETF	1C	LU0592215403	0,65 %
Xtrackers MSCI AFRICA TOP 50 SWAP UCITS ETF*	1C	LU0592217524	0,65 %
Xtrackers SPAIN UCITS ETF	1C	LU0592216393	0,30 %
Xtrackers SPAIN UCITS ETF	1D	LU0994505336	0,30 %
Xtrackers MSCI PAKISTAN SWAP UCITS ETF*	1C	LU0659579147	0,85 %
Xtrackers MSCI SINGAPORE UCITS ETF	1C	LU0659578842	0,50 %
Xtrackers ATX UCITS ETF	1C	LU0659579063	0,25 %
Xtrackers MSCI EMU UCITS ETF	1C - USD Hedged	LU1127514245	0,17 %
Xtrackers MSCI EMU UCITS ETF	1D	LU0846194776	0,12 %
Xtrackers MSCI EMU UCITS ETF	2C - GBP Hedged	LU1127516455	0,17 %
Xtrackers MSCI EMU UCITS ETF	3C - CHF Hedged	LU1215828218	0,17 %
Xtrackers DAX ESG SCREENED UCITS ETF	1D	LU0838782315	0,09 %
Xtrackers DAX ESG SCREENED UCITS ETF	2C - USD Hedged	LU1221100792	0,19 %
Xtrackers DAX ESG SCREENED UCITS ETF	4C - CHF Hedged	LU1221102491	0,19 %
Xtrackers FTSE 100 UCITS ETF	1C	LU0838780707	0,09 %
Xtrackers NIKKEI 225 UCITS ETF	1C	LU2196470426	0,09 %
Xtrackers NIKKEI 225 UCITS ETF	1D	LU0839027447	0,09 %
Xtrackers NIKKEI 225 UCITS ETF	2D - EUR Hedged	LU1875395870	0,19 %
Xtrackers HARVEST CSI300 UCITS ETF	1D	LU0875160326	0,65 %
Xtrackers HARVEST FTSE CHINA A-H 50 UCITS ETF	1D	LU1310477036	0,65 %
Xtrackers HARVEST MSCI CHINA TECH 100 UCITS ETF	1C	LU2376679564	0,44 %
Xtrackers MSCI CHINA A ESG SCREENED SWAP UCITS ETF*	1C	LU2469465822	0,29 %
Xtrackers CSI500 SWAP UCITS ETF*	1C	LU2788421340	0,35 %
Xtrackers WORLD GREEN TRANSITION INNOVATORS UCITS ETF	1C	LU2859392081	0,35 %
Xtrackers WORLD SMALL CAP GREEN TRANSITION INNOVATORS UCITS ETF	1C	LU2859297330	0,45 %

* Dies ist ein synthetischer ETF.

** Umfasst auch synthetische ETFs.

Informationen für Anteilshaber - **ungeprüft (Fortsetzung)****9. Gesamtkostenquote (Fortsetzung)**

Teilfonds	Anteilsklasse	ISIN	TER (p. a.)
SCALABLE MSCI AC WORLD XTRACKERS UCITS ETF ⁽¹⁾	1C	LU2903252349	0,00 %

⁽¹⁾ Die Verwaltungsgesellschaftsgebühr und die Fixgebühr dieses Teilfonds wurden für den Zeitraum vom 11. Dezember 2024 bis zum 11. Dezember 2025 erlassen. Im Abschnitt „Wichtige Ereignisse des Geschäftsjahres“ im Anhang zum Jahresabschluss dieses Jahresberichts finden Sie weitere Informationen.

Der TER-Prozentsatz ist in der Währung der Anteilsklasse angegeben.

Die TER drückt die Summe aller Gebühren und Nebenkosten, die dem Vermögen der kollektiven Kapitalanlage laufend belastet werden (Betriebsaufwand) rückblickend als Prozentsatz des Nettovermögens aus, und wird grundsätzlich wie folgt gemäß der Richtlinie der Swiss Asset Management Association (AMAS) zur Berechnung und Offenlegung der Total Expense Ratio (TER) von kollektiven Kapitalanlagen vom 16. Mai 2008 (Stand: 5. August 2021) berechnet:

$$\text{TER \%} = \frac{\text{Gesamter Betriebsaufwand in RE}^*}{\text{Durchschnittliches Nettovermögen in RE}^*} \times 100$$

* RE = Einheiten in der Rechnungswährung der kollektiven Kapitalanlage

Wobei

- der Betriebsaufwand den Ausgaben entspricht, ohne negative Anlageerträge und
- das durchschnittliche Nettofondsvermögen dem arithmetischen Mittel der gesamten Nettofondsvermögen von jedem Bewertungstag entspricht.

** Umfasst auch synthetische ETFs.

10. Wertentwicklung

Die folgende Tabelle zeigt die Wertentwicklung für alle Anteilsklassen für die letzten drei Jahre.

Teilfonds	Anteilsklasse	ISIN	Wertentwicklung des Teilfonds (in %)			Wertentwicklung des nachgebildeten Index (in %)			Differenz der Wertentwicklung (in %)		
			2022	2023	2024	2022	2023	2024	2022	2023	2024
Xtrackers MSCI WORLD SWAP UCITS ETF*	1C	LU0274208692	(18,19)	23,73	18,61	(18,14)	23,79	18,67	(0,05)	(0,06)	(0,06)
Xtrackers MSCI WORLD SWAP UCITS ETF*	1D	LU2263803533	(18,03)	24,02	18,91	(18,14)	23,79	18,67	0,11	0,23	0,24
Xtrackers MSCI WORLD SWAP UCITS ETF*	4C - EUR Hedged ⁽¹⁾	LU0659579733	(18,12)	21,17	19,76	(18,14)	23,79	18,67	0,02	(2,62)	1,09
Xtrackers MSCI EUROPE UCITS ETF	1C	LU0274209237	(14,85)	20,18	2,02	(15,06)	19,89	1,79	0,21	0,29	0,23
Xtrackers MSCI EUROPE UCITS ETF	1D	LU1242369327	(14,87)	20,18	2,02	(15,06)	19,89	1,79	0,19	0,29	0,23
Xtrackers MSCI EUROPE UCITS ETF	2C - USD Hedged ⁽¹⁾	LU1184092051	(6,18)	17,02	9,77	(15,06)	19,89	1,79	8,88	(2,87)	7,98
Xtrackers MSCI JAPAN UCITS ETF	1C	LU0274209740	(16,77)	20,18	8,23	(16,65)	20,32	8,31	(0,12)	(0,14)	(0,08)
Xtrackers MSCI JAPAN UCITS ETF	1D ⁽²⁾	LU2581375230	-	14,94	8,26	-	15,01	8,31	-	(0,07)	(0,04)
Xtrackers MSCI JAPAN UCITS ETF	2D - USD Hedged ⁽¹⁾	LU0927735406	(2,96)	35,20	25,39	(16,65)	20,32	8,31	13,69	14,88	17,08
Xtrackers MSCI JAPAN UCITS ETF	4C - EUR Hedged ⁽¹⁾	LU0659580079	(5,21)	32,24	23,55	(16,65)	20,32	8,31	11,44	11,92	15,24
Xtrackers MSCI JAPAN UCITS ETF	7C - CHF Hedged ⁽¹⁾	LU1215827756	(5,43)	29,71	21,44	(16,65)	20,32	8,31	11,22	9,39	13,13
Xtrackers MSCI USA SWAP UCITS ETF*	1C	LU0274210672	(19,62)	26,81	24,90	(19,85)	26,49	24,58	0,23	0,32	0,32
Xtrackers MSCI USA SWAP UCITS ETF*	1D ⁽²⁾	LU2581375073	-	21,28	25,01	-	21,00	24,58	-	0,28	0,43
Xtrackers EURO STOXX 50 UCITS ETF	1C	LU0380865021	(9,04)	22,80	11,54	(9,49)	22,23	11,01	0,45	0,57	0,53
Xtrackers EURO STOXX 50 UCITS ETF	1D	LU0274211217	(9,06)	22,81	11,53	(9,49)	22,23	11,01	0,43	0,58	0,52
Xtrackers DAX UCITS ETF	1C	LU0274211480	(12,84)	19,66	18,26	(12,35)	20,31	18,85	(0,49)	(0,65)	(0,59)

⁽¹⁾Für Anteilsklassen mit Währungsabsicherung:

„Die Differenz der Wertentwicklung ist definiert als die Differenz zwischen der Wertentwicklung der Anteilsklasse mit Währungsabsicherung dieses Teilfonds und der des nicht abgesicherten Referenzindex.“

⁽²⁾Während des zum 31. Dezember 2023 endenden Geschäftsjahres wurde diese Anteilsklasse aufgelegt.

* Dies ist ein synthetischer ETF.

** Umfasst auch synthetische ETFs.

10. Wertentwicklung (Fortsetzung)

Teilfonds	Anteilsklasse	ISIN	Wertentwicklung des Teilfonds (in %)			Wertentwicklung des nachgebildeten Index (in %)			Differenz der Wertentwicklung (in %)		
			2022	2023	2024	2022	2023	2024	2022	2023	2024
Xtrackers DAX UCITS ETF	1D ⁽³⁾	LU1349386927	(3,01)	19,64	18,25	(2,52)	20,31	18,85	(0,49)	(0,67)	(0,60)
Xtrackers FTSE MIB UCITS ETF	1D	LU0274212538	(9,72)	33,84	18,45	(10,32)	32,83	17,37	0,60	1,01	1,09
Xtrackers SWITZERLAND UCITS ETF	1C	LU0943504760	(16,09)	5,01	5,13	(15,91)	5,21	5,40	(0,18)	(0,20)	(0,27)
Xtrackers SWITZERLAND UCITS ETF	1D	LU0274221281	(16,10)	5,00	5,14	(15,91)	5,21	5,40	(0,19)	(0,21)	(0,27)
Xtrackers FTSE 100 INCOME UCITS ETF	1D	LU0292097234	4,57	7,75	9,50	4,67	7,90	9,63	(0,10)	(0,15)	(0,13)
Xtrackers FTSE 250 UCITS ETF	1D	LU0292097317	(17,61)	7,76	7,82	(17,46)	7,92	8,05	(0,15)	(0,16)	(0,23)
Xtrackers MSCI UK ESG UCITS ETF	1D	LU0292097747	(4,01)	9,03	11,57	(3,65)	9,40	11,97	(0,36)	(0,37)	(0,40)
Xtrackers MSCI EMERGING MARKETS SWAP UCITS ETF*	1C	LU0292107645	(20,30)	9,48	7,27	(20,09)	9,83	7,50	(0,21)	(0,35)	(0,23)
Xtrackers MSCI EMERGING MARKETS SWAP UCITS ETF*	1D ⁽²⁾	LU2675291913	-	7,39	7,60	-	7,39	7,50	-	-	0,10
Xtrackers MSCI EM ASIA ESG SCREENED SWAP UCITS ETF*	1C	LU0292107991	(21,74)	6,80	12,82	(21,27)	7,46	13,47	(0,47)	(0,66)	(0,65)
Xtrackers MSCI EM ASIA ESG SCREENED SWAP UCITS ETF*	1D	LU2296661775	(21,51)	7,14	13,17	(21,27)	7,46	13,47	(0,24)	(0,32)	(0,30)
Xtrackers MSCI EM LATIN AMERICA ESG SWAP UCITS ETF*	1C	LU0292108619	3,38	26,07	(29,08)	3,99	27,02	(28,71)	(0,61)	(0,95)	(0,37)
Xtrackers MSCI EM EUROPE, MIDDLE EAST & AFRICA ESG SWAP UCITS ETF*	1C	LU0292109005	(10,07)	8,98	10,01	(9,38)	9,78	10,74	(0,69)	(0,80)	(0,73)
Xtrackers MSCI TAIWAN UCITS ETF	1C	LU0292109187	(29,55)	28,69	24,07	(29,05)	29,58	24,80	(0,50)	(0,89)	(0,73)
Xtrackers MSCI TAIWAN UCITS ETF	1D ⁽⁴⁾	LU2928641757	-	-	(1,62)	-	-	(1,62)	-	-	-
Xtrackers MSCI BRAZIL UCITS ETF	1C	LU0292109344	13,22	31,70	(30,06)	14,15	32,69	(29,77)	(0,93)	(0,99)	(0,29)
Xtrackers NIFTY 50 SWAP UCITS ETF*	1C	LU0292109690	(6,47)	18,83	5,34	(5,03)	20,59	7,00	(1,44)	(1,76)	(1,66)
Xtrackers MSCI KOREA UCITS ETF	1C	LU0292100046	(29,08)	22,09	(23,01)	(29,06)	22,67	(22,49)	(0,02)	(0,58)	(0,53)

⁽²⁾Während des zum 31. Dezember 2023 endenden Geschäftsjahres wurde diese Anteilsklasse aufgelegt.

⁽³⁾Während des zum 31. Dezember 2022 endenden Geschäftsjahres wurde diese Anteilsklasse aufgelegt.

⁽⁴⁾Während des zum 31. Dezember 2024 endenden Geschäftsjahres wurde diese Anteilsklasse aufgelegt. Im Abschnitt „Weitere Änderungen in Bezug auf die Gesellschaft während des Geschäftsjahres“ in den „Informationen für Anteilssinhaber“ dieses Jahresberichts finden Sie weitere Informationen.

* Dies ist ein synthetischer ETF.

** Umfasst auch synthetische ETFs.

10. Wertentwicklung (Fortsetzung)

Teilfonds	Anteilsklasse	ISIN	Wertentwicklung des Teilfonds (in %)			Wertentwicklung des nachgebildeten Index (in %)			Differenz der Wertentwicklung (in %)		
			2022	2023	2024	2022	2023	2024	2022	2023	2024
Xtrackers MSCI CHINA A UCITS ETF	1C	LU0292109856	(20,07)	(13,46)	27,20	(19,56)	(12,94)	28,13	(0,51)	(0,52)	(0,93)
Xtrackers EURO STOXX QUALITY DIVIDEND UCITS ETF	1D	LU0292095535	(10,14)	18,33	10,64	(10,48)	17,63	10,13	0,34	0,70	0,51
Xtrackers STOXX GLOBAL SELECT DIVIDEND 100 SWAP UCITS ETF*	1D	LU0292096186	(1,39)	5,21	14,34	(1,90)	5,21	14,14	0,51	-	0,20
Xtrackers MSCI EUROPE MATERIALS ESG SCREENED UCITS ETF	1C	LU0292100806	(12,90)	19,27	(0,56)	(12,97)	19,22	(0,52)	0,07	0,05	(0,03)
Xtrackers MSCI EUROPE HEALTH CARE ESG SCREENED UCITS ETF	1C	LU0292103222	(5,70)	10,05	5,09	(5,62)	10,12	5,14	(0,08)	(0,07)	(0,05)
Xtrackers MSCI EUROPE FINANCIALS ESG SCREENED UCITS ETF	1C	LU0292103651	(2,76)	23,61	24,78	(3,06)	23,41	24,33	0,30	0,20	0,45
Xtrackers MSCI EUROPE COMMUNICATION SERVICES ESG SCREENED UCITS ETF	1C	LU0292104030	(11,86)	17,48	16,89	(12,04)	17,59	16,81	0,18	(0,11)	0,08
Xtrackers MSCI EUROPE INFORMATION TECHNOLOGY ESG SCREENED UCITS ETF	1C	LU0292104469	(28,82)	37,32	0,70	(28,78)	37,59	0,81	(0,04)	(0,27)	(0,10)
Xtrackers MSCI EUROPE UTILITIES ESG SCREENED UCITS ETF	1C	LU0292104899	(9,66)	14,56	3,41	(10,04)	14,22	3,08	0,38	0,34	0,32
Xtrackers MSCI EUROPE CONSUMER STAPLES ESG SCREENED UCITS ETF	1C	LU0292105359	(10,85)	1,99	(8,57)	(10,79)	2,21	(8,59)	(0,06)	(0,22)	0,02
Xtrackers MSCI EUROPE INDUSTRIALS ESG SCREENED UCITS ETF	1C	LU0292106084	(19,98)	24,90	10,50	(20,13)	24,64	10,27	0,15	0,26	0,23
Xtrackers BLOOMBERG COMMODITY EX-AGRICULTURE & LIVESTOCK SWAP UCITS ETF*	1C - EUR Hedged ⁽¹⁾	LU0292106167	17,95	(13,19)	6,78	21,61	(10,43)	8,73	(3,66)	(2,76)	(1,95)

⁽¹⁾Für Anteilsklassen mit Währungsabsicherung:

„Die Differenz der Wertentwicklung ist definiert als die Differenz zwischen der Wertentwicklung der Anteilsklasse mit Währungsabsicherung dieses Teilfonds und der des nicht abgesicherten Referenzindex.“

* Dies ist ein synthetischer ETF.

** Umfasst auch synthetische ETFs.

10. Wertentwicklung (Fortsetzung)

Teilfonds	Anteilsklasse	ISIN	Wertentwicklung des Teilfonds (in %)			Wertentwicklung des nachgebildeten Index (in %)			Differenz der Wertentwicklung (in %)		
			2022	2023	2024	2022	2023	2024	2022	2023	2024
Xtrackers BLOOMBERG COMMODITY EX-AGRICULTURE & LIVESTOCK SWAP UCITS ETF*	2C	LU0460391732	21,39	(10,64)	8,62	21,61	(10,43)	8,73	(0,22)	(0,21)	(0,11)
Xtrackers BLOOMBERG COMMODITY EX-AGRICULTURE & LIVESTOCK SWAP UCITS ETF*	3C - GBP Hedged ⁽¹⁾	LU0460391906	18,57	(11,84)	8,26	21,61	(10,43)	8,73	(3,04)	(1,41)	(0,47)
Xtrackers SHORTDAX DAILY SWAP UCITS ETF*	1C	LU0292106241	7,70	(12,88)	(10,36)	7,72	(13,01)	(10,80)	(0,02)	0,13	0,44
Xtrackers EURO STOXX 50 SHORT DAILY SWAP UCITS ETF*	1C	LU0292106753	3,61	(15,27)	(5,26)	3,57	(15,26)	(5,54)	0,04	(0,01)	0,28
Xtrackers SLI UCITS ETF	1D	LU0322248146	(19,31)	10,47	9,80	(18,41)	11,76	10,97	(0,90)	(1,29)	(1,17)
Xtrackers FTSE 100 SHORT DAILY SWAP UCITS ETF*	1C	LU0328473581	(4,69)	(0,13)	0,04	(4,49)	0,08	(0,04)	(0,20)	(0,21)	0,08
Xtrackers S&P 500 INVERSE DAILY SWAP UCITS ETF*	1C	LU0322251520	19,30	(13,82)	(12,29)	19,15	(13,83)	(12,51)	0,15	0,01	0,22
Xtrackers PORTFOLIO UCITS ETF ⁽⁵⁾	1C	LU0397221945	(14,24)	11,29	11,44	-	-	-	-	-	-
Xtrackers MSCI AC ASIA EX JAPAN ESG SWAP UCITS ETF*	1C	LU0322252171	(20,05)	(2,58)	9,13	(19,18)	(1,96)	9,81	(0,87)	(0,62)	(0,68)
Xtrackers MSCI PACIFIC EX JAPAN ESG SCREENED UCITS ETF	1C	LU0322252338	(7,08)	5,53	5,32	(6,71)	5,76	5,55	(0,37)	(0,23)	(0,23)
Xtrackers MSCI PACIFIC EX JAPAN ESG SCREENED UCITS ETF	1D ⁽⁴⁾	LU2755521270	-	-	6,21	-	-	6,29	-	-	(0,08)
Xtrackers FTSE VIETNAM SWAP UCITS ETF*	1C	LU0322252924	(45,71)	7,42	(10,04)	(44,98)	8,64	(9,02)	(0,73)	(1,22)	(1,02)
Xtrackers LPX PRIVATE EQUITY SWAP UCITS ETF*	1C	LU0322250712	(30,03)	39,99	33,05	(29,54)	40,75	33,76	(0,49)	(0,76)	(0,71)
Xtrackers S&P ASX 200 UCITS ETF	1D	LU0328474803	(1,51)	11,73	10,62	(1,08)	12,42	11,44	(0,43)	(0,69)	(0,82)
Xtrackers STOXX EUROPE 600 UCITS ETF	1C	LU0328475792	(10,50)	16,00	8,97	(10,64)	15,80	8,79	0,14	0,20	0,18

⁽¹⁾Für Anteilsklassen mit Währungsabsicherung:

„Die Differenz der Wertentwicklung ist definiert als die Differenz zwischen der Wertentwicklung der Anteilsklasse mit Währungsabsicherung dieses Teilfonds und der des nicht abgesicherten Referenzindex.“

⁽⁴⁾Während des zum 31. Dezember 2024 endenden Geschäftsjahres wurde diese Anteilsklasse aufgelegt. Im Abschnitt „Weitere Änderungen in Bezug auf die Gesellschaft während des Geschäftsjahres“ in den „Informationen für Anteilssinhaber“ dieses Jahresberichts finden Sie weitere Informationen.

⁽⁵⁾Der Teilfonds bildet keinen Index ab.

* Dies ist ein synthetischer ETF.

** Umfasst auch synthetische ETFs.

10. Wertentwicklung (Fortsetzung)

Teilfonds	Anteilsklasse	ISIN	Wertentwicklung des Teilfonds (in %)			Wertentwicklung des nachgebildeten Index (in %)			Differenz der Wertentwicklung (in %)		
			2022	2023	2024	2022	2023	2024	2022	2023	2024
Xtrackers STOXX EUROPE 600 UCITS ETF	1D ⁽²⁾	LU2581375156	-	6,67	9,11	-	6,45	8,79	-	0,22	0,32
Xtrackers STOXX EUROPE 600 UCITS ETF	2C - EUR Hedged ⁽¹⁾	LU1772333404	(9,86)	14,40	8,21	(10,64)	15,80	8,79	0,78	(1,40)	(0,59)
Xtrackers S&P GLOBAL INFRASTRUCTURE SWAP UCITS ETF*	1C	LU0322253229	(1,22)	5,45	13,84	(0,99)	5,78	14,05	(0,23)	(0,33)	(0,21)
Xtrackers CAC 40 UCITS ETF	1D	LU0322250985	(6,91)	19,86	0,63	(7,37)	19,26	0,17	0,46	0,60	0,46
Xtrackers MSCI EUROPE ESG SCREENED UCITS ETF	1C	LU0322253732	(16,71)	21,39	1,15	(16,87)	21,14	0,94	0,16	0,25	0,21
Xtrackers MSCI EUROPE SMALL CAP UCITS ETF	1C	LU0322253906	(27,18)	16,84	(0,87)	(27,27)	16,69	(0,96)	0,09	0,15	0,09
Xtrackers S&P SELECT FRONTIER SWAP UCITS ETF*	1C	LU0328476410	(16,88)	19,76	21,67	(14,90)	23,09	23,71	(1,98)	(3,33)	(2,05)
Xtrackers S&P 500 2X LEVERAGED DAILY SWAP UCITS ETF*	1C	LU0411078552	(38,57)	47,06	44,12	(38,41)	47,56	44,67	(0,16)	(0,50)	(0,54)
Xtrackers SHORTDAX X2 DAILY SWAP UCITS ETF*	1C	LU0411075020	9,53	(27,94)	(23,68)	9,72	(27,96)	(24,46)	(0,19)	0,02	0,78
Xtrackers LEVDAX DAILY SWAP UCITS ETF*	1C	LU0411075376	(28,13)	35,92	32,19	(27,35)	37,39	33,75	(0,78)	(1,47)	(1,56)
Xtrackers BLOOMBERG COMMODITY SWAP UCITS ETF*	1C	LU2278080713	19,43	(7,12)	6,14	19,53	(6,88)	6,20	(0,10)	(0,24)	(0,06)
Xtrackers BLOOMBERG COMMODITY SWAP UCITS ETF*	2C - EUR Hedged ⁽¹⁾	LU0429790743	16,24	(9,52)	4,46	19,53	(6,88)	6,20	(3,29)	(2,64)	(1,74)
Xtrackers S&P 500 2X INVERSE DAILY SWAP UCITS ETF*	1C	LU0411078636	31,92	(30,34)	(27,89)	31,78	(30,62)	(28,55)	0,14	0,28	0,66
Xtrackers CSI300 SWAP UCITS ETF*	1C	LU0779800910	(24,55)	(9,78)	16,08	(26,69)	(11,12)	14,52	2,14	1,34	1,56
Xtrackers MSCI CANADA ESG SCREENED UCITS ETF	1C	LU0476289540	(13,23)	15,00	14,19	(12,71)	15,23	14,38	(0,52)	(0,23)	(0,19)

⁽¹⁾Für Anteilsklassen mit Währungsabsicherung:

„Die Differenz der Wertentwicklung ist definiert als die Differenz zwischen der Wertentwicklung der Anteilsklasse mit Währungsabsicherung dieses Teilfonds und der des nicht abgesicherten Referenzindex.“

⁽²⁾Während des zum 31. Dezember 2023 endenden Geschäftsjahres wurde diese Anteilsklasse aufgelegt.

* Dies ist ein synthetischer ETF.

** Umfasst auch synthetische ETFs.

10. Wertentwicklung (Fortsetzung)

Teilfonds	Anteilsklasse	ISIN	Wertentwicklung des Teilfonds (in %)			Wertentwicklung des nachgebildeten Index (in %)			Differenz der Wertentwicklung (in %)		
			2022	2023	2024	2022	2023	2024	2022	2023	2024
Xtrackers MSCI INDONESIA SWAP UCITS ETF*	1C	LU0476289623	3,04	6,52	(13,45)	3,70	7,33	(12,95)	(0,66)	(0,81)	(0,50)
Xtrackers MSCI MEXICO UCITS ETF	1C	LU0476289466	(2,59)	40,12	(27,56)	(2,02)	40,92	(27,13)	(0,57)	(0,80)	(0,43)
Xtrackers MSCI EUROPE VALUE UCITS ETF	1C	LU0486851024	(4,66)	14,53	10,57	(4,95)	14,13	10,23	0,29	0,40	0,34
Xtrackers S&P 500 SWAP UCITS ETF*	1C	LU0490618542	(18,23)	26,08	24,81	(18,51)	25,67	24,50	0,28	0,41	0,31
Xtrackers S&P 500 SWAP UCITS ETF*	1D ⁽³⁾	LU2009147757	(5,83)	26,19	24,91	(6,08)	25,67	24,50	0,25	0,52	0,41
Xtrackers S&P 500 SWAP UCITS ETF*	5C - EUR Hedged ⁽¹⁾	LU2196472984	(21,09)	22,84	22,62	(18,51)	25,67	24,50	(2,58)	(2,83)	(1,89)
Xtrackers S&P 500 SWAP UCITS ETF*	7C - GBP Hedged ⁽¹⁾	LU2196473016	(20,50)	24,30	24,12	(18,51)	25,67	24,50	(1,99)	(1,37)	(0,38)
Xtrackers FTSE DEVELOPED EUROPE REAL ESTATE UCITS ETF	1C	LU0489337690	(36,91)	16,30	(3,47)	(37,04)	16,34	(3,56)	0,13	(0,04)	0,09
Xtrackers MSCI CHINA UCITS ETF	1C	LU0514695690	(22,27)	(11,88)	18,73	(21,93)	(11,20)	19,42	(0,34)	(0,68)	(0,69)
Xtrackers MSCI CHINA UCITS ETF	1D ⁽³⁾	LU2456436083	(3,16)	(11,55)	19,14	(3,18)	(11,20)	19,42	0,02	(0,35)	(0,27)
Xtrackers MSCI INDIA SWAP UCITS ETF*	1C	LU0514695187	(9,14)	19,37	10,12	(7,95)	20,81	11,22	(1,19)	(1,44)	(1,10)
Xtrackers MSCI MALAYSIA UCITS ETF	1C	LU0514694370	(6,23)	(4,01)	20,10	(5,78)	(3,49)	20,75	(0,45)	(0,52)	(0,65)
Xtrackers MSCI THAILAND UCITS ETF	1C	LU0514694701	4,45	(10,87)	1,00	4,97	(10,49)	1,31	(0,52)	(0,38)	(0,31)
Xtrackers MSCI PHILIPPINES UCITS ETF	1C	LU0592215403	(17,06)	1,82	(0,89)	(16,48)	2,62	(0,20)	(0,58)	(0,80)	(0,69)
Xtrackers MSCI AFRICA TOP 50 SWAP UCITS ETF*	1C	LU0592217524	(12,93)	(1,51)	2,33	(12,09)	(0,37)	3,37	(0,84)	(1,14)	(1,05)
Xtrackers SPAIN UCITS ETF	1C	LU0592216393	(2,13)	27,03	15,02	(2,49)	26,62	14,52	0,36	0,41	0,50
Xtrackers SPAIN UCITS ETF	1D	LU0994505336	(2,15)	27,02	15,01	(2,49)	26,62	14,52	0,34	0,40	0,49
Xtrackers MSCI PAKISTAN SWAP UCITS ETF*	1C	LU0659579147	(29,11)	19,83	64,71	(26,99)	30,59	86,11	(2,12)	(10,76)	(21,39)
Xtrackers MSCI SINGAPORE UCITS ETF	1C	LU0659578842	(10,57)	4,71	25,35	(10,29)	5,20	25,86	(0,28)	(0,49)	(0,50)

⁽¹⁾Für Anteilsklassen mit Währungsabsicherung:

„Die Differenz der Wertentwicklung ist definiert als die Differenz zwischen der Wertentwicklung der Anteilsklasse mit Währungsabsicherung dieses Teilfonds und der des nicht abgesicherten Referenzindex.“

⁽³⁾Während des zum 31. Dezember 2022 endenden Geschäftsjahres wurde diese Anteilsklasse aufgelegt.

* Dies ist ein synthetischer ETF.

** Umfasst auch synthetische ETFs.

10. Wertentwicklung (Fortsetzung)

Teilfonds	Anteilsklasse	ISIN	Wertentwicklung des Teilfonds (in %)			Wertentwicklung des nachgebildeten Index (in %)			Differenz der Wertentwicklung (in %)		
			2022	2023	2024	2022	2023	2024	2022	2023	2024
Xtrackers ATX UCITS ETF	1C	LU0659579063	(16,46)	14,65	11,23	(16,75)	13,72	10,54	0,29	0,93	0,69
Xtrackers MSCI EMU UCITS ETF	1C - USD Hedged ⁽¹⁾	LU1127514245	(9,45)	22,13	11,84	(12,47)	18,78	9,49	3,02	3,35	2,35
Xtrackers MSCI EMU UCITS ETF	1D	LU0846194776	(12,11)	19,26	9,94	(12,47)	18,78	9,49	0,36	0,48	0,45
Xtrackers MSCI EMU UCITS ETF	2C - GBP Hedged ⁽¹⁾	LU1127516455	(11,29)	20,91	11,30	(12,47)	18,78	9,49	1,18	2,13	1,81
Xtrackers MSCI EMU UCITS ETF	3C - CHF Hedged ⁽¹⁾	LU1215828218	(12,21)	16,91	7,42	(12,47)	18,78	9,49	0,26	(1,87)	(2,07)
Xtrackers DAX ESG SCREENED UCITS ETF	1D	LU0838782315	(13,78)	19,60	16,16	(13,16)	19,23	15,89	(0,62)	0,37	0,27
Xtrackers DAX ESG SCREENED UCITS ETF	2C - USD Hedged ⁽¹⁾	LU1221100792	(11,10)	22,46	18,22	(13,16)	19,23	15,89	2,06	3,23	2,32
Xtrackers DAX ESG SCREENED UCITS ETF	4C - CHF Hedged ⁽¹⁾	LU1221102491	(13,75)	17,18	13,50	(13,16)	19,23	15,89	(0,59)	(2,05)	(2,39)
Xtrackers FTSE 100 UCITS ETF	1C	LU0838780707	4,59	7,75	9,47	4,67	7,90	9,63	(0,08)	(0,15)	(0,16)
Xtrackers NIKKEI 225 UCITS ETF	1C	LU2196470426	(7,69)	30,51	20,91	(7,75)	30,40	20,90	0,06	0,11	0,01
Xtrackers NIKKEI 225 UCITS ETF	1D	LU0839027447	(7,66)	30,51	20,91	(7,75)	30,40	20,90	0,09	0,11	0,01
Xtrackers NIKKEI 225 UCITS ETF	2D - EUR Hedged ⁽¹⁾	LU1875395870	(8,14)	34,54	24,22	(7,75)	30,40	20,90	(0,39)	4,14	3,33
Xtrackers HARVEST CSI300 UCITS ETF	1D	LU0875160326	(27,13)	(12,20)	13,20	(26,68)	(11,16)	14,52	(0,45)	(1,04)	(1,32)
Xtrackers HARVEST FTSE CHINA A-H 50 UCITS ETF	1D	LU1310477036	(21,40)	(11,97)	17,76	(20,34)	(11,11)	18,82	(1,06)	(0,86)	(1,07)
Xtrackers HARVEST MSCI CHINA TECH 100 UCITS ETF	1C ⁽³⁾	LU2376679564	(13,17)	(15,15)	14,85	(13,07)	(14,78)	15,76	(0,10)	(0,37)	(0,91)
Xtrackers MSCI CHINA A ESG SCREENED SWAP UCITS ETF*	1C ⁽³⁾	LU2469465822	(8,26)	(12,03)	15,13	(9,63)	(13,91)	11,91	1,37	1,88	3,22
Xtrackers CSI500 SWAP UCITS ETF ⁽⁶⁾	1C	LU2788421340	-	-	19,41	-	-	16,36	-	-	3,05
Xtrackers WORLD GREEN TRANSITION INNOVATORS UCITS ETF ⁽⁵⁾⁽⁶⁾	1C	LU2859392081	-	-	(0,99)	-	-	-	-	-	-

⁽¹⁾Für Anteilsklassen mit Währungsabsicherung:

„Die Differenz der Wertentwicklung ist definiert als die Differenz zwischen der Wertentwicklung der Anteilsklasse mit Währungsabsicherung dieses Teilfonds und der des nicht abgesicherten Referenzindex.“

⁽³⁾Während des zum 31. Dezember 2022 endenden Geschäftsjahres wurde diese Anteilsklasse aufgelegt.

⁽⁵⁾Der Teilfonds bildet keinen Index ab.

⁽⁶⁾Während des zum 31. Dezember 2024 endenden Geschäftsjahres wurde dieser Teilfonds aufgelegt. Im Abschnitt „Weitere Änderungen in Bezug auf die Gesellschaft während des Geschäftsjahres“ in den „Informationen für Anteilssinhaber“ dieses Jahresberichts finden Sie weitere Informationen.

* Dies ist ein synthetischer ETF.

** Umfasst auch synthetische ETFs.

10. Wertentwicklung (Fortsetzung)

Teilfonds	Anteilsklasse	ISIN	Wertentwicklung des Teilfonds (in %)			Wertentwicklung des nachgebildeten Index (in %)			Differenz der Wertentwicklung (in %)		
			2022	2023	2024	2022	2023	2024	2022	2023	2024
Xtrackers WORLD SMALL CAP GREEN TRANSITION INNOVATORS UCITS ETF ⁽⁵⁾⁽⁶⁾	1C	LU2859297330	-	-	(1,96)	-	-	-	-	-	-
SCALABLE MSCI AC WORLD XTRACKERS UCITS ETF ⁽⁶⁾	1C	LU2903252349	-	-	(2,99)	-	-	(3,39)	-	-	0,41

⁽⁵⁾Der Teilfonds bildet keinen Index ab.

⁽⁶⁾ Während des zum 31. Dezember 2024 endenden Geschäftsjahres wurde dieser Teilfonds aufgelegt. Im Abschnitt „Weitere Änderungen in Bezug auf die Gesellschaft während des Geschäftsjahres“ in den „Informationen für Anteilsinhaber“ dieses Jahresberichts finden Sie weitere Informationen.

Die Wertentwicklung jeder Anteilsklasse entspricht der Veränderung des Nettoinventarwerts im laufenden Berichtszeitraum, bereinigt um die Bruttoausschüttungen für die ausschüttenden Anteilsklassen, ausgedrückt in der Währung der Anteilsklasse.

Für die in der Tabelle dargestellten Anteilsklassen, deren Auflegung in diesem Geschäftsjahr erfolgte, wird die Wertentwicklung der Anteilsklassen für den ersten Zeitraum seit der Auflegung berechnet. Die historische Wertentwicklung stellt keinen Indikator für die laufende oder zukünftige Wertentwicklung dar. Die Wertentwicklungsdaten lassen die bei der Ausgabe und Rücknahme der Anteile erhobenen Kommissionen und Kosten unberücksichtigt.

** Umfasst auch synthetische ETFs.

Regelmäßige Offenlegung für Produkte gemäß Artikel 8 und Artikel 9 der SFDR und der EU-Taxonomieverordnung - ungeprüft

Die folgenden Informationen wurden in Übereinstimmung mit Artikel 11 der Verordnung (EU) 2019/2088 (die „Verordnung über nachhaltigkeitsbezogene Offenlegungspflichten im Finanzdienstleistungssektor“ oder „SFDR“) bereitgestellt.

Nachfolgend werden die Angaben unter Verwendung der Vorlage der technischen Regulierungsstandards (RTS) gemäß der SFDR (2023/363) für Teilfonds der Gesellschaft aufgeführt, die i) ökologische und/oder soziale Merkmale fördern oder ii) zum 31. Dezember 2024 nachhaltige Investitionen mit einem Umwelt- oder sozialen Ziel getätigt haben.

Der SFDR-Artikel, dem jeder Teilfonds der Gesellschaft im Geschäftsjahr zum 31. Dezember 2024 in Bezug auf die Offenlegungspflichten gemäß der SFDR und der EU-Taxonomieverordnung unterlag, ist in der folgenden Tabelle aufgeführt.

Die den Artikel-6-Produkten zugrunde liegenden Anlagen berücksichtigen nicht die EU-Kriterien für ökologisch nachhaltige Wirtschaftstätigkeiten.

Name des Teilfonds	SFDR-Artikel
Xtrackers MSCI WORLD SWAP UCITS ETF*	Artikel 6(1)
Xtrackers MSCI EUROPE UCITS ETF	Artikel 6(1)
Xtrackers MSCI JAPAN UCITS ETF	Artikel 6(1)
Xtrackers MSCI USA SWAP UCITS ETF*	Artikel 6(1)
Xtrackers EURO STOXX 50 UCITS ETF	Artikel 6(1)
Xtrackers DAX UCITS ETF	Artikel 6(1)
Xtrackers FTSE MIB UCITS ETF	Artikel 6(1)
Xtrackers SWITZERLAND UCITS ETF	Artikel 6(1)
Xtrackers FTSE 100 INCOME UCITS ETF	Artikel 6(1)
Xtrackers FTSE 250 UCITS ETF	Artikel 6(1)
Xtrackers MSCI UK ESG UCITS ETF	Artikel 8(1)
Xtrackers MSCI EMERGING MARKETS SWAP UCITS ETF*	Artikel 6(1)
Xtrackers MSCI EM ASIA ESG SCREENED SWAP UCITS ETF*	Artikel 8(1)
Xtrackers MSCI EM LATIN AMERICA ESG SWAP UCITS ETF*	Artikel 8(1)
Xtrackers MSCI EM EUROPE, MIDDLE EAST & AFRICA ESG SWAP UCITS ETF*	Artikel 8(1)
Xtrackers MSCI TAIWAN UCITS ETF	Artikel 6(1)
Xtrackers MSCI BRAZIL UCITS ETF	Artikel 6(1)
Xtrackers NIFTY 50 SWAP UCITS ETF*	Artikel 6(1)
Xtrackers MSCI KOREA UCITS ETF	Artikel 6(1)
Xtrackers MSCI CHINA A UCITS ETF	Artikel 6(1)
Xtrackers EURO STOXX QUALITY DIVIDEND UCITS ETF	Artikel 6(1)
Xtrackers STOXX GLOBAL SELECT DIVIDEND 100 SWAP UCITS ETF*	Artikel 6(1)
Xtrackers MSCI EUROPE MATERIALS ESG SCREENED UCITS ETF	Artikel 8(1)
Xtrackers MSCI EUROPE HEALTH CARE ESG SCREENED UCITS ETF	Artikel 8(1)
Xtrackers MSCI EUROPE FINANCIALS ESG SCREENED UCITS ETF	Artikel 8(1)
Xtrackers MSCI EUROPE COMMUNICATION SERVICES ESG SCREENED UCITS ETF	Artikel 8(1)
Xtrackers MSCI EUROPE INFORMATION TECHNOLOGY ESG SCREENED UCITS ETF	Artikel 8(1)
Xtrackers MSCI EUROPE UTILITIES ESG SCREENED UCITS ETF	Artikel 8(1)
Xtrackers MSCI EUROPE CONSUMER STAPLES ESG SCREENED UCITS ETF	Artikel 8(1)
Xtrackers MSCI EUROPE INDUSTRIALS ESG SCREENED UCITS ETF	Artikel 8(1)

* Dies ist ein synthetischer ETF.

** Umfasst auch synthetische ETFs.

Xtrackers**

Name des Teilfonds	SFDR-Artikel
Xtrackers BLOOMBERG COMMODITY EX-AGRICULTURE & LIVESTOCK SWAP UCITS ETF*	Artikel 6(1)
Xtrackers SHORTDAX DAILY SWAP UCITS ETF*	Artikel 6(1)
Xtrackers EURO STOXX 50 SHORT DAILY SWAP UCITS ETF*	Artikel 6(1)
Xtrackers SLI UCITS ETF	Artikel 6(1)
Xtrackers FTSE 100 SHORT DAILY SWAP UCITS ETF*	Artikel 6(1)
Xtrackers S&P 500 INVERSE DAILY SWAP UCITS ETF*	Artikel 6(1)
Xtrackers PORTFOLIO UCITS ETF	Artikel 6(1)
Xtrackers MSCI AC ASIA EX JAPAN ESG SWAP UCITS ETF*	Artikel 8(1)
Xtrackers MSCI PACIFIC EX JAPAN ESG SCREENED UCITS ETF	Artikel 8(1)
Xtrackers FTSE VIETNAM SWAP UCITS ETF*	Artikel 6(1)
Xtrackers LPX PRIVATE EQUITY SWAP UCITS ETF*	Artikel 6(1)
Xtrackers S&P ASX 200 UCITS ETF	Artikel 6(1)
Xtrackers STOXX EUROPE 600 UCITS ETF	Artikel 6(1)
Xtrackers S&P GLOBAL INFRASTRUCTURE SWAP UCITS ETF*	Artikel 6(1)
Xtrackers CAC 40 UCITS ETF	Artikel 6(1)
Xtrackers MSCI EUROPE ESG SCREENED UCITS ETF	Artikel 8(1)
Xtrackers MSCI EUROPE SMALL CAP UCITS ETF	Artikel 6(1)
Xtrackers S&P SELECT FRONTIER SWAP UCITS ETF*	Artikel 6(1)
Xtrackers S&P 500 2X LEVERAGED DAILY SWAP UCITS ETF*	Artikel 6(1)
Xtrackers SHORTDAX X2 DAILY SWAP UCITS ETF*	Artikel 6(1)
Xtrackers LEVDAX DAILY SWAP UCITS ETF*	Artikel 6(1)
Xtrackers BLOOMBERG COMMODITY SWAP UCITS ETF*	Artikel 6(1)
Xtrackers S&P 500 2X INVERSE DAILY SWAP UCITS ETF*	Artikel 6(1)
Xtrackers CSI300 SWAP UCITS ETF*	Artikel 6(1)
Xtrackers MSCI CANADA ESG SCREENED UCITS ETF	Artikel 8(1)
Xtrackers MSCI INDONESIA SWAP UCITS ETF*	Artikel 6(1)
Xtrackers MSCI MEXICO UCITS ETF	Artikel 6(1)
Xtrackers MSCI EUROPE VALUE UCITS ETF	Artikel 6(1)
Xtrackers S&P 500 SWAP UCITS ETF*	Artikel 6(1)
Xtrackers FTSE DEVELOPED EUROPE REAL ESTATE UCITS ETF	Artikel 6(1)
Xtrackers MSCI CHINA UCITS ETF	Artikel 6(1)
Xtrackers MSCI INDIA SWAP UCITS ETF*	Artikel 6(1)
Xtrackers MSCI MALAYSIA UCITS ETF	Artikel 6(1)
Xtrackers MSCI THAILAND UCITS ETF	Artikel 6(1)
Xtrackers MSCI PHILIPPINES UCITS ETF	Artikel 6(1)
Xtrackers MSCI AFRICA TOP 50 SWAP UCITS ETF*	Artikel 6(1)
Xtrackers SPAIN UCITS ETF	Artikel 6(1)
Xtrackers MSCI PAKISTAN SWAP UCITS ETF*	Artikel 6(1)
Xtrackers MSCI SINGAPORE UCITS ETF	Artikel 6(1)
Xtrackers ATX UCITS ETF	Artikel 6(1)
Xtrackers MSCI EMU UCITS ETF	Artikel 6(1)
Xtrackers DAX ESG SCREENED UCITS ETF	Artikel 8(1)
Xtrackers FTSE 100 UCITS ETF	Artikel 6(1)
Xtrackers NIKKEI 225 UCITS ETF	Artikel 6(1)

* Dies ist ein synthetischer ETF.

** Umfasst auch synthetische ETFs.

Xtrackers**

Name des Teilfonds	SFDR-Artikel
Xtrackers HARVEST CSI300 UCITS ETF	Artikel 6(1)
Xtrackers HARVEST FTSE CHINA A-H 50 UCITS ETF	Artikel 6(1)
Xtrackers HARVEST MSCI CHINA TECH 100 UCITS ETF	Artikel 8(1)
Xtrackers MSCI CHINA A ESG SCREENED SWAP UCITS ETF*	Artikel 8(1)
Xtrackers WORLD GREEN TRANSITION INNOVATORS UCITS ETF ⁽¹⁾	Artikel 8(1)
Xtrackers WORLD SMALL CAP GREEN TRANSITION INNOVATORS UCITS ETF ⁽¹⁾	Artikel 8(1)
SCALABLE MSCI AC WORLD XTRACKERS UCITS ETF ⁽¹⁾	Artikel 6(1)

⁽¹⁾ Während des zum 31. Dezember 2024 endenden Geschäftsjahres wurde dieser Teilfonds aufgelegt. Im Abschnitt „Weitere Änderungen in Bezug auf die Gesellschaft während des Geschäftsjahres“ in den „Informationen für Anteilhaber“ dieses Jahresberichts finden Sie weitere Informationen.

* Dies ist ein synthetischer ETF.

** Umfasst auch synthetische ETFs.

Regelmäßige Informationen zu den in Artikel 8 Absätze 1, 2 und 2a der Verordnung (EU) 2019/2088 und Artikel 6 Absatz 1 der Verordnung (EU) 2020/852 genannten Finanzprodukten

Eine **nachhaltige Investition** ist eine Investition in eine Wirtschaftstätigkeit, die zur Erreichung eines Umweltziels oder sozialen Ziels beiträgt, vorausgesetzt, dass diese Investition keine Umweltziele oder sozialen Ziele erheblich beeinträchtigt und die Unternehmen, in die investiert wird, Verfahrensweisen einer guten Unternehmensführung anwenden.

Die **EU-Taxonomie** ist ein Klassifikationssystem, das in der Verordnung (EU) 2020/852 festgelegt ist und ein Verzeichnis von **ökologisch nachhaltigen Wirtschaftstätigkeiten** enthält. In dieser Verordnung ist kein Verzeichnis der sozial nachhaltigen Wirtschaftstätigkeiten festgelegt. Nachhaltige Investitionen mit einem Umweltziel könnten taxonomie-konform sein oder nicht.

Name des Produkts: Xtrackers MSCI UK ESG UCITS ETF

Unternehmenskennung (LEI-Code): 549300HW2T02FJGTP634

Ökologische und/oder soziale Merkmale

Wurden mit diesem Finanzprodukt nachhaltige Investitionen angestrebt?

<input checked="" type="radio"/> <input checked="" type="radio"/> <input type="radio"/> Ja	<input checked="" type="radio"/> <input type="radio"/> <input checked="" type="checkbox"/> Nein
<input type="checkbox"/> Es wurden damit nachhaltige Investitionen mit einem Umweltziel getätigt : ____%	<input checked="" type="checkbox"/> Es wurden damit ökologische/soziale Merkmale beworben und obwohl keine nachhaltigen Investitionen angestrebt wurden, enthielt es 18,09% an nachhaltigen Investitionen
<input type="checkbox"/> in Wirtschaftstätigkeiten, die nach der EU-Taxonomie als ökologisch nachhaltig einzustufen sind	<input type="checkbox"/> mit einem Umweltziel in Wirtschaftstätigkeiten, die nach der EU-Taxonomie als ökologisch nachhaltig einzustufen sind
<input type="checkbox"/> in Wirtschaftstätigkeiten, die nach der EU-Taxonomie nicht als ökologisch nachhaltig einzustufen sind	<input checked="" type="checkbox"/> mit einem Umweltziel in Wirtschaftstätigkeiten, die nach der EU-Taxonomie nicht als ökologisch nachhaltig einzustufen sind
<input type="checkbox"/> Es wurden damit nachhaltige Investitionen mit einem sozialen Ziel getätigt: ____%	<input checked="" type="checkbox"/> mit einem sozialen Ziel
	<input type="checkbox"/> Es wurden damit ökologische/soziale Merkmale beworben, aber keine nachhaltigen Investitionen getätigt .



Mit **Nachhaltigkeitsindikatoren** wird gemessen, inwieweit die mit dem Finanzprodukt beworbenen ökologischen oder sozialen Merkmale erreicht werden.

Inwieweit wurden die mit dem Finanzprodukt beworbenen ökologischen und/oder sozialen Merkmale erfüllt?

Das Finanzprodukt bewarb ökologische und soziale Merkmale und qualifizierte als Finanzprodukt gemäß Artikel 8 Absatz 1 SFDR durch Nachbildung des MSCI United Kingdom IMI Low Carbon SRI Selection Capped Index (der „Referenzindex“), der ökologische und/oder soziale Kriterien berücksichtigte. Das Finanzprodukt hielt ein Wertpapierportfolio, das alle oder eine erhebliche Anzahl der Bestandteile des Referenzindex umfasste. Der Referenzindex sollte die Wertentwicklung von Unternehmen widerspiegeln, die sich durch eine geringere Kohlenstoffbelastung als der breitere britische Aktienmarkt und eine hohe Leistung in den Bereichen Umwelt, Soziales und Unternehmensführung (Environmental, Social und Corporate Governance, kurz: ESG) auszeichneten.

Der Referenzindex wandte zwei Regelwerke unabhängig voneinander an: die Auswahlregeln für die geringste Kohlenstoffbelastung und die Auswahlregeln für die höchste ESG-Leistung (zusammen die „Regeln“).

Auswahlregeln für die geringste Kohlenstoffbelastung

Zur Reduzierung der Kohlenstoffbelastung der Indexbestandteile wurden zwei Regeln unabhängig voneinander auf die Bestandteile des MSCI United Kingdom Investable Market Index (IMI) (der „Ausgangsindex“) angewandt, wobei auf eine Verringerung der folgenden Punkte abgezielt wurde: (i) der gegenwärtigen Intensität der CO₂-Emissionen und (ii) der potenziellen Intensität der CO₂-Emissionen (die Kohlenstoffbelastung eines Wertpapiers wird dabei im Hinblick auf seine Treibhausgas-Emissionen und seine potenziellen CO₂-Emissionen aus fossilen Brennstoffreserven gemessen). Unternehmen mit einem im Vergleich zu ihren Mitbewerbern geringen Kohlenstoffrisiko waren für eine Aufnahme in den Referenzindex geeignet.

Auswahlregeln für die höchste ESG-Leistung

Die Auswahlregeln für die höchste ESG-Leistung basierten auf der Methodik der MSCI ESG Leaders-Indizes, die sich auf Unternehmensbewertungen und -Research von MSCI ESG Research stützte. Dabei wurden insbesondere die folgenden MSCI ESG Research-Produkte verwendet: MSCI ESG Ratings, MSCI ESG Controversies Scores und MSCI ESG Business Involvement Screening Research („BISR“).

MSCI ESG Ratings stellte Research, Analysen und Bewertungen zur Verfügung, die darüber Aufschluss gaben, wie gut ein Unternehmen Umwelt-, Sozial- und Governance-Risiken und -Potenziale steuerte. Darüber hinaus stellte es Scores und Perzentile dazu bereit, wie gut die Managementansätze eines Unternehmens für die einzelnen Schlüsselaspekte im Vergleich zu anderen Mitbewerbern der Branche waren.

Die Methodik der MSCI ESG Leaders-Indizes wurde auf das zulässige Universum angewandt, um die Wertpapiere mit der höchsten ESG-Leistung auszuwählen, mit den beiden unten aufgeführten Ausnahmen:

- in den Referenzindex wurden nur Unternehmen aufgenommen, die einen MSCI ESG Controversies Score von 1 oder höher aufwiesen. Die MSCI ESG Controversies Scores bewerteten die Kontroversen, die sich aus negativen Auswirkungen der Geschäftstätigkeiten, Produkte und Dienstleistungen eines Unternehmens auf Umwelt, Soziales und/oder Unternehmensführung ergaben. Der MSCI ESG Controversies Score wurde auf einer Skala von 0 bis 10 ausgewiesen, wobei „0“ der schwerwiegendsten Kontroverse entsprach.
- Die wertorientierten Ausschlüsse basierten auf den Definitionen in der Methodik der MSCI SRI-Indizes und nicht auf den Definitionen in der Methodik der MSCI ESG Leaders-Indizes. MSCI ESG BISR wurde verwendet, um Unternehmen zu identifizieren und auszuschließen, die in Sektoren mit einem hohen Potenzial für negative Auswirkungen auf Umwelt, Gesundheit und/oder Soziales tätig waren, und zwar auf der Grundlage der wertbasierten Kriterien und Schwellenwerte der Methodik der MSCI SRI-Indizes. Zu diesen Sektoren gehörten unter anderem Alkohol, Tabak, Glücksspiel, Erwachsenenunterhaltung, gentechnisch veränderte Organismen, Waffen der zivilen Nutzung, Öl und Gas, Atomwaffen, Thermalkohle, fossile Brennstoffe und die Stromerzeugung daraus. Unternehmen mit Involvement in kontroversen Waffen wurden ausdrücklich ausgeschlossen. In Einzelfällen können auch andere Aktivitäten ausgeschlossen werden und konservativere Schwellenwerte gelten.

Diese Ausschlüsse deckten sich mit den Anforderungen, die in Artikel 12 Absatz 1 Buchstaben a–g der Delegierten Verordnung (EU) 2020/1818 der Kommission für Paris-abgestimmte EU-Referenzwerte („PAB-Ausschlüsse“) festgelegt sind.

Wie haben die Nachhaltigkeitsindikatoren abgeschnitten?

Xtrackers MSCI UK ESG UCITS ETF

Indikatoren	Beschreibung	Performanz 30. Dezember 2024
Beteiligung an umstrittenen Waffen	Der prozentuale Anteil des Marktwerts des Finanzproduktportfolios, der in Unternehmen engagiert ist, die Verbindungen zu Streumunition, Landminen, biologischen/chemischen Waffen, Waffen mit abgereichertem Uran, blendenden Laserwaffen, Brandwaffen und/oder Splitterwaffen haben, wie von MSCI bestimmt, oder für den keine Daten verfügbar waren.	0 Marktgewicht (%)
Engagement in fossilen Brennstoffen	Der prozentuale Anteil des Marktwerts des Finanzproduktportfolios, der laut Feststellung von MSCI in Unternehmen engagiert ist, die an fossilen Brennstoffen beteiligt sind. Dazu gehören Unternehmen, die Einnahmen aus der Förderung von Kraftwerkskohle, unkonventionellem und konventionellem Öl und Gas, der Öltraffinerie sowie Einnahmen aus der Stromerzeugung aus Kraftwerkskohle, flüssigen Brennstoffen oder Erdgas erzielen, oder für die keine Daten verfügbar waren.	1,78 Marktgewicht (%)
Engagement in sehr schwerwiegenden Kontroversen	Der prozentuale Anteil des Marktwerts des Finanzproduktportfolios, der in Unternehmen engagiert ist, die mit einer oder mehreren sehr schwerwiegenden Kontroversen in Bezug auf Umwelt, Kunden, Menschenrechte, Arbeitsrechte und Unternehmensführung konfrontiert sind, wie von MSCI bestimmt, einschließlich von Verstößen gegen die OECD-Leitsätze für multinationale Unternehmen und die Leitprinzipien der Vereinten Nationen für Wirtschaft und Menschenrechte, oder für die keine Daten verfügbar waren.	0 Marktgewicht (%)
Engagement in Worst-in-Class-Emittenten	Der prozentuale Anteil des Marktwerts des Finanzproduktportfolios, der in Unternehmen mit einem Rating von „CCC“ engagiert ist, wie von MSCI bestimmt, oder für den keine Daten verfügbar waren.	0 Marktgewicht (%)
Treibhausgasemissionsintensität	Der gewichtete Durchschnitt der THG-Emissionsintensität (Scope 1-, Scope 2- und geschätzte Scope 3-THG-Emissionen/Mio. Euro Umsatz) der von dem Portfolio des Finanzprodukts gehaltenen Emittenten, wie von MSCI bestimmt.	472,37 tCO ₂ e / Million EUR

Xtrackers MSCI UK ESG UCITS ETF

Indikatoren Performanz	29.12.2023	30.12.2022	
Engagement in Worst-in-Class-Emittenten	0,56	0,00	Marktgewicht (%)
Engagement in sehr schwerwiegenden Kontroversen	0,56	0,00	Marktgewicht (%)
Treibhausgasemissionsintensität	619,81	420,90	tCO2e / Million EUR
Engagement in fossilen Brennstoffen	2,25	0,59	Marktgewicht (%)
Beteiligung an umstrittenen Waffen	0,56	0,00	Marktgewicht (%)

Welche Ziele verfolgten die nachhaltigen Investitionen, die mit dem Finanzprodukt teilweise getätigt wurden, und wie trägt die nachhaltige Investition zu diesen Zielen bei?

Obwohl das Finanzprodukt kein nachhaltiges Anlageziel verfolgte, legte es einen Mindestanteil seiner Vermögenswerte in nachhaltigen Investitionen gemäß Artikel 2 Absatz 17 SFDR an.

Zum 31.12.2024 waren 18,09% des Nettovermögens des Finanzprodukts in nachhaltige wirtschaftliche Tätigkeiten investiert, die gemäß Artikel 2 Absatz 17 SFDR einen positiven Beitrag zu einem Umweltziel und/oder zu einem sozialen Ziel leisten. Nachhaltige wirtschaftliche Tätigkeiten bezeichnen den Anteil der wirtschaftlichen Tätigkeiten eines Emittenten, die zur Erreichung eines Umweltziels und/oder eines sozialen Ziels beitragen, vorausgesetzt, dass diese Investitionen keines dieser Ziele erheblich beeinträchtigen und die Unternehmen, in die investiert wird, Verfahrensweisen einer guten Unternehmensführung anwenden. In die Nachhaltigkeitsbewertung von Anlagen flossen Daten von einem oder mehreren Datenanbietern und/oder aus öffentlichen Quellen ein, um festzustellen, ob eine Tätigkeit nachhaltig war. Die Umweltziele und/oder sozialen Ziele wurden anhand der Tätigkeiten ermittelt, die einen positiven Beitrag zu den Zielen der Vereinten Nationen für eine nachhaltige Entwicklung („UN-SDGs“) leisteten. Hierzu zählten unter anderem: (i) Ziel 1: Keine Armut, (ii) Ziel 2: Kein Hunger, (iii) Ziel 3: Gesundheit und Wohlergehen, (iv) Ziel 4: Hochwertige Bildung, (v) Ziel 5: Geschlechtergleichheit, (vi) Ziel 6: Sauberes Wasser und Sanitäreinrichtungen, (vii) Ziel 7: Bezahlbare und saubere Energie, (viii) Ziel 10: Weniger Ungleichheiten, (ix) Ziel 11: Nachhaltige Städte und Gemeinden, (x) Ziel 12: Nachhaltiger Konsum, (xi) Ziel 13: Maßnahmen zum Klimaschutz, (xii) Ziel 14: Leben unter Wasser und (xiii) Ziel 15: Leben an Land. Diese Tätigkeiten wurden nach Umsatz, Investitionsausgaben (CapEx) und/oder Betriebsausgaben (OpEx) bewertet.

Inwiefern haben die nachhaltigen Investitionen, die mit dem Finanzprodukt teilweise getätigt wurden, ökologisch oder sozial nachhaltigen Anlagezielen nicht erheblich geschadet?

Gemäß Artikel 2 Absatz 17 SFDR wurden durch diese nachhaltigen Investitionen keine Umweltziele oder sozialen Ziele erheblich beeinträchtigt und befolgten die Emittenten dieser nachhaltigen Investitionen Verfahrensweisen einer guten Unternehmensführung. Investitionen, die die Schwellenwerte für die Vermeidung erheblicher Beeinträchtigungen (Do No Significant Harm – „DNSH“) nicht erfüllten, wurden bei der Berechnung des Anteils nachhaltiger Investitionen des Finanzprodukts nicht berücksichtigt. Die DNSH-Schwellenwerte betrafen unter anderem:

- Beteiligung an schädlichen Geschäftsaktivitäten
- Verstoß gegen internationale Normen oder Beteiligung an sehr schwerwiegenden Kontroversen
- Überschreitung bestimmter Schwellenwerte bei den Indikatoren für nachteilige Auswirkungen

Wie wurden die Indikatoren für nachteilige Auswirkungen auf Nachhaltigkeitsfaktoren berücksichtigt?

Im Rahmen der DNSH-Bewertung gemäß Artikel 2 Absatz 17 SFDR wurden in die Nachhaltigkeitsbewertung von Anlagen bestimmte Messgrößen für die wichtigsten nachteiligen Auswirkungen einbezogen. Außerdem wurden im Referenzindex des Finanzprodukts Kriterien berücksichtigt, die dazu dienten, das Engagement zu reduzieren oder Wertpapiere auszuschließen, die mit den folgenden Indikatoren für die wichtigsten nachteiligen Auswirkungen unvereinbar waren:

- CO₂-Fußabdruck (Nr. 2)
- THG-Emissionsintensität der Unternehmen, in die investiert wird (Nr. 3)
- Engagement in Unternehmen, die im Bereich der fossilen Brennstoffe tätig sind (Nr. 4)
- Verstoß gegen die Prinzipien des UN Global Compact und die OECD-Leitsätze für multinationale Unternehmen (Nr. 10)
- Engagement in umstrittenen Waffen (Nr. 14)

Stehen die nachhaltigen Investitionen mit den OECD-Leitsätzen für multinationale Unternehmen und den Leitprinzipien der Vereinten Nationen für Wirtschaft und Menschenrechte in Einklang? Nähere Angaben:

Wertpapiere vom Unternehmen, die gegen die OECD-Leitsätze für multinationale Unternehmen und die Leitprinzipien der Vereinten Nationen für Wirtschaft und Menschenrechte verstießen, wurden aus dem Referenzindex des Finanzprodukts ausgeschlossen.

In der EU-Taxonomie ist der Grundsatz „Vermeidung erheblicher Beeinträchtigungen“ festgelegt, nach dem taxonomiekonforme Investitionen die Ziele der EU-Taxonomie nicht erheblich beeinträchtigen dürfen, und es sind spezifische EU-Kriterien beigefügt.

Der Grundsatz „Vermeidung erheblicher Beeinträchtigungen“ findet nur bei denjenigen dem Finanzprodukt zugrunde liegenden Investitionen Anwendung, die die EU-Kriterien für ökologisch nachhaltige Wirtschaftsaktivitäten berücksichtigen. Die dem verbleibenden Teil dieses Finanzprodukts zugrunde liegenden Investitionen berücksichtigen nicht die EU-Kriterien für ökologisch nachhaltige Wirtschaftsaktivitäten.

Alle anderen nachhaltigen Investitionen dürfen ökologische oder soziale Ziele ebenfalls nicht erheblich beeinträchtigen.



Wie wurden bei diesem Finanzprodukt die wichtigsten nachteiligen Auswirkungen auf Nachhaltigkeitsfaktoren berücksichtigt?

Bei den **wichtigsten nachteiligen Auswirkungen** handelt es sich um die bedeutendsten nachteiligen Auswirkungen von Investitionsentscheidungen auf Nachhaltigkeitsfaktoren in den Bereichen Umwelt, Soziales und Beschäftigung, Achtung der Menschenrechte und Bekämpfung von Korruption und Bestechung.

Im Rahmen der DNSH-Bewertung gemäß Artikel 2 Absatz 17 SFDR wurden in die Nachhaltigkeitsbewertung von Anlagen bestimmte Messgrößen für die wichtigsten nachteiligen Auswirkungen einbezogen. Außerdem wurden im Referenzindex des Finanzprodukts Kriterien berücksichtigt, die dazu dienten, das Engagement zu reduzieren oder Wertpapiere auszuschließen, die mit den folgenden Indikatoren für die wichtigsten nachteiligen Auswirkungen unvereinbar waren:

- CO₂-Fußabdruck (Nr. 2)
- THG-Emissionsintensität der Unternehmen, in die investiert wird (Nr. 3)
- Engagement in Unternehmen, die im Bereich der fossilen Brennstoffe tätig sind (Nr. 4)
- Verstoß gegen die Prinzipien des UN Global Compact und die OECD-Leitsätze für multinationale Unternehmen (Nr. 10)
- Engagement in umstrittenen Waffen (Nr. 14)



Welche sind die Hauptinvestitionen dieses Finanzprodukts?

Xtrackers MSCI UK ESG UCITS ETF

Größte Investitionen	Aufschlüsselung der Branchenstruktur gemäß NACE-Systematik	In % des durchschnittlichen Portfoliovermögens	Aufschlüsselung der Länder
HSBC Holdings	K - Erbringung von Finanz- und Versicherungsdienstleistungen	13,3 %	Vereinigtes Königreich
Unilever	M - Erbringung von freiberuflichen, wissenschaftlichen und technischen Dienstleistungen	11,2 %	Vereinigtes Königreich
AstraZeneca	M - Erbringung von freiberuflichen, wissenschaftlichen und technischen Dienstleistungen	10,5 %	Vereinigtes Königreich
Relx	J - Information und Kommunikation	6,8 %	Vereinigtes Königreich
Reckitt Benckiser Group	M - Erbringung von freiberuflichen, wissenschaftlichen und technischen Dienstleistungen	3,5 %	Vereinigtes Königreich
3i Group	K - Erbringung von Finanz- und Versicherungsdienstleistungen	3,1 %	Vereinigtes Königreich
Gsk	C - Verarbeitendes Gewerbe/Herstellung von Waren	2,6 %	Vereinigtes Königreich
Ashtead Group	N - Erbringung von sonstigen wirtschaftlichen Dienstleistungen	2,5 %	Vereinigtes Königreich
Prudential	M - Erbringung von freiberuflichen, wissenschaftlichen und technischen Dienstleistungen	2,1 %	Vereinigtes Königreich
Legal & General Group	K - Erbringung von Finanz- und Versicherungsdienstleistungen	1,5 %	Vereinigtes Königreich
InterContinental Hotels Group	N - Erbringung von sonstigen wirtschaftlichen Dienstleistungen	1,4 %	Vereinigtes Königreich
The Sage Group	M - Erbringung von freiberuflichen, wissenschaftlichen und technischen Dienstleistungen	1,2 %	Vereinigtes Königreich
Informa	NA - Sonstige	1,2 %	Vereinigtes Königreich
Next	M - Erbringung von freiberuflichen, wissenschaftlichen und technischen Dienstleistungen	1,1 %	Vereinigtes Königreich
Rentokil Initial	N - Erbringung von sonstigen wirtschaftlichen Dienstleistungen	1,1 %	Vereinigtes Königreich

für den Zeitraum vom 01. Januar 2024 bis zum 30. Dezember 2024

Die Liste umfasst die folgenden Investitionen, auf die **der größte Anteil der** im Bezugszeitraum getätigten **Investitionen** des Finanzprodukts entfiel: für den Zeitraum vom 01. Januar 2024 bis zum 31. Dezember 2024



Wie hoch war der Anteil der nachhaltigkeitsbezogenen Investitionen?

Die **Vermögensallokation** gibt den jeweiligen Anteil der Investitionen in bestimmte Vermögenswerte an.

Wie sah die Vermögensallokation aus?

Zum 31.12.2024 investierte dieser Teilfonds 99,96% seines Nettovermögens in Anlagen, die mit den beworbenen ökologischen und sozialen Merkmalen im Einklang stehen (#1 Ausgerichtet auf ökologische oder soziale Merkmale). Innerhalb dieser Kategorie erfüllten 18,09% des Vermögens des Finanzprodukts die Kriterien für eine Einstufung als nachhaltige Investitionen (#1A Nachhaltige Investitionen).

0,04% der Anlagen erfüllten diese Merkmale nicht (#2 Andere Investitionen).

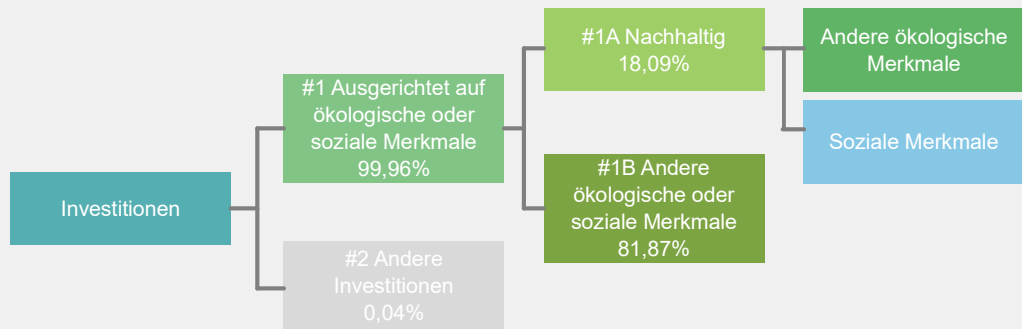

#1 Ausgerichtet auf ökologische oder soziale Merkmale umfasst Investitionen des Finanzprodukts, die zur Erreichung der beworbenen ökologischen oder sozialen Merkmale getätigt wurden.

#2 Andere Investitionen umfasst die übrigen Investitionen des Finanzprodukts, die weder auf ökologische oder soziale Merkmale ausgerichtet sind noch als nachhaltige Investitionen eingestuft werden.

Die Kategorie **#1 Ausgerichtet auf ökologische oder soziale Merkmale** umfasst folgende Unterkategorien:

- Die Unterkategorie **#1A Nachhaltige Investitionen** umfasst ökologisch und sozial nachhaltige Investitionen.
- Die Unterkategorie **#1B Andere ökologische oder soziale Merkmale** umfasst Investitionen, die auf ökologische oder soziale Merkmale ausgerichtet sind, aber nicht als nachhaltige Investitionen eingestuft werden.

In welchen Wirtschaftssektoren wurden die Investitionen getätigt?

Xtrackers MSCI UK ESG UCITS ETF

NACE-Code	Aufschlüsselung der Branchenstruktur gemäß NACE-Systematik	In % des Portfoliovermögens
A	Land und Forstwirtschaft, Fischerei	0,1 %
B	Bergbau und Gewinnung von Steinen und Erden	0,9 %
C	Verarbeitendes Gewerbe/Herstellung von Waren	11,7 %
D	Energieversorgung	0,3 %
E	Wasserversorgung, Abwasser - und Abfallentsorgung und Beseitigung von Umweltverschmutzungen	0,9 %
F	Baugewerbe/Bau	2,1 %
G	Handel; Instandhaltung und Reparatur von Kraftfahrzeugen	2,9 %
H	Verkehr und Lagerei	0,1 %
I	gastgewerbe/Beherbergung und Gastronomie	0,7 %
J	Information und Kommunikation	10,3 %
K	Erbringung von Finanz- und Versicherungsdienstleistungen	27,9 %
L	Grundstücks- und Wohnungswesen	2,8 %
M	Erbringung von freiberuflichen, wissenschaftlichen und technischen Dienstleistungen	30,1 %
N	Erbringung von sonstigen wirtschaftlichen Dienstleistungen	6,2 %
Q	Gesundheits- und Sozialwesen	1,0 %
R	Kunst, Unterhaltung und Erholung	0,1 %
NA	Sonstige	2,0 %
Beteiligung an Unternehmen, die im Bereich der fossilen Brennstoffe tätig sind*		8,2 %

Stand: 30. Dezember 2024

* Das Engagement des Finanzprodukts gegenüber Unternehmen, die im fossilen Brennstoffsektor tätig sind, wurde als das Gesamtgewicht aller Unternehmen mit jeglichen Einnahmen aus fossilen Brennstoffen, einschließlich sekundärer Aktivitäten, ermittelt und unterscheidet sich von den gemäß der NACE-Klassifikation definierten Wirtschaftssektoren. Die Berechnung gilt ausschließlich für Wertpapiere, die als Unternehmen klassifiziert sind. Die Daten stammen von verschiedenen Datenanbietern, was zu Abweichungen gegenüber anderen in diesem Bericht offengelegten Angaben zur Beteiligung gegenüber fossilen Brennstoffen führen kann.



Inwiefern waren die nachhaltigen Investitionen mit einem Umweltziel mit der EU-Taxonomie konform?

k.A. – Es gab keinen Mindestanteil nachhaltiger Investitionen mit einem Umweltziel, die mit der EU-Taxonomie konform waren. Deshalb wird der Anteil ökologisch nachhaltiger Investitionen gemäß der Verordnung (EU) 2020/852 (Taxonomieverordnung) mit 0% des Vermögens des Finanzprodukts angesetzt. Es kann jedoch vorgekommen sein, dass einige nachhaltige Investitionen trotzdem dem Umweltziel der Taxonomie-Verordnung entsprachen.

Mit Blick auf die EU-Taxonomiekonformität umfassen die Kriterien für **fossiles Gas** die Begrenzung der Emissionen und die Umstellung auf voll erneuerbare Energie oder CO₂-arme Kraftstoffe bis Ende 2035. Die Kriterien für **Kernenergie** beinhalten umfassende Sicherheits- und Abfallentsorgungsvorschriften.

Ermöglichende Tätigkeiten wirken unmittelbar ermöglichend darauf hin, dass andere Tätigkeiten einen wesentlichen Beitrag zu den Umweltzielen leisten.

Übergangstätigkeiten sind Tätigkeiten, für die es noch keine CO₂-armen Alternativen gibt und die unter anderem Treibhausgasemissionswerte aufweisen, die den besten Leistungen entsprechen.

Wurde mit dem Finanzprodukt in EU-taxonomekonforme Tätigkeiten im Bereich fossiles Gas und/oder Kernenergie investiert¹?

Ja:

In fossiles Gas

In Kernenergie

Nein

¹ Tätigkeiten im Bereich fossiles Gas und/oder Kernenergie sind nur dann EU-taxonomekonform, wenn sie zur Eindämmung des Klimawandels („Klimaschutz“) beitragen und kein Ziel der EU-Taxonomie erheblich beeinträchtigen – siehe Erläuterung am linken Rand. Die vollständigen Kriterien für EU-taxonomekonforme Wirtschaftstätigkeiten im Bereich fossiles Gas und Kernenergie sind in der Delegierten Verordnung (EU) 2022/1214 der Kommission festgelegt.

Taxonomiekonforme Tätigkeiten, ausgedrückt durch den Anteil der:

- **Umsatzerlöse**, die die gegenwärtige „Umweltfreundlichkeit“ der Unternehmen, in die investiert wird, widerspiegeln.

- **Investitionsausgaben** (CapEx), die die umweltfreundlichen, für den Übergang zu einer grünen Wirtschaft relevanten Investitionen der Unternehmen, in die investiert wird, aufzeigen.

- **Betriebsausgaben** (OpEx), die die umweltfreundlichen betrieblichen Aktivitäten der Unternehmen, in die investiert wird, widerspiegeln.

Die nachstehenden Grafiken zeigen den Mindestprozentsatz der EU-taxonomiekonformen Investitionen in Grün. Da es keine geeignete Methode zur Bestimmung der Taxonomiekonformität von Staatsanleihen* gibt, zeigt die erste Grafik die Taxonomiekonformität in Bezug auf alle Investitionen des Finanzprodukts einschließlich der Staatsanleihen, während die zweite Grafik die Taxonomiekonformität nur in Bezug auf die Investitionen des Finanzprodukts zeigt, die keine Staatsanleihen umfassen.

1. Taxonomiekonformität der Investitionen **einschließlich Staatsanleihen***

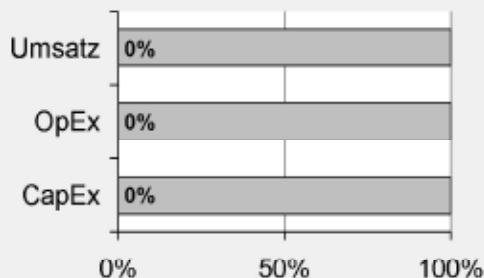

Taxonomiekonform: Fossiles Gas	0,00%
Taxonomiekonform: Kernenergie	0,00%
Taxonomiekonform (ohne fossiles Gas und Kernenergie)	0,00%
Taxonomiekonform	0,00%
Nicht taxonomiekonform	100,00%

2. Taxonomiekonformität der Investitionen **ohne Staatsanleihen***

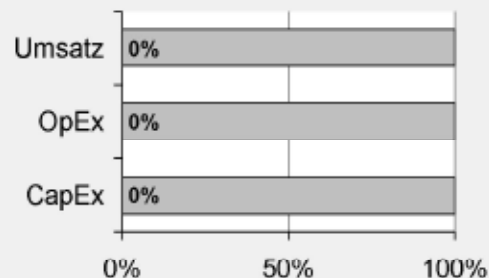

Taxonomiekonform: Fossiles Gas	0,00%
Taxonomiekonform: Kernenergie	0,00%
Taxonomiekonform (ohne fossiles Gas und Kernenergie)	0,00%
Taxonomiekonform	0,00%
Nicht taxonomiekonform	100,00%

Diese Grafik gibt 100% der Gesamtinvestitionen wieder.

* Für die Zwecke dieser Diagramme umfasst der Begriff „Staatsanleihen“ alle Risikopositionen gegenüber Staaten.

Wie hoch ist der Anteil der Investitionen, die in Übergangstätigkeiten und ermöglichende Tätigkeiten geflossen sind?

k.A. – Es gab keinen Mindestanteil nachhaltiger Investitionen mit einem Umweltziel, die mit der EU-Taxonomie konform waren. Deshalb wird der Anteil der Investitionen in Übergangswirtschaftstätigkeiten und ermöglichende Tätigkeiten gemäß der Verordnung (EU) 2020/852 (Taxonomieverordnung) mit 0% des Vermögens des Finanzprodukts angesetzt. Es kann jedoch vorgekommen sein, dass einige nachhaltige Investitionen in Übergangswirtschaftstätigkeiten und ermöglichende Tätigkeiten erfolgten.

Wie hat sich der Anteil der Investitionen, die mit der EU-Taxonomie in Einklang gebracht werden, im Vergleich zu früheren Bezugszeiträumen entwickelt?

k.A.



sind nachhaltige Investitionen mit einem Umweltziel, die **die Kriterien** für ökologisch nachhaltige Wirtschaftstätigkeiten gemäß der Verordnung (EU) 2020/852 **nicht berücksichtigen**.



Wie hoch war der Anteil der nicht mit der EU-Taxonomie konformen nachhaltigen Investitionen mit einem Umweltziel?

Das Finanzprodukt hatte keine Mindestquote für nachhaltige Wirtschaftstätigkeiten, die zu einem Umweltziel beitragen, festgelegt. Zum 31.12.2024 betrug der Anteil an ökologisch und sozial nachhaltigen Investitionen jedoch insgesamt 18,09%.



Wie hoch war der Anteil der sozial nachhaltigen Investitionen?

Das Finanzprodukt hatte keine Mindestquote für nachhaltige Wirtschaftstätigkeiten, die zu einem sozialen Ziel beitragen, festgelegt. Zum 31.12.2024 betrug der Anteil an ökologisch und sozial nachhaltigen Investitionen jedoch insgesamt 18,09%.



Welche Investitionen fielen unter „Andere Investitionen“, welcher Anlagezweck wurde mit ihnen verfolgt und gab es einen ökologischen oder sozialen Mindestschutz?

Das Finanzprodukt bewarb vorwiegend eine Portfoliostruktur bestehend aus Anlagen, die mit ökologischen und sozialen Merkmalen im Einklang standen (#1 Ausgerichtet auf ökologische oder soziale Merkmale).

Die unter „#2 Andere Investitionen“ aufgeführten Investitionen umfassten zum Zwecke eines effizienten Portfoliomanagements zusätzliche flüssige Mittel, darunter gesicherte und/oder ungesicherte Einlagen und/oder Anteile oder Aktien anderer OGAW oder anderer Organismen für gemeinsame Anlagen, die eine Geldmarkt- oder Barstrategie verfolgten, oder derivative Finanzinstrumente. Die Kategorie beinhaltete auch (i) Wertpapiere, die kürzlich vom jeweiligen ESG-Datenanbieter herabgestuft worden waren, aber erst bei der nächsten Neugewichtung des Referenzindex aus diesem entfernt werden konnten und daher erst zu diesem Zeitpunkt aus dem Portfolio herausgenommen wurden, und (ii) Wertpapiere, für die der jeweilige ESG-Datenanbieter (a) kein Rating zur Verfügung gestellt hatte oder (b) ein von dem ESG-Datenanbieter des Referenzindex abweichendes Rating angegeben hatte.



Welche Maßnahmen wurden während des Bezugszeitraums zur Erfüllung der ökologischen und/oder sozialen Merkmale ergriffen?

Der Referenzindex bewarb ökologische und/oder soziale Merkmale, indem er bei jeder Neugewichtung die oben beschriebenen Auswahlregeln für die geringste Kohlenstoffbelastung und Auswahlregeln für die höchste ESG-Leistung anwandte. Das Finanzprodukt verfolgte eine „direkte Anlagepolitik“ zur Erreichung des Anlageziels, das heißt, es wurde versucht, den Referenzindex durch den Kauf aller oder einer beträchtlichen Anzahl der im Referenzindex enthaltenen Werte zu replizieren.

Einen wesentlichen Bestandteil des Ansatzes der DWS Gruppe bei nachhaltigen Investitionen bildet die aktive Einflussnahme auf die Emittenten der Beteiligungsunternehmen durch Stimmrechtsausübung (Proxy Voting) und einen aktiven Dialog mit dem Ziel, Änderungen zugunsten der Kunden herbeizuführen. Die DWS verfolgte eine Mitwirkungspolitik und wandte eine Corporate Governance- und Stimmrechtsvertretungsrichtlinie an. Weitere Informationen zu den Aktivitäten der Stimmrechtsvertretung bei diesem Finanzprodukt finden Sie unter <https://funds.dws.com/en-lu/about-us/corporate-governance/>.



Wie hat dieses Finanzprodukt im Vergleich zum bestimmten Referenzwert abgeschnitten?

Das Finanzprodukt hat den MSCI United Kingdom IMI Low Carbon SRI Selection Capped Index als Referenzwert festgelegt. Ein Vergleich der Wertentwicklung des Finanzprodukts mit der des Referenzindex kann der folgenden Darstellung entnommen werden.

Bei den **Referenzwerten** handelt es sich um Indizes, mit denen gemessen wird, ob das Finanzprodukt die beworbenen ökologischen oder sozialen Merkmale erreicht.

Wie unterscheidet sich der Referenzwert von einem breiten Marktindex?

Der Referenzindex basiert auf dem Ausgangsindex, der die Wertentwicklung der Aktien britischer Unternehmen mit großer, mittlerer und kleiner Marktkapitalisierung widerspiegeln soll. Der Referenzindex wendet zwei Regelwerke unabhängig voneinander an: die Auswahlregeln für die geringste Kohlenstoffbelastung und die Auswahlregeln für die höchste ESG-Leistung (zusammen die „Regeln“).

Auswahlregeln für die geringste Kohlenstoffbelastung

Zur Reduzierung der Kohlenstoffbelastung der Indexbestandteile werden zwei Regeln unabhängig voneinander auf die Bestandteile des Ausgangsindex angewandt, wobei auf eine Verringerung der folgenden Punkte abgezielt wird: (i) der gegenwärtigen Intensität der CO₂-Emissionen und (ii) der potenziellen Intensität der CO₂-Emissionen (die Kohlenstoffbelastung eines Wertpapiers wird dabei im Hinblick auf seine Treibhausgas-Emissionen und seine potenziellen CO₂-Emissionen aus fossilen Brennstoffreserven gemessen). Unternehmen mit einem im Vergleich zu ihren Mitbewerbern geringen Kohlenstoffrisiko sind für eine Aufnahme in den Referenzindex geeignet.

Auswahlregeln für die höchste ESG-Leistung

Die Auswahlregeln für die höchste ESG-Leistung basieren auf der Methodik der MSCI ESG Leaders-Indizes, die sich auf Unternehmensbewertungen und -Research von MSCI ESG Research stützt. Dabei werden insbesondere die folgenden MSCI ESG Research-Produkte verwendet: MSCI ESG Ratings, MSCI ESG Controversies Scores und MSCI ESG Business Involvement Screening Research („BISR“).

MSCI ESG Ratings stellt Research, Analysen und Bewertungen zur Verfügung, die darüber Aufschluss geben, wie gut Unternehmen Umwelt-, Sozial- und Governance-Risiken und -Potenziale steuern. Darüber hinaus stellt es Scores und Perzentile dazu bereit, wie gut die Managementansätze eines Unternehmens für die einzelnen Schlüsselaspekte im Vergleich zu anderen Mitbewerbern der Branche sind.

Die Methodik der MSCI ESG Leaders-Indizes wird auf das zulässige Universum angewandt, um die Wertpapiere mit der höchsten ESG-Leistung auszuwählen, mit den beiden unten aufgeführten Ausnahmen:

- In den Referenzindex werden nur Unternehmen aufgenommen, die einen MSCI ESG Controversies Score von 1 oder höher aufweisen. Die MSCI ESG Controversies Scores bewerten die Kontroversen, die sich aus negativen Auswirkungen der Geschäftstätigkeiten, Produkte und Dienstleistungen eines Unternehmens auf Umwelt, Soziales und/oder Unternehmensführung ergeben. Der MSCI ESG Controversies Score wird auf einer Skala von 0 bis 10 ausgewiesen, wobei „0“ der schwerwiegendsten Kontroverse entspricht.
- Die wertorientierten Ausschlüsse basieren auf den Definitionen in der Methodik der MSCI SRI-Indizes und nicht auf den Definitionen in der Methodik der MSCI ESG Leaders-Indizes. MSCI ESG BISR wird verwendet, um Unternehmen zu identifizieren und auszuschließen, die in Sektoren mit einem hohen Potenzial für negative Auswirkungen auf Umwelt, Gesundheit und/oder Soziales tätig sind, und zwar auf der Grundlage der wertbasierten Kriterien und Schwellenwerte der Methodik der MSCI SRI-Indizes. Zu diesen Sektoren gehören unter anderem Alkohol, Tabak, Glücksspiel, Erwachsenenunterhaltung, gentechnisch veränderte Organismen, Waffen der zivilen Nutzung, Öl und Gas, Atomwaffen, Thermalkohle, fossile Brennstoffe und die Stromerzeugung daraus. Unternehmen mit Involvierung in kontroversen Waffen werden ausdrücklich ausgeschlossen. In Einzelfällen können auch andere Aktivitäten ausgeschlossen werden und konservativere Schwellenwerte gelten.

Diese Ausschlüsse decken sich mit den Anforderungen, die in Artikel 12 Absatz 1 Buchstaben a–g der Delegierten Verordnung (EU) 2020/1818 der Kommission für Paris-abgestimmte EU-Referenzwerte („PAB-Ausschlüsse“) festgelegt sind.

Wie hat dieses Finanzprodukt in Bezug auf die Nachhaltigkeitsindikatoren abgeschnitten, mit denen die Ausrichtung des Referenzwerts auf die beworbenen ökologischen oder sozialen Merkmale bestimmt wird?

Xtrackers MSCI UK ESG UCITS ETF

Indikatoren	Performanz Finanzprodukt Xtrackers MSCI UK ESG UCITS ETF	Performanz MSCI United Kingdom IMI Low Carbon SRI Selection Capped Index
Beteiligung an umstrittenen Waffen	0 Marktgewicht (%)	0 Marktgewicht (%)
Engagement in fossilen Brennstoffen	1,78 Marktgewicht (%)	1,77 Marktgewicht (%)
Engagement in sehr schwerwiegenden Kontroversen	0 Marktgewicht (%)	0 Marktgewicht (%)
Engagement in Worst-in-Class-Emittenten	0 Marktgewicht (%)	0 Marktgewicht (%)
Treibhausgasemissionsintensität	472,37 tCO ₂ e / Million EUR	472,2 tCO ₂ e / Million EUR

Stand: 30. Dezember 2024

Wie hat dieses Finanzprodukt im Vergleich zum Referenzwert abgeschnitten?

Referenz Benchmark Vergleich	Finanzprodukt Xtrackers MSCI UK ESG UCITS ETF	Benchmark MSCI United Kingdom IMI Low Carbon SRI Selection Capped Index
Performanz	11,57%	11,97%

Performance (für die Periode 01. Januar 2024 bis zum 31. Dezember 2024)

Wie hat dieses Finanzprodukt im Vergleich zum breiten Marktindex abgeschnitten?

Vergleich mit dem breiten Marktindex	Finanzprodukt Xtrackers MSCI UK ESG UCITS ETF	Breiter Marktindex MSCI UK IMI Index
Performanz	11,57%	9,09%

Performance (für die Periode 01. Januar 2024 bis zum 31. Dezember 2024)

Regelmäßige Informationen zu den in Artikel 8 Absätze 1, 2 und 2a der Verordnung (EU) 2019/2088 und Artikel 6 Absatz 1 der Verordnung (EU) 2020/852 genannten Finanzprodukten

Eine **nachhaltige Investition** ist eine Investition in eine Wirtschaftstätigkeit, die zur Erreichung eines Umweltziels oder sozialen Ziels beiträgt, vorausgesetzt, dass diese Investition keine Umweltziele oder sozialen Ziele erheblich beeinträchtigt und die Unternehmen, in die investiert wird, Verfahrensweisen einer guten Unternehmensführung anwenden.

Die **EU-Taxonomie** ist ein Klassifikationssystem, das in der Verordnung (EU) 2020/852 festgelegt ist und ein Verzeichnis von **ökologisch nachhaltigen Wirtschaftstätigkeiten** enthält. In dieser Verordnung ist kein Verzeichnis der sozial nachhaltigen Wirtschaftstätigkeiten festgelegt. Nachhaltige Investitionen mit einem Umweltziel könnten taxonomiekonform sein oder nicht.

Name des Produkts: Xtrackers MSCI EM Asia ESG Screened Swap UCITS ETF

Unternehmenskennung (LEI-Code): 549300Z4GYCGHAKKYJ34

Ökologische und/oder soziale Merkmale

Wurden mit diesem Finanzprodukt nachhaltige Investitionen angestrebt?

<input checked="" type="radio"/> <input checked="" type="radio"/> <input type="radio"/> Ja	<input checked="" type="radio"/> <input type="radio"/> <input checked="" type="checkbox"/> Nein
<input type="checkbox"/> Es wurden damit nachhaltige Investitionen mit einem Umweltziel getätigt: ___%	<input checked="" type="checkbox"/> Es wurden damit ökologische/soziale Merkmale beworben und obwohl keine nachhaltigen Investitionen angestrebt wurden, enthielt es 12,94% an nachhaltigen Investitionen
<input type="checkbox"/> in Wirtschaftstätigkeiten, die nach der EU-Taxonomie als ökologisch nachhaltig einzustufen sind	<input type="checkbox"/> mit einem Umweltziel in Wirtschaftstätigkeiten, die nach der EU-Taxonomie als ökologisch nachhaltig einzustufen sind
<input type="checkbox"/> in Wirtschaftstätigkeiten, die nach der EU-Taxonomie nicht als ökologisch nachhaltig einzustufen sind	<input checked="" type="checkbox"/> mit einem Umweltziel in Wirtschaftstätigkeiten, die nach der EU-Taxonomie nicht als ökologisch nachhaltig einzustufen sind
<input type="checkbox"/> Es wurden damit nachhaltige Investitionen mit einem sozialen Ziel getätigt: ___%	<input checked="" type="checkbox"/> mit einem sozialen Ziel
	<input type="checkbox"/> Es wurden damit ökologische/soziale Merkmale beworben, aber keine nachhaltigen Investitionen getätigt .



Mit **Nachhaltigkeitsindikatoren** wird gemessen, inwieweit die mit dem Finanzprodukt beworbenen ökologischen oder sozialen Merkmale erreicht werden.

Inwieweit wurden die mit dem Finanzprodukt beworbenen ökologischen und/oder sozialen Merkmale erfüllt?

Das Finanzprodukt bewarb ökologische und soziale Merkmale und qualifizierte als Finanzprodukt gemäß Artikel 8 Absatz 1 SFDR durch Nachbildung des MSCI Emerging Markets Asia Select ESG Screened Index (der „Referenzindex“), der ökologische und/oder soziale Kriterien berücksichtigte. Gemäß der Struktur des Unfunded Swap (wie nachstehend definiert) investierte das Finanzprodukt in übertragbare Wertpapiere, die bestimmte ESG-Mindestauswahlkriterien erfüllten (der „Ersatzkorb“), und schloss Derivategeschäfte mit einem oder mehreren Swap-Kontrahenten („Swap-Kontrahenten“) in Bezug auf die übertragbaren Wertpapiere und den Referenzindex ab, um die Rendite des Referenzindex zu erzielen. Bei der Zusammensetzung des Referenzindex wurden Unternehmen aus dem MSCI Emerging Markets Asia Index (der „Mutterindex“) ausgewählt, die bestimmte ökologische, soziale und die Unternehmensführung betreffende Mindeststandards (sogenannte ESG-Standards für „Environmental“, „Social“ und „Governance“) erfüllten, und Unternehmen ausgeschlossen, die spezifischen ESG-Kriterien nicht entsprachen. Der Ausschluss galt für Unternehmen, die

- nicht von MSCI ESG Research bewertet waren;
- ein MSCI ESG-Rating von CCC aufwiesen;
- an kontroversen Waffengeschäften beteiligt waren;
- im ESG Business Involvement Screening Research von MSCI als Unternehmen eingestuft waren, die bestimmte Obergrenzen für Umsätze aus kontroversen Tätigkeiten (unter anderem in den Bereichen Tabakprodukte, konventionelle Waffen, Nuklearwaffen, Waffen der zivilen Nutzung, Abbau von Thermalkohle, unkonventionelle Öl- und Gasförderung und/oder Öl- und Gasförderung in der Arktis und Palmöl) überschreiten;
- einen MSCI ESG Controversies Score von null aufwiesen und/oder nicht die Prinzipien des UN Global Compact einhielten oder einen unzureichenden MSCI ESG Controversies Score in Bezug auf bestimmte umstrittene Biodiversitäts- und/oder Umweltthemen aufwiesen.

Der Referenzindex beinhaltete auch eine Regel für die Reduzierung von CO₂-Emissionen, bei der für den Fall, dass nach Anwendung der obigen Ausschlusskriterien die Treibhausgas-(„THG“-)Emissionsintensität des Referenzindex im Vergleich zum Mutterindex nicht genügend reduziert worden war, die Bestandteile in absteigender Reihenfolge ihrer THG-Emissionsintensität ausgeschlossen wurden, bis der entsprechende Reduktionsschwellenwert gemäß der MSCI Climate Change Metrics erreicht war.

Für den Referenzindex wurden die Unternehmensbewertungen und Analysen von MSCI ESG Research herangezogen. Dies waren insbesondere die folgenden drei Elemente:

MSCI ESG-Ratings

MSCI ESG Ratings stellte Research, Daten, Analysen und Bewertungen zur Verfügung, die darüber Aufschluss gaben, wie gut Unternehmen Umwelt-, Sozial- und Governance-Risiken und -Potenziale steuern. MSCI ESG Ratings vergab ein unternehmensbezogenes ESG-Gesamtrating.

MSCI Climate Change Metrics

MSCI Climate Change Metrics stellte Klimadaten und Tools zur Verfügung, die Anleger dabei unterstützen, klimabezogene Risiken und Chancen in ihre Anlagestrategie und -prozesse einzubeziehen.

MSCI ESG Controversies

MSCI ESG Controversies lieferte Bewertungen für Kontroversen, die sich aus negativen Auswirkungen der Geschäftstätigkeiten, Produkte und Dienstleistungen eines Unternehmens auf Umwelt, Soziales und/oder Unternehmensführung ergeben.

MSCI ESG Business Involvement Screening Research

MSCI ESG Business Involvement Screening Research (BISR) hatte zum Ziel, institutionellen Anlegern das Management von Umwelt-, Sozial- und Governance-Standards (ESG) und damit zusammenhängenden Beschränkungen zu ermöglichen.

Wie haben die Nachhaltigkeitsindikatoren abgeschnitten?

Indikatoren	Beschreibung	Performanz 30. Dezember 2024
Beteiligung an Tabak	Der prozentuale Anteil des Marktwerts des Finanzproduktportfolios, der in Unternehmen engagiert ist, die als an der Tabakindustrie beteiligt gekennzeichnet sind, wie von MSCI bestimmt. Dies umfasst alle Tabakproduzenten sowie Tabakhändler, -lieferanten und -einzelhändler mit einem Gesamtumsatz von mindestens 5 % in diesen Bereichen, oder für den keine Daten verfügbar waren.	0,29 Marktgewicht (%)
Beteiligung an umstrittenen Waffen	Der prozentuale Anteil des Marktwerts des Finanzproduktportfolios, der in Unternehmen engagiert ist, die Verbindungen zu Streumunition, Landminen, biologischen/chemischen Waffen, Waffen mit abgereicherterem Uran, blendenden Laserwaffen, Brandwaffen und/oder Splitterwaffen haben, wie von MSCI bestimmt, oder für den keine Daten verfügbar waren.	0,29 Marktgewicht (%)
Engagement in sehr schwerwiegenden Kontroversen	Der prozentuale Anteil des Marktwerts des Finanzproduktportfolios, der in Unternehmen engagiert ist, die mit einer oder mehreren sehr schwerwiegenden Kontroversen in Bezug auf Umwelt, Kunden, Menschenrechte, Arbeitsrechte und Unternehmensführung konfrontiert sind, wie von MSCI bestimmt, einschließlich von Verstößen gegen die OECD-Leitsätze für multinationale Unternehmen und die Leitprinzipien der Vereinten Nationen für Wirtschaft und Menschenrechte, oder für die keine Daten verfügbar waren.	0,29 Marktgewicht (%)
Engagement in Worst-in-Class-Emittenten	Der prozentuale Anteil des Marktwerts des Finanzproduktportfolios, der in Unternehmen mit einem Rating von „CCC“ engagiert ist, wie von MSCI bestimmt, oder für den keine Daten verfügbar waren.	0,29 Marktgewicht (%)

Xtrackers MSCI EM Asia ESG Screened Swap UCITS ETF

Indikatoren Performanz	29.12.2023	30.12.2022	
Engagement in Worst-in-Class-Emittenten	0,95	0,33	Marktgewicht (%)
Engagement in sehr schwerwiegenden Kontroversen	0,32	0,26	Marktgewicht (%)
Beteiligung an Tabak	0,32	0,21	Marktgewicht (%)
Beteiligung an umstrittenen Waffen	0,32	0,21	Marktgewicht (%)

Welche Ziele verfolgten die nachhaltigen Investitionen, die mit dem Finanzprodukt teilweise getätigt wurden, und wie trägt die nachhaltige Investition zu diesen Zielen bei?

Obwohl das Finanzprodukt kein nachhaltiges Anlageziel verfolgte, legte es einen Mindestanteil seiner Vermögenswerte in nachhaltigen Investitionen gemäß Artikel 2 Absatz 17 SFDR an.

Zum 31.12.2024 waren 12,94% des Nettovermögens des Finanzprodukts in nachhaltige wirtschaftliche Tätigkeiten investiert, die gemäß Artikel 2 Absatz 17 SFDR einen positiven Beitrag zu einem Umweltziel und/oder zu einem sozialen Ziel leisten. Nachhaltige wirtschaftliche Tätigkeiten bezeichnen den Anteil der wirtschaftlichen Tätigkeiten eines Emittenten, die zur Erreichung eines Umweltziels und/oder eines sozialen Ziels beitragen, vorausgesetzt, dass diese Investitionen keines dieser Ziele erheblich beeinträchtigen und die Unternehmen, in die investiert wird, Verfahrensweisen einer guten Unternehmensführung anwenden. In die Nachhaltigkeitsbewertung von Anlagen flossen Daten von einem oder mehreren Datenanbietern und/oder aus öffentlichen Quellen ein, um festzustellen, ob eine Tätigkeit nachhaltig war. Die Umweltziele und/oder sozialen Ziele wurden anhand der Tätigkeiten ermittelt, die einen positiven Beitrag zu den Zielen der Vereinten Nationen für eine nachhaltige Entwicklung („UN-SDGs“) leisteten. Hierzu zählten unter anderem: (i) Ziel 1: Keine Armut, (ii) Ziel 2: Kein Hunger, (iii) Ziel 3: Gesundheit und Wohlergehen, (iv) Ziel 4: Hochwertige Bildung, (v) Ziel 5: Geschlechtergleichheit, (vi) Ziel 6: Sauberes Wasser und Sanitäreinrichtungen, (vii) Ziel 7: Bezahlbare und saubere Energie, (viii) Ziel 10: Weniger Ungleichheiten, (ix) Ziel 11: Nachhaltige Städte und Gemeinden, (x) Ziel 12: Nachhaltiger Konsum, (xi) Ziel 13: Maßnahmen zum Klimaschutz, (xii) Ziel 14: Leben unter Wasser und (xiii) Ziel 15: Leben an Land. Diese Tätigkeiten wurden nach Umsatz, Investitionsausgaben (CapEx) und/oder Betriebsausgaben (OpEx) bewertet.

Inwiefern haben die nachhaltigen Investitionen, die mit dem Finanzprodukt teilweise getätigt wurden, ökologisch oder sozial nachhaltigen Anlagezielen nicht erheblich geschadet?

Gemäß Artikel 2 Absatz 17 SFDR wurden durch diese nachhaltigen Investitionen keine Umweltziele oder sozialen Ziele erheblich beeinträchtigt und befolgten die Emittenten dieser nachhaltigen Investitionen Verfahrensweisen einer guten Unternehmensführung. Investitionen, die die Schwellenwerte für die Vermeidung erheblicher Beeinträchtigungen (Do No Significant Harm – „DNSH“) nicht erfüllten, wurden bei der Berechnung des Anteils nachhaltiger Investitionen des Finanzprodukts nicht berücksichtigt. Die DNSH-Schwellenwerte betrafen unter anderem:

- Beteiligung an schädlichen Geschäftsaktivitäten
- Verstoß gegen internationale Normen oder Beteiligung an sehr schwerwiegenden Kontroversen
- Überschreitung bestimmter Schwellenwerte bei den Indikatoren für nachteilige Auswirkungen

Wie wurden die Indikatoren für nachteilige Auswirkungen auf Nachhaltigkeitsfaktoren berücksichtigt?

Im Rahmen der DNSH-Bewertung gemäß Artikel 2 Absatz 17 SFDR wurden in die Nachhaltigkeitsbewertung von Anlagen bestimmte Messgrößen für die wichtigsten nachteiligen Auswirkungen einbezogen. Außerdem wurden im Referenzindex des Finanzprodukts Kriterien berücksichtigt, die dazu dienten, das Engagement zu reduzieren oder Wertpapiere auszuschließen, die mit den folgenden Indikatoren für die wichtigsten nachteiligen Auswirkungen unvereinbar waren:

- CO₂-Fußabdruck (Nr. 2)
- THG-Emissionsintensität der Unternehmen, in die investiert wird (Nr. 3)
- Engagement in Unternehmen, die im Bereich der fossilen Brennstoffe tätig sind (Nr. 4)
- Verstoß gegen die Prinzipien des UN Global Compact und die OECD-Leitsätze für multinationale Unternehmen (Nr. 10)
- Engagement in umstrittenen Waffen (Nr. 14)

Stehen die nachhaltigen Investitionen mit den OECD-Leitsätzen für multinationale Unternehmen und den Leitprinzipien der Vereinten Nationen für Wirtschaft und Menschenrechte in Einklang? Nähere Angaben:

Wertpapiere vom Unternehmen, die gegen die OECD-Leitsätze für multinationale Unternehmen und die Leitprinzipien der Vereinten Nationen für Wirtschaft und Menschenrechte verstießen, wurden aus dem Referenzindex des Finanzprodukts ausgeschlossen.

In der EU-Taxonomie ist der Grundsatz „Vermeidung erheblicher Beeinträchtigungen“ festgelegt, nach dem taxonomiekonforme Investitionen die Ziele der EU-Taxonomie nicht erheblich beeinträchtigen dürfen, und es sind spezifische EU-Kriterien beigefügt.

Der Grundsatz „Vermeidung erheblicher Beeinträchtigungen“ findet nur bei denjenigen dem Finanzprodukt zugrunde liegenden Investitionen Anwendung, die die EU-Kriterien für ökologisch nachhaltige Wirtschaftsaktivitäten berücksichtigen. Die dem verbleibenden Teil dieses Finanzprodukts zugrunde liegenden Investitionen berücksichtigen nicht die EU-Kriterien für ökologisch nachhaltige Wirtschaftsaktivitäten.

Alle anderen nachhaltigen Investitionen dürfen ökologische oder soziale Ziele ebenfalls nicht erheblich beeinträchtigen.



Wie wurden bei diesem Finanzprodukt die wichtigsten nachteiligen Auswirkungen auf Nachhaltigkeitsfaktoren berücksichtigt?

Bei den **wichtigsten nachteiligen Auswirkungen** handelt es sich um die bedeutendsten nachteiligen Auswirkungen von Investitionsentscheidungen auf Nachhaltigkeitsfaktoren in den Bereichen Umwelt, Soziales und Beschäftigung, Achtung der Menschenrechte und Bekämpfung von Korruption und Bestechung.

Im Rahmen der DNSH-Bewertung gemäß Artikel 2 Absatz 17 SFDR wurden in die Nachhaltigkeitsbewertung von Anlagen bestimmte Messgrößen für die wichtigsten nachteiligen Auswirkungen einbezogen. Außerdem wurden im Referenzindex des Finanzprodukts Kriterien berücksichtigt, die dazu dienten, das Engagement zu reduzieren oder Wertpapiere auszuschließen, die mit den folgenden Indikatoren für die wichtigsten nachteiligen Auswirkungen unvereinbar waren:

- CO2-Fußabdruck (Nr. 2)
- THG-Emissionsintensität der Unternehmen, in die investiert wird (Nr. 3)
- Engagement in Unternehmen, die im Bereich der fossilen Brennstoffe tätig sind (Nr. 4)
- Verstoß gegen die Prinzipien des UN Global Compact und die OECD-Leitsätze für multinationale Unternehmen (Nr. 10)
- Engagement in umstrittenen Waffen (Nr. 14)



Welche sind die Hauptinvestitionen dieses Finanzprodukts?

Xtrackers MSCI EM Asia ESG Screened Swap UCITS ETF¹

Größte Investitionen	Aufschlüsselung der Branchenstruktur / Emittenten	In % des durchschnittlichen Portfoliovermögens	Aufschlüsselung der Länder
TAIWAN SEMICONDUCTOR MANUFACT	C - Verarbeitendes Gewerbe/Herstellung von Waren	14.9 %	Taiwan
TENCENT HOLDINGS LTD	J - Information und Kommunikation	6.4 %	China
SAMSUNG ELECTRONICS LTD	C - Verarbeitendes Gewerbe/Herstellung von Waren	3.2 %	Korea
ALIBABA GROUP HOLDING LTD	G - Handel; Instandhaltung und Reparatur von Kraftfahrzeugen	3.2 %	China
MEITUAN	G - Handel; Instandhaltung und Reparatur von Kraftfahrzeugen	1.8 %	China
HDFC BANK LTD	K - Erbringung von Finanz- und Versicherungsdienstleistungen	1.6 %	Indien
CHINA CONSTRUCTION BANK CORP H	K - Erbringung von Finanz- und Versicherungsdienstleistungen	1.5%	China
HON HAI PRECISION INDUSTRY LTD	C - Verarbeitendes Gewerbe/Herstellung von Waren	1.3 %	Taiwan
PDD HOLDINGS ADS INC	G - Handel; Instandhaltung und Reparatur von Kraftfahrzeugen	1.2 %	China
XIAOMI CORP	C - Verarbeitendes Gewerbe/Herstellung von Waren	1.2 %	China
MEDIATEK INC	C - Verarbeitendes Gewerbe/Herstellung von Waren	1.2 %	Taiwan
RELIANCE INDUSTRIES LTD	C - Verarbeitendes Gewerbe/Herstellung von Waren	1.2 %	Indien
SK HYNIX INC	C - Verarbeitendes Gewerbe/Herstellung von Waren	1.2 %	Korea
ICICI BANK LTD	K - Erbringung von Finanz- und Versicherungsdienstleistungen	1.1 %	Indien
INFOSYS LTD	J - Information und Kommunikation	1.0 %	Indien

für den Zeitraum vom 01. Januar 2024 bis zum 30. Dezember 2024

Die Liste umfasst die folgenden Investitionen, auf die **der größte Anteil** der im Bezugszeitraum getätigten **Investitionen** des Finanzprodukts entfiel: für den Zeitraum vom 01. Januar 2024 bis zum 31. Dezember 2024

¹ Bei den ausgewiesenen Top-Investitionen handelt es sich um die Wertpapiere, in denen das Finanzprodukt wirtschaftlich engagiert war (Look-through-Betrachtung der Zusammensetzung der Derivatetransaktionen auf den Referenzindex), wobei Vermögenswerte, die als Sicherheiten oder als Teil des Ersatzkorbs gehalten wurden, ausgeschlossen sind.



Wie hoch war der Anteil der nachhaltigkeitsbezogenen Investitionen?

Die **Vermögensallokation** gibt den jeweiligen Anteil der Investitionen in bestimmte Vermögenswerte an.

Wie sah die Vermögensallokation aus?

Zum 31.12.2024 war dieser Teilfonds mit 99,71% seines Nettovermögens in Anlagen investiert, die mit den beworbenen ökologischen und sozialen Merkmalen im Einklang stehen (#1 Ausgerichtet auf ökologische oder soziale Merkmale). Innerhalb dieser Kategorie erfüllten 12,94% des Vermögens des Finanzprodukts die Kriterien für eine Einstufung als nachhaltige Investitionen (#1A Nachhaltige Investitionen).

0,29% der Anlagen erfüllten diese Merkmale nicht (#2 Andere Investitionen).

Bei dieser Vermögensallokation wurden nur die Anlagen berücksichtigt, bei denen das Finanzprodukt ein wirtschaftliches Engagement eingegangen war (zum Beispiel Derivategeschäfte auf den Referenzindex und zusätzliche flüssige Mittel), und Vermögenswerte ausgeschlossen, die als Sicherheiten oder als Teil des Ersatzkorbs gehalten wurden und bei denen kein wirtschaftliches Engagement des Finanzprodukts bestand.

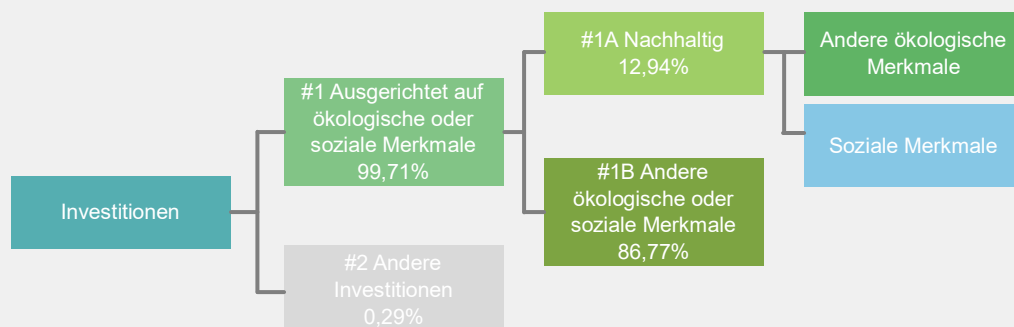

#1 Ausgerichtet auf ökologische oder soziale Merkmale umfasst Investitionen des Finanzprodukts, die zur Erreichung der beworbenen ökologischen oder sozialen Merkmale getätigt wurden.

#2 Andere Investitionen umfasst die übrigen Investitionen des Finanzprodukts, die weder auf ökologische oder soziale Merkmale ausgerichtet sind noch als nachhaltige Investitionen eingestuft werden.

Die Kategorie **#1 Ausgerichtet auf ökologische oder soziale Merkmale** umfasst folgende Unterkategorien:

- Die Unterkategorie **#1A Nachhaltige Investitionen** umfasst ökologisch und sozial nachhaltige Investitionen.
- Die Unterkategorie **#1B Andere ökologische oder soziale Merkmale** umfasst Investitionen, die auf ökologische oder soziale Merkmale ausgerichtet sind, aber nicht als nachhaltige Investitionen eingestuft werden.

In welchen Wirtschaftssektoren wurden die Investitionen getätigt?

Xtrackers MSCI EM Asia ESG Screened Swap UCITS ETF²

NACE-Code	Aufschlüsselung der Branchenstruktur / Emittenten	In % des Portfoliovermögens
B	Bergbau und Gewinnung von Steinen und Erden	0,3 %
C	Verarbeitendes Gewerbe/Herstellung von Waren	22,6 %
D	Energieversorgung	1,3 %
F	Baugewerbe/Bau	1,5 %
G	Handel; Instandhaltung und Reparatur von Kraftfahrzeugen	12,5 %
H	Verkehr und Lagerei	0,8 %
I	gastgewerbe/Beherbergung und Gastronomie	2,4 %
J	Information und Kommunikation	21,5 %
K	Erbringung von Finanz- und Versicherungsdienstleistungen	20,4 %
L	Grundstücks- und Wohnungswesen	0,5 %
M	Erbringung von freiberuflichen, wissenschaftlichen und technischen Dienstleistungen	11,0 %
N	Erbringung von sonstigen wirtschaftlichen Dienstleistungen	1,3 %
NA	Sonstige	3,9 %
Beteiligung an Unternehmen, die im Bereich der fossilen Brennstoffe tätig sind*		6,9 %

Stand: 30. Dezember 2024

* Das Engagement des Finanzprodukts gegenüber Unternehmen, die im fossilen Brennstoffsektor tätig sind, wurde als das Gesamtgewicht aller Unternehmen mit jeglichen Einnahmen aus fossilen Brennstoffen, einschließlich sekundärer Aktivitäten, ermittelt und unterscheidet sich von den gemäß der NACE-Klassifikation definierten Wirtschaftssektoren. Die Berechnung gilt ausschließlich für Wertpapiere, die als Unternehmen klassifiziert sind. Die Daten stammen von verschiedenen Datenanbietern, was zu Abweichungen gegenüber anderen in diesem Bericht offengelegten Angaben zur Beteiligung gegenüber fossilen Brennstoffen führen kann.

² Die dargestellten Wirtschaftssektoren werden auf Basis der Wertpapiere berechnet, in denen das Finanzprodukt wirtschaftlich engagiert war (Look-through-Betrachtung der Zusammensetzung der Derivatetransaktionen auf den Referenzindex), wobei Vermögenswerte, die als Sicherheiten oder als Teil des Ersatzkorbs gehalten wurden, ausgeschlossen sind.



Inwiefern waren die nachhaltigen Investitionen mit einem Umweltziel mit der EU-Taxonomie konform?

k.A. – Es gab keinen Mindestanteil nachhaltiger Investitionen mit einem Umweltziel, die mit der EU-Taxonomie konform waren. Deshalb wird der Anteil ökologisch nachhaltiger Investitionen gemäß der Verordnung (EU) 2020/852 (Taxonomieverordnung) mit 0% des Vermögens des Finanzprodukts angesetzt. Es kann jedoch vorgekommen sein, dass einige nachhaltige Investitionen trotzdem dem Umweltziel der Taxonomie-Verordnung entsprachen.

Mit Blick auf die EU-Taxonomiekonformität umfassen die Kriterien für **fossiles Gas** die Begrenzung der Emissionen und die Umstellung auf voll erneuerbare Energie oder CO₂-arme Kraftstoffe bis Ende 2035. Die Kriterien für **Kernenergie** beinhalten umfassende Sicherheits- und Abfallentsorgungsvorschriften.

Ermöglichende Tätigkeiten wirken unmittelbar ermöglichend darauf hin, dass andere Tätigkeiten einen wesentlichen Beitrag zu den Umweltzielen leisten.

Übergangstätigkeiten sind Tätigkeiten, für die es noch keine CO₂-armen Alternativen gibt und die unter anderem Treibhausgasemissionswerte aufweisen, die den besten Leistungen entsprechen.

Wurde mit dem Finanzprodukt in EU-taxonomiekonforme Tätigkeiten im Bereich fossiles Gas und/oder Kernenergie investiert¹?

Ja:

In fossiles Gas

In Kernenergie

Nein

¹ Tätigkeiten im Bereich fossiles Gas und/oder Kernenergie sind nur dann EU-taxonomiekonform, wenn sie zur Eindämmung des Klimawandels („Klimaschutz“) beitragen und kein Ziel der EU-Taxonomie erheblich beeinträchtigen – siehe Erläuterung am linken Rand. Die vollständigen Kriterien für EU-taxonomiekonforme Wirtschaftstätigkeiten im Bereich fossiles Gas und Kernenergie sind in der Delegierten Verordnung (EU) 2022/1214 der Kommission festgelegt.

Taxonomiekonforme Tätigkeiten, ausgedrückt durch den Anteil der:

- **Umsatzerlöse**, die die gegenwärtige „Umweltfreundlichkeit“ der Unternehmen, in die investiert wird, widerspiegeln.

- **Investitionsausgaben** (CapEx), die die umweltfreundlichen, für den Übergang zu einer grünen Wirtschaft relevanten Investitionen der Unternehmen, in die investiert wird, aufzeigen.

- **Betriebsausgaben** (OpEx), die die umweltfreundlichen betrieblichen Aktivitäten der Unternehmen, in die investiert wird, widerspiegeln.

Die nachstehenden Grafiken zeigen den Mindestprozentsatz der EU-taxonomiekonformen Investitionen in grüner Farbe. Da es keine geeignete Methode zur Bestimmung der Taxonomiekonformität von Staatsanleihen* gibt, zeigt die erste Grafik die Taxonomiekonformität in Bezug auf alle Investitionen des Finanzprodukts einschließlich der Staatsanleihen, während die zweite Grafik die Taxonomiekonformität nur in Bezug auf die Investitionen des Finanzprodukts zeigt, die keine Staatsanleihen umfassen.

1. Taxonomiekonformität der Investitionen **einschließlich Staatsanleihen***



Taxonomiekonform: Fossiles Gas	0.00%
Taxonomiekonform: Kernenergie	0.00%
Taxonomiekonform (ohne fossiles Gas und Kernenergie)	0.00%
Taxonomiekonform	0.00%
Nicht taxonomiekonform	100,00%

2. Taxonomiekonformität der Investitionen **ohne Staatsanleihen***

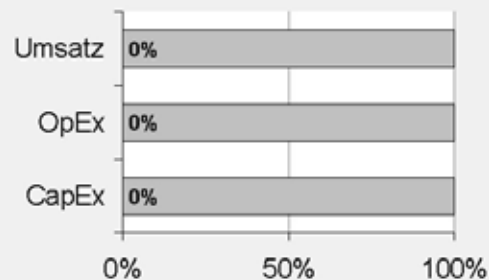

Taxonomiekonform: Fossiles Gas	0.00%
Taxonomiekonform: Kernenergie	0.00%
Taxonomiekonform (ohne fossiles Gas und Kernenergie)	0.00%
Taxonomiekonform	0.00%
Nicht taxonomiekonform	100,00%

Diese Grafik gibt 100% der Gesamtinvestitionen wieder.

* Für die Zwecke dieser Diagramme umfasst der Begriff „Staatsanleihen“ alle Risikopositionen gegenüber Staaten.

Wie hoch ist der Anteil der Investitionen, die in Übergangstätigkeiten und ermöglichende Tätigkeiten geflossen sind?

k.A. – Es gab keinen Mindestanteil nachhaltiger Investitionen mit einem Umweltziel, die mit der EU-Taxonomie konform waren. Deshalb wird der Anteil der Investitionen in Übergangswirtschaftstätigkeiten und ermöglichende Tätigkeiten gemäß der Verordnung (EU) 2020/852 (Taxonomieverordnung) mit 0% des Vermögens des Finanzprodukts angesetzt. Es kann jedoch vorgekommen sein, dass einige nachhaltige Investitionen in Übergangswirtschaftstätigkeiten und ermöglichende Tätigkeiten erfolgten.

Wie hat sich der Anteil der Investitionen, die mit der EU-Taxonomie in Einklang gebracht werden, im Vergleich zu früheren Bezugszeiträumen entwickelt?

k.A.



sind nachhaltige Investitionen mit einem Umweltziel, die **die Kriterien** für ökologisch nachhaltige Wirtschaftstätigkeiten gemäß der Verordnung (EU) 2020/852 **nicht berücksichtigen**.



Wie hoch war der Anteil der nicht mit der EU-Taxonomie konformen nachhaltigen Investitionen mit einem Umweltziel?

Das Finanzprodukt hatte keine Mindestquote für Investitionen in nachhaltige Wirtschaftstätigkeiten, die zu einem Umweltziel beitragen, festgelegt. Zum 31.12.2024 betrug der Anteil an ökologisch und sozial nachhaltigen Investitionen jedoch insgesamt 12,94%.



Wie hoch war der Anteil der sozial nachhaltigen Investitionen?

Das Finanzprodukt hatte keine Mindestquote für Investitionen in nachhaltige Wirtschaftstätigkeiten, die zu einem sozialen Ziel beitragen, festgelegt. Zum 31.12.2024 betrug der Anteil an ökologisch und sozial nachhaltigen Investitionen jedoch insgesamt 12,94%.



Welche Investitionen fielen unter „Andere Investitionen“, welcher Anlagezweck wurde mit ihnen verfolgt und gab es einen ökologischen oder sozialen Mindestschutz?

Das Finanzprodukt bewarb vorwiegend eine Portfoliostruktur bestehend aus Anlagen, die mit ökologischen und sozialen Merkmalen im Einklang standen (#1 Ausgerichtet auf ökologische oder soziale Merkmale).

Die unter „#2 Andere Investitionen“ aufgeführten Investitionen umfassten zum Zwecke eines effizienten Portfoliomanagements zusätzliche flüssige Mittel, darunter gesicherte und/oder ungesicherte Einlagen und/oder Anteile oder Aktien anderer OGAW oder anderer Organismen für gemeinsame Anlagen, die eine Geldmarkt- oder Barstrategie verfolgten, oder derivative Finanzinstrumente. Die Kategorie beinhaltete auch (i) Wertpapiere, die kürzlich vom jeweiligen ESG-Datenanbieter herabgestuft worden waren, aber erst bei der nächsten Neugewichtung des Referenzindex aus diesem entfernt werden konnten und daher erst zu diesem Zeitpunkt aus dem Portfolio herausgenommen wurden, und (ii) Wertpapiere, für die der jeweilige ESG-Datenanbieter (a) kein Rating zur Verfügung gestellt hatte oder (b) ein von dem ESG-Datenanbieter des Referenzindex abweichendes Rating angegeben hatte.



Welche Maßnahmen wurden während des Bezugszeitraums zur Erfüllung der ökologischen und/oder sozialen Merkmale ergriffen?

Der Referenzindex bewarb ökologische und soziale Merkmale. Hierzu wurden bei jeder Neugewichtung des Referenzindex Unternehmen des Mutterindex, die die oben beschriebenen spezifischen ESG-Kriterien nicht erfüllten, ausgeschlossen. Das Finanzprodukt verfolgte eine „indirekte Anlagepolitik“ zur Erreichung des Anlageziels, das heißt, die Nachbildung des Referenzindex erfolgte über ein Tauschgeschäft (Swap). Dabei wurde ein Finanzkontrakt (Derivat) mit der Deutschen Bank abgeschlossen, bei dem der größte Teil der Zeichnungserlöse gegen eine Rendite auf den Referenzindex „getauscht“ wurde („Funded Swap“), und/oder es wurden übertragbare Wertpapiere erworben und mit einem oder mehreren Swap-Kontrahenten Derivategeschäfte in Bezug auf die übertragbaren Wertpapiere und den Referenzindex eingegangen, um die Rendite auf den Referenzindex zu erzielen („Unfunded Swap“). Im Berichtszeitraum erzielte das Finanzprodukt die Rendite auf den Referenzindex durch den Einsatz von Unfunded Swaps.



Wie hat dieses Finanzprodukt im Vergleich zum bestimmten Referenzwert abgeschnitten?

Das Finanzprodukt hat den MSCI Emerging Markets Asia Select ESG Screened Index als Referenzwert festgelegt. Ein Vergleich der Wertentwicklung des Finanzprodukts mit der des Referenzindex kann der folgenden Darstellung entnommen werden.

Bei den **Referenzwerten** handelt es sich um Indizes, mit denen gemessen wird, ob das Finanzprodukt die beworbenen ökologischen oder sozialen Merkmale erreicht.

Wie unterscheidet sich der Referenzwert von einem breiten Marktindex?

Der Referenzindex basiert auf dem Mutterindex, der die Wertentwicklung bestimmter Aktien von Unternehmen mit großer und mittlerer Marktkapitalisierung aus asiatischen Schwellenländern widerspiegeln soll. Bei der Zusammensetzung des Referenzindex werden Unternehmen aus dem Mutterindex ausgeschlossen, die bestimmte ESG-Kriterien nicht erfüllen. Hierbei handelt es sich um Unternehmen, die

- nicht von MSCI ESG Research bewertet sind;
- ein MSCI ESG-Rating von CCC aufweisen;
- an kontroversen Waffengeschäften beteiligt sind;
- im ESG Business Involvement Screening Research von MSCI als Unternehmen eingestuft sind, die bestimmte Obergrenzen für Umsätze aus kontroversen Tätigkeiten (unter anderem in den Bereichen Tabakprodukte, konventionelle Waffen, Nuklearwaffen, Waffen der zivilen Nutzung, Abbau von Thermalkohle, unkonventionelle Öl- und Gasförderung und/oder Öl- und Gasförderung in der Arktis und Palmöl) überschreiten;
- mit einem MSCI ESG Controversies Score von 0 und/oder Nichteinhaltung der Prinzipien des Global Compact der Vereinten Nationen

Der Referenzindex enthält auch eine Regel zur Verringerung der CO2-Emissionen, die vorsieht, dass bei unzureichender Reduzierung der THG-Emissionsintensität („THG“) des Referenzindex im Vergleich zum Parent-Index nach Anwendung der oben genannten Ausschlüsse die Bestandteile in absteigender Reihenfolge der THG-Emissionsintensität ausgeschlossen werden, bis ein entsprechender von MSCI Climate Change Metrics festgelegter Schwellenwert für die Reduzierung erreicht wird.

Wie hat dieses Finanzprodukt in Bezug auf die Nachhaltigkeitsindikatoren abgeschnitten, mit denen die Ausrichtung des Referenzwerts auf die beworbenen ökologischen oder sozialen Merkmale bestimmt wird?

Xtrackers MSCI EM Asia ESG Screened Swap UCITS ETF

Indikatoren	Performanz Finanzprodukt Xtrackers MSCI EM Asia ESG Screened Swap UCITS ETF	Performanz MSCI Emerging Markets Asia Select ESG Screened Index
Beteiligung an Tabak	0,29 Marktgewicht (%)	0,29 Marktgewicht (%)
Beteiligung an umstrittenen Waffen	0,29 Marktgewicht (%)	0,29 Marktgewicht (%)
Engagement in sehr schwerwiegenden Kontroversen	0,29 Marktgewicht (%)	0,29 Marktgewicht (%)
Engagement in Worst-in-Class-Emittenten	0,29 Marktgewicht (%)	0,29 Marktgewicht (%)

Stand: 30. Dezember 2024

Wie hat dieses Finanzprodukt im Vergleich zum Referenzwert abgeschnitten?

Referenz Benchmark Vergleich	Finanzprodukt Xtrackers MSCI EM Asia ESG Screened Swap UCITS ETF	Benchmark MSCI Emerging Markets Asia Select ESG Screened Index
Performanz	12,82%	13,47%

Performance (für die Periode 01. Januar 2024 bis zum 31. Dezember 2024)

Wie hat dieses Finanzprodukt im Vergleich zum breiten Marktindex abgeschnitten?

Vergleich mit dem breiten Marktindex	Finanzprodukt	Breiter Marktindex
	Xtrackers MSCI EM Asia ESG Screened Swap UCITS ETF	MSCI Total Return Net Emerging Markets Asia Index
Performanz	12,82%	11,96%

Performance (für die Periode 01. Januar 2024 bis zum 31. Dezember 2024)

Regelmäßige Informationen zu den in Artikel 8 Absätze 1, 2 und 2a der Verordnung (EU) 2019/2088 und Artikel 6 Absatz 1 der Verordnung (EU) 2020/852 genannten Finanzprodukten

Eine **nachhaltige Investition** ist eine Investition in eine Wirtschaftstätigkeit, die zur Erreichung eines Umweltziels oder sozialen Ziels beiträgt, vorausgesetzt, dass diese Investition keine Umweltziele oder sozialen Ziele erheblich beeinträchtigt und die Unternehmen, in die investiert wird, Verfahrensweisen einer guten Unternehmensführung anwenden.

Die **EU-Taxonomie** ist ein Klassifikationssystem, das in der Verordnung (EU) 2020/852 festgelegt ist und ein Verzeichnis von **ökologisch nachhaltigen Wirtschaftstätigkeiten** enthält. In dieser Verordnung ist kein Verzeichnis der sozial nachhaltigen Wirtschaftstätigkeiten festgelegt. Nachhaltige Investitionen mit einem Umweltziel könnten taxonomiekonform sein oder nicht.

Name des Produkts: Xtrackers MSCI EM Latin America ESG Swap UCITS ETF

Unternehmenskennung (LEI-Code): 549300GABFBJGTJ62T14

Ökologische und/oder soziale Merkmale

Wurden mit diesem Finanzprodukt nachhaltige Investitionen angestrebt?

<input checked="" type="radio"/> <input checked="" type="radio"/> <input type="radio"/> Ja	<input checked="" type="radio"/> <input type="radio"/> <input checked="" type="checkbox"/> Nein
<input type="checkbox"/> Es wurden damit nachhaltige Investitionen mit einem Umweltziel getätigt : ____%	<input checked="" type="checkbox"/> Es wurden damit ökologische/soziale Merkmale beworben und obwohl keine nachhaltigen Investitionen angestrebt wurden, enthielt es 10,16% an nachhaltigen Investitionen
<input type="checkbox"/> in Wirtschaftstätigkeiten, die nach der EU-Taxonomie als ökologisch nachhaltig einzustufen sind	<input type="checkbox"/> mit einem Umweltziel in Wirtschaftstätigkeiten, die nach der EU-Taxonomie als ökologisch nachhaltig einzustufen sind
<input type="checkbox"/> in Wirtschaftstätigkeiten, die nach der EU-Taxonomie nicht als ökologisch nachhaltig einzustufen sind	<input checked="" type="checkbox"/> mit einem Umweltziel in Wirtschaftstätigkeiten, die nach der EU-Taxonomie nicht als ökologisch nachhaltig einzustufen sind
<input type="checkbox"/> Es wurden damit nachhaltige Investitionen mit einem sozialen Ziel getätigt: ____%	<input checked="" type="checkbox"/> mit einem sozialen Ziel
<input type="checkbox"/> Es wurden damit nachhaltige Investitionen mit einem sozialen Ziel getätigt: ____%	<input type="checkbox"/> Es wurden damit ökologische/soziale Merkmale beworben, aber keine nachhaltigen Investitionen getätigt .



Inwieweit wurden die mit dem Finanzprodukt beworbenen ökologischen und/oder sozialen Merkmale erfüllt?

Mit **Nachhaltigkeitsindikatoren** wird gemessen, inwieweit die mit dem Finanzprodukt beworbenen ökologischen oder sozialen Merkmale erreicht werden.

Das Finanzprodukt bewarb ökologische und soziale Merkmale und qualifizierte als Finanzprodukt gemäß Artikel 8 Absatz 1 SFDR durch Nachbildung des MSCI EM Latin America Low Carbon SRI Selection Capped Index (der „Referenzindex“), der ökologische und/oder soziale Kriterien berücksichtigte. Gemäß der Struktur des Unfunded Swap (wie nachstehend definiert) investierte das Finanzprodukt in übertragbare Wertpapiere, die bestimmte ESG-Mindestauswahlkriterien erfüllten (der „Ersatzkorb“), und schloss Derivategeschäfte mit einem oder mehreren Swap-Kontrahenten („Swap-Kontrahenten“) in Bezug auf die übertragbaren Wertpapiere und den Referenzindex ab, um die Rendite des Referenzindex zu erzielen. Der Referenzindex sollte die Wertentwicklung von Unternehmen widerspiegeln, die sich durch eine geringere Kohlenstoffbelastung als der breitere Markt der Schwellenländer in Lateinamerika und eine hohe Leistung in den Bereichen Umwelt, Soziales und Unternehmensführung (Environmental, Social und Corporate Governance, kurz: ESG) auszeichneten.

Der Referenzindex wandte zwei Regelwerke unabhängig voneinander an: die Auswahlregeln für die geringste Kohlenstoffbelastung und die Auswahlregeln für die höchste ESG-Leistung (zusammen die „Regeln“).

Auswahlregeln für die geringste Kohlenstoffbelastung

Zur Reduzierung der Kohlenstoffbelastung der Indexbestandteile wurden zwei Regeln unabhängig voneinander auf die Bestandteile des MSCI EM Latin America Index (der „Ausgangsindex“) angewandt, wobei auf eine Verringerung der folgenden Punkte abgezielt wurde: (i) der gegenwärtigen Intensität der CO₂-Emissionen und (ii) der potenziellen Intensität der CO₂-Emissionen (die Kohlenstoffbelastung eines Wertpapiers wird dabei im Hinblick auf seine Treibhausgas-Emissionen und seine potenziellen CO₂-Emissionen aus fossilen Brennstoffreserven gemessen). Unternehmen mit einem im Vergleich zu ihren Mitbewerbern geringen Kohlenstoffrisiko waren für eine Aufnahme in den Referenzindex geeignet.

Auswahlregeln für die höchste ESG-Leistung

Die Auswahlregeln für die höchste ESG-Leistung basierten auf der Methodik der MSCI ESG Leaders-Indizes, die sich auf Unternehmensbewertungen und -Research von MSCI ESG Research stützte. Dabei wurden insbesondere die folgenden MSCI ESG Research-Produkte verwendet: MSCI ESG Ratings, MSCI ESG Controversies Scores und MSCI ESG Business Involvement Screening Research („BISR“).

MSCI ESG Ratings stellte Research, Analysen und Bewertungen zur Verfügung, die darüber Aufschluss gaben, wie gut Unternehmen Umwelt-, Sozial- und Governance-Risiken und -Potenziale steuerten. Darüber hinaus stellte es Scores und Perzentile dazu bereit, wie gut die Managementansätze eines Unternehmens für die einzelnen Schlüsselaspekte im Vergleich zu anderen Mitbewerbern der Branche waren.

Die Methodik der MSCI ESG Leaders-Indizes wurde auf das zulässige Universum angewandt, um die Wertpapiere mit der höchsten ESG-Leistung auszuwählen, mit den beiden unten aufgeführten Ausnahmen:

- in den Referenzindex wurden nur Unternehmen aufgenommen, die einen MSCI ESG Controversies Score von 3 oder höher aufwiesen. Die MSCI ESG Controversies Scores bewerteten die Kontroversen, die sich aus negativen Auswirkungen der Geschäftstätigkeiten, Produkte und Dienstleistungen eines Unternehmens auf Umwelt, Soziales und/oder Unternehmensführung ergaben. Der MSCI ESG Controversies Score wird auf einer Skala von 0 bis 10 ausgewiesen, wobei „0“ der schwerwiegendsten Kontroverse entspricht.
- Die wertorientierten Ausschlüsse basierten auf den Definitionen in der Methodik der MSCI SRI-Indizes und nicht auf den Definitionen in der Methodik der MSCI ESG Leaders-Indizes. MSCI ESG BISR wurde verwendet, um Unternehmen zu identifizieren und auszuschließen, die in Sektoren mit einem hohen Potenzial für negative Auswirkungen auf Umwelt, Gesundheit und/oder Soziales tätig waren, und zwar auf der Grundlage der wertbasierten Kriterien und Schwellenwerte der Methodik der MSCI SRI-Indizes. Zu diesen Sektoren gehörten unter anderem Alkohol, Tabak, Glücksspiel, Erwachsenenunterhaltung, gentechnisch veränderte Organismen, Waffen der zivilen Nutzung, Öl und Gas, Atomwaffen, Thermalkohle, fossile Brennstoffe und die Stromerzeugung daraus. Unternehmen mit Involvierung in kontroversen Waffen wurden ausdrücklich ausgeschlossen. In Einzelfällen können auch andere Aktivitäten ausgeschlossen werden und konservativere Schwellenwerte gelten.

Diese Ausschlüsse deckten sich mit den Anforderungen, die in Artikel 12 Absatz 1 Buchstaben a–g der Delegierten Verordnung (EU) 2020/1818 der Kommission für Paris-abgestimmte EU-Referenzwerte („PAB-Ausschlüsse“) festgelegt sind.

Wie haben die Nachhaltigkeitsindikatoren abgeschnitten?

Xtrackers MSCI EM Latin America ESG Swap UCITS ETF

Indikatoren	Beschreibung	Performanz 30. Dezember 2024
Beteiligung an umstrittenen Waffen	Der prozentuale Anteil des Marktwerts des Finanzproduktportfolios, der in Unternehmen engagiert ist, die Verbindungen zu Streumunition, Landminen, biologischen/chemischen Waffen, Waffen mit abgereichertem Uran, blendenden Laserwaffen, Brandwaffen und/oder Splitterwaffen haben, wie von MSCI bestimmt, oder für den keine Daten verfügbar waren.	0 Marktgewicht (%)
Engagement in fossilen Brennstoffen	Der prozentuale Anteil des Marktwerts des Finanzproduktportfolios, der laut Feststellung von MSCI in Unternehmen engagiert ist, die an fossilen Brennstoffen beteiligt sind. Dazu gehören Unternehmen, die Einnahmen aus der Förderung von Kraftwerkskohle, unkonventionellem und konventionellem Öl und Gas, der Ölraffinerie sowie Einnahmen aus der Stromerzeugung aus Kraftwerkskohle, flüssigen Brennstoffen oder Erdgas erzielen, oder für die keine Daten verfügbar waren.	12,48 Marktgewicht (%)
Engagement in sehr schwerwiegenden Kontroversen	Der prozentuale Anteil des Marktwerts des Finanzproduktportfolios, der in Unternehmen engagiert ist, die mit einer oder mehreren sehr schwerwiegenden Kontroversen in Bezug auf Umwelt, Kunden, Menschenrechte, Arbeitsrechte und Unternehmensführung konfrontiert sind, wie von MSCI bestimmt, einschließlich von Verstößen gegen die OECD-Leitsätze für multinationale Unternehmen und die Leitprinzipien der Vereinten Nationen für Wirtschaft und Menschenrechte, oder für die keine Daten verfügbar waren.	0 Marktgewicht (%)
Engagement in Worst-in-Class-Emittenten	Der prozentuale Anteil des Marktwerts des Finanzproduktportfolios, der in Unternehmen mit einem Rating von „CCC“ engagiert ist, wie von MSCI bestimmt, oder für den keine Daten verfügbar waren.	0 Marktgewicht (%)
Treibhausgasemissionsintensität	Der gewichtete Durchschnitt der THG-Emissionsintensität (Scope 1-, Scope 2- und geschätzte Scope 3-THG-Emissionen/Mio. Euro Umsatz) der von dem Portfolio des Finanzprodukts gehaltenen Emittenten, wie von MSCI bestimmt.	399,51 tCO ₂ e / Million EUR

Xtrackers MSCI EM Latin America ESG Swap UCITS ETF

Indikatoren Performanz	29.12.2023	30.12.2022	
Engagement in Worst-in-Class-Emittenten	1,73	1,92	Marktgewicht (%)
Engagement in sehr schwerwiegenden Kontroversen	1,73	1,92	Marktgewicht (%)
Treibhausgasemissionsintensität	703,41	829,36	tCO2e / Million EUR
Engagement in fossilen Brennstoffen	17,08	15,53	Marktgewicht (%)
Beteiligung an umstrittenen Waffen	1,73	1,92	Marktgewicht (%)

Welche Ziele verfolgten die nachhaltigen Investitionen, die mit dem Finanzprodukt teilweise getätigt wurden, und wie trägt die nachhaltige Investition zu diesen Zielen bei?

Obwohl das Finanzprodukt kein nachhaltiges Anlageziel verfolgte, legte es einen Mindestanteil seiner Vermögenswerte in nachhaltigen Investitionen gemäß Artikel 2 Absatz 17 SFDR an.

Zum 31.12.2024 waren 10,16% des Nettovermögens des Finanzprodukts in nachhaltige wirtschaftliche Tätigkeiten investiert, die gemäß Artikel 2 Absatz 17 SFDR einen positiven Beitrag zu einem Umweltziel und/oder zu einem sozialen Ziel leisten. Nachhaltige wirtschaftliche Tätigkeiten bezeichnen den Anteil der wirtschaftlichen Tätigkeiten eines Emittenten, die zur Erreichung eines Umweltziels und/oder eines sozialen Ziels beitragen, vorausgesetzt, dass diese Investitionen keines dieser Ziele erheblich beeinträchtigen und die Unternehmen, in die investiert wird, Verfahrensweisen einer guten Unternehmensführung anwenden. In die Nachhaltigkeitsbewertung von Anlagen flossen Daten von einem oder mehreren Datenanbietern und/oder aus öffentlichen Quellen ein, um festzustellen, ob eine Tätigkeit nachhaltig war. Die Umweltziele und/oder sozialen Ziele wurden anhand der Tätigkeiten ermittelt, die einen positiven Beitrag zu den Zielen der Vereinten Nationen für eine nachhaltige Entwicklung („UN-SDGs“) leisteten. Hierzu zählten unter anderem: (i) Ziel 1: Keine Armut, (ii) Ziel 2: Kein Hunger, (iii) Ziel 3: Gesundheit und Wohlergehen, (iv) Ziel 4: Hochwertige Bildung, (v) Ziel 5: Geschlechtergleichheit, (vi) Ziel 6: Sauberes Wasser und Sanitäreinrichtungen, (vii) Ziel 7: Bezahlbare und saubere Energie, (viii) Ziel 10: Weniger Ungleichheiten, (ix) Ziel 11: Nachhaltige Städte und Gemeinden, (x) Ziel 12: Nachhaltiger Konsum, (xi) Ziel 13: Maßnahmen zum Klimaschutz, (xii) Ziel 14: Leben unter Wasser und (xiii) Ziel 15: Leben an Land. Diese Tätigkeiten wurden nach Umsatz, Investitionsausgaben (CapEx) und/oder Betriebsausgaben (OpEx) bewertet.

Inwiefern haben die nachhaltigen Investitionen, die mit dem Finanzprodukt teilweise getätigt wurden, ökologisch oder sozial nachhaltigen Anlagezielen nicht erheblich geschadet?

Gemäß Artikel 2 Absatz 17 SFDR wurden durch diese nachhaltigen Investitionen keine Umweltziele oder sozialen Ziele erheblich beeinträchtigt und befolgten die Emittenten dieser nachhaltigen Investitionen Verfahrensweisen einer guten Unternehmensführung. Investitionen, die die Schwellenwerte für die Vermeidung erheblicher Beeinträchtigungen (Do No Significant Harm – „DNSH“) nicht erfüllten, wurden bei der Berechnung des Anteils nachhaltiger Investitionen des Finanzprodukts nicht berücksichtigt. Die DNSH-Schwellenwerte betrafen unter anderem:

- Beteiligung an schädlichen Geschäftsaktivitäten
- Verstoß gegen internationale Normen oder Beteiligung an sehr schwerwiegenden Kontroversen
- Überschreitung bestimmter Schwellenwerte bei den Indikatoren für nachteilige Auswirkungen

Wie wurden die Indikatoren für nachteilige Auswirkungen auf Nachhaltigkeitsfaktoren berücksichtigt?

Im Rahmen der DNSH-Bewertung gemäß Artikel 2 Absatz 17 SFDR wurden in die Nachhaltigkeitsbewertung von Anlagen bestimmte Messgrößen für die wichtigsten nachteiligen Auswirkungen einbezogen. Außerdem wurden im Referenzindex des Finanzprodukts Kriterien berücksichtigt, die dazu dienten, das Engagement zu reduzieren oder Wertpapiere auszuschließen, die mit den folgenden Indikatoren für die wichtigsten nachteiligen Auswirkungen unvereinbar waren:

- CO₂-Fußabdruck (Nr. 2)
- THG-Emissionsintensität der Unternehmen, in die investiert wird (Nr. 3)
- Engagement in Unternehmen, die im Bereich der fossilen Brennstoffe tätig sind (Nr. 4)
- Verstoß gegen die Prinzipien des UN Global Compact und die OECD-Leitsätze für multinationale Unternehmen (Nr. 10)
- Engagement in umstrittenen Waffen (Nr. 14)

Stehen die nachhaltigen Investitionen mit den OECD-Leitsätzen für multinationale Unternehmen und den Leitprinzipien der Vereinten Nationen für Wirtschaft und Menschenrechte in Einklang? Nähere Angaben:

Wertpapiere vom Unternehmen, die gegen die OECD-Leitsätze für multinationale Unternehmen und die Leitprinzipien der Vereinten Nationen für Wirtschaft und Menschenrechte verstießen, wurden aus dem Referenzindex des Finanzprodukts ausgeschlossen.

In der EU-Taxonomie ist der Grundsatz „Vermeidung erheblicher Beeinträchtigungen“ festgelegt, nach dem taxonomiekonforme Investitionen die Ziele der EU-Taxonomie nicht erheblich beeinträchtigen dürfen, und es sind spezifische EU-Kriterien beigefügt.

Der Grundsatz „Vermeidung erheblicher Beeinträchtigungen“ findet nur bei denjenigen dem Finanzprodukt zugrunde liegenden Investitionen Anwendung, die die EU-Kriterien für ökologisch nachhaltige Wirtschaftsaktivitäten berücksichtigen. Die dem verbleibenden Teil dieses Finanzprodukts zugrunde liegenden Investitionen berücksichtigen nicht die EU-Kriterien für ökologisch nachhaltige Wirtschaftsaktivitäten.

Alle anderen nachhaltigen Investitionen dürfen ökologische oder soziale Ziele ebenfalls nicht erheblich beeinträchtigen.



Wie wurden bei diesem Finanzprodukt die wichtigsten nachteiligen Auswirkungen auf Nachhaltigkeitsfaktoren berücksichtigt?

Bei den **wichtigsten nachteiligen Auswirkungen** handelt es sich um die bedeutendsten nachteiligen Auswirkungen von Investitionsentscheidungen auf Nachhaltigkeitsfaktoren in den Bereichen Umwelt, Soziales und Beschäftigung, Achtung der Menschenrechte und Bekämpfung von Korruption und Bestechung.

Im Rahmen der DNSH-Bewertung gemäß Artikel 2 Absatz 17 SFDR wurden in die Nachhaltigkeitsbewertung von Anlagen bestimmte Messgrößen für die wichtigsten nachteiligen Auswirkungen einbezogen. Außerdem wurden im Referenzindex des Finanzprodukts Kriterien berücksichtigt, die dazu dienten, das Engagement zu reduzieren oder Wertpapiere auszuschließen, die mit den folgenden Indikatoren für die wichtigsten nachteiligen Auswirkungen unvereinbar waren:

- CO2-Fußabdruck (Nr. 2)
- THG-Emissionsintensität der Unternehmen, in die investiert wird (Nr. 3)
- Engagement in Unternehmen, die im Bereich der fossilen Brennstoffe tätig sind (Nr. 4)
- Verstoß gegen die Prinzipien des UN Global Compact und die OECD-Leitsätze für multinationale Unternehmen (Nr. 10)
- Engagement in umstrittenen Waffen (Nr. 14)



Welche sind die Hauptinvestitionen dieses Finanzprodukts?

Xtrackers MSCI EM Latin America ESG Swap UCITS ETF¹

Größte Investitionen	Aufschlüsselung der Branchenstruktur / Emittenten	In % des durchschnittlichen Portfoliovermögens	Aufschlüsselung der Länder
ITAU UNIBANCO HOLDING PREF SA	K - Erbringung von Finanz- und Versicherungsdienstleistungen	11.6%	Brazil
GPO FINANCE BANORTE	K - Erbringung von Finanz- und Versicherungsdienstleistungen	8.4%	Mexico
FOMENTO ECONOMICO MEXICANO UBD UNI	G - Handel; Instandhaltung und Reparatur von Kraftfahrzeugen	7.4%	Mexico
WALMART DE MEXICO V	G - Handel; Instandhaltung und Reparatur von Kraftfahrzeugen	6.9%	Mexico
AMERICA MOVIL B	J - Information und Kommunikation	6.5%	Mexico
CREDICORP LTD	K - Erbringung von Finanz- und Versicherungsdienstleistungen	5.9%	Peru
BANCO BRADESCO PREF SA	K - Erbringung von Finanz- und Versicherungsdienstleistungen	4.8%	Brazil
B3 BRASIL BOLSA BALCAO SA	K - Erbringung von Finanz- und Versicherungsdienstleistungen	4.4%	Brazil
GRUPO AEROPORTUARIO DEL PACIFICO	H - Verkehr und Lagerei	3.3%	Mexico
BANCO DO BRASIL SA	K - Erbringung von Finanz- und Versicherungsdienstleistungen	3.2%	Brazil
SOCIEDAD QUIMICA Y MINERA DE CHILE	C - Verarbeitendes Gewerbe/Herstellung von Waren	2.6%	Chile
EQUATORIAL SA	D - Energieversorgung	2.6%	Brazil
LOCALIZA RENT A CAR SA	N - Erbringung von sonstigen wirtschaftlichen Dienstleistungen	2.3%	Brazil
GRUPO AEROPORTUARIO DEL SURESTE B	H - Verkehr und Lagerei	2.3%	Mexico
RAIA DROGASIL	G -Handel; Instandhaltung und Reparatur von Kraftfahrzeugen	2.2%	Brazil

für den Zeitraum vom 01. Januar 2024 bis zum 30. Dezember 2024

Die Liste umfasst die folgenden Investitionen, auf die **der größte Anteil** der im Bezugszeitraum getätigten **Investitionen** des Finanzprodukts entfiel: für den Zeitraum vom 01. Januar 2024 bis zum 31. Dezember 2024

¹ Bei den ausgewiesenen Top-Investitionen handelt es sich um die Wertpapiere, in denen das Finanzprodukt wirtschaftlich engagiert war (Look-through-Betrachtung der Zusammensetzung der Derivatetransaktionen auf den Referenzindex), wobei Vermögenswerte, die als Sicherheiten oder als Teil des Ersatzkorbs gehalten wurden, ausgeschlossen sind.



Wie hoch war der Anteil der nachhaltigkeitsbezogenen Investitionen?

Die **Vermögensallokation** gibt den jeweiligen Anteil der Investitionen in bestimmte Vermögenswerte an.

Wie sah die Vermögensallokation aus?

Zum 31.12.2024 war dieser Teilfonds mit 100% seines Nettovermögens in Anlagen investiert, die mit den beworbenen ökologischen und sozialen Merkmalen im Einklang stehen (#1 Ausgerichtet auf ökologische oder soziale Merkmale). Innerhalb dieser Kategorie erfüllten 10,16% des Vermögens des Finanzprodukts die Kriterien für eine Einstufung als nachhaltige Investitionen (#1A Nachhaltige Investitionen).

0% der Anlagen erfüllten diese Merkmale nicht (#2 Andere Investitionen).

Bei dieser Vermögensallokation wurden nur die Anlagen berücksichtigt, bei denen das Finanzprodukt ein wirtschaftliches Engagement eingegangen war (zum Beispiel Derivategeschäfte auf den Referenzindex und zusätzliche flüssige Mittel), und Vermögenswerte ausgeschlossen, die als Sicherheiten oder als Teil des Ersatzkorbs gehalten wurden und bei denen kein wirtschaftliches Engagement des Finanzprodukts bestand.

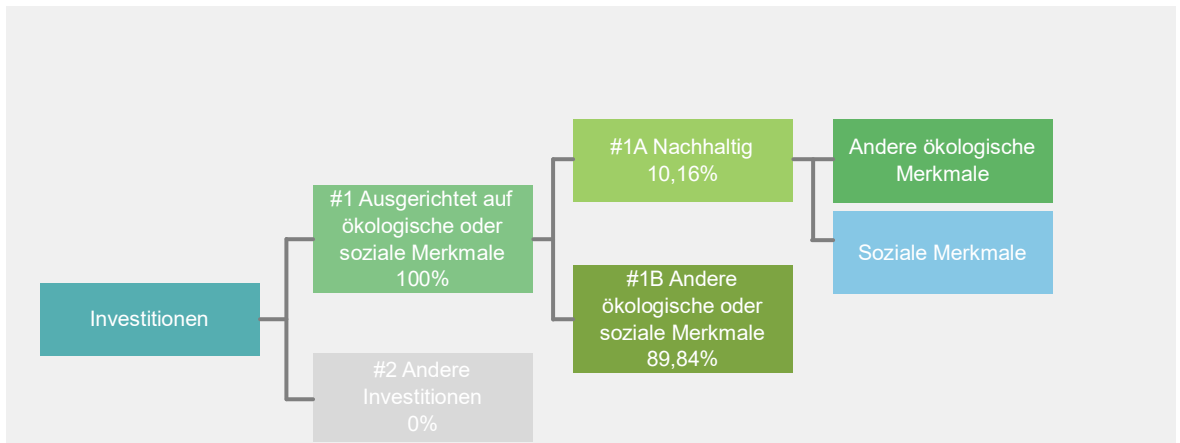

#1 Ausgerichtet auf ökologische oder soziale Merkmale umfasst Investitionen des Finanzprodukts, die zur Erreichung der beworbenen ökologischen oder sozialen Merkmale getätigt wurden.

#2 Andere Investitionen umfasst die übrigen Investitionen des Finanzprodukts, die weder auf ökologische oder soziale Merkmale ausgerichtet sind noch als nachhaltige Investitionen eingestuft werden.

Die Kategorie **#1 Ausgerichtet auf ökologische oder soziale Merkmale** umfasst folgende Unterkategorien:

- Die Unterkategorie **#1A Nachhaltige Investitionen** umfasst ökologisch und sozial nachhaltige Investitionen.
- Die Unterkategorie **#1B Andere ökologische oder soziale Merkmale** umfasst Investitionen, die auf ökologische oder soziale Merkmale ausgerichtet sind, aber nicht als nachhaltige Investitionen eingestuft werden.

In welchen Wirtschaftssektoren wurden die Investitionen getätigt?

Xtrackers MSCI EM Latin America ESG Swap UCITS ETF

NACE-Code	Aufschlüsselung der Branchenstruktur / Emittenten	In % des Portfoliovermögens
B	Bergbau und Gewinnung von Steinen und Erden	4,7 %
C	Verarbeitendes Gewerbe/Herstellung von Waren	27,2 %
F	Baugewerbe/Bau	7,6 %
G	Handel; Instandhaltung und Reparatur von Kraftfahrzeugen	4,5 %
H	Verkehr und Lagerei	1,9 %
J	Information und Kommunikation	17,5 %
K	Erbringung von Finanz- und Versicherungsdienstleistungen	24,8 %
M	Erbringung von freiberuflichen, wissenschaftlichen und technischen Dienstleistungen	5,8 %
N	Erbringung von sonstigen wirtschaftlichen Dienstleistungen	4,7 %
NA	Sonstige	1,3 %
Beteiligung an Unternehmen, die im Bereich der fossilen Brennstoffe tätig sind		12,5 %

Stand: 30. Dezember 2024

* Das Engagement des Finanzprodukts gegenüber Unternehmen, die im fossilen Brennstoffsektor tätig sind, wurde als das Gesamtgewicht aller Unternehmen mit jeglichen Einnahmen aus fossilen Brennstoffen, einschließlich sekundärer Aktivitäten, ermittelt und unterscheidet sich von den gemäß der NACE-Klassifikation definierten Wirtschaftssektoren. Die Berechnung gilt ausschließlich für Wertpapiere, die als Unternehmen klassifiziert sind. Die Daten stammen von verschiedenen Datenanbietern, was zu Abweichungen gegenüber anderen in diesem Bericht offengelegten Angaben zur Beteiligung gegenüber fossilen Brennstoffen führen kann.

² Die dargestellten Wirtschaftssektoren werden auf Basis der Wertpapiere berechnet, in denen das Finanzprodukt wirtschaftlich engagiert war (Look-through-Betrachtung der Zusammensetzung der Derivatetransaktionen auf den Referenzindex), wobei Vermögenswerte, die als Sicherheiten oder als Teil des Ersatzkorbs gehalten wurden, ausgeschlossen sind.



Inwiefern waren die nachhaltigen Investitionen mit einem Umweltziel mit der EU-Taxonomie konform?

k.A. – Es gab keinen Mindestanteil nachhaltiger Investitionen mit einem Umweltziel, die mit der EU-Taxonomie konform waren. Deshalb wird der Anteil ökologisch nachhaltiger Investitionen gemäß der Verordnung (EU) 2020/852 (Taxonomieverordnung) mit 0% des Vermögens des Finanzprodukts angesetzt. Es kann jedoch vorgekommen sein, dass einige nachhaltige Investitionen trotzdem dem Umweltziel der Taxonomie-Verordnung entsprachen.

Mit Blick auf die EU-Taxonomiekonformität umfassen die Kriterien für **fossiles Gas** die Begrenzung der Emissionen und die Umstellung auf voll erneuerbare Energie oder CO₂-arme Kraftstoffe bis Ende 2035. Die Kriterien für **Kernenergie** beinhalten umfassende Sicherheits- und Abfallentsorgungsvorschriften.

Ermöglichende Tätigkeiten wirken unmittelbar ermöglichend darauf hin, dass andere Tätigkeiten einen wesentlichen Beitrag zu den Umweltzielen leisten.

Übergangstätigkeiten sind Tätigkeiten, für die es noch keine CO₂-armen Alternativen gibt und die unter anderem Treibhausgasemissionswerte aufweisen, die den besten Leistungen entsprechen.

Wurde mit dem Finanzprodukt in EU-taxonomiekonforme Tätigkeiten im Bereich fossiles Gas und/oder Kernenergie investiert¹?

Ja:

In fossiles Gas

In Kernenergie

Nein

¹ Tätigkeiten im Bereich fossiles Gas und/oder Kernenergie sind nur dann EU-taxonomiekonform, wenn sie zur Eindämmung des Klimawandels („Klimaschutz“) beitragen und kein Ziel der EU-Taxonomie erheblich beeinträchtigen – siehe Erläuterung am linken Rand. Die vollständigen Kriterien für EU-taxonomiekonforme Wirtschaftstätigkeiten im Bereich fossiles Gas und Kernenergie sind in der Delegierten Verordnung (EU) 2022/1214 der Kommission festgelegt.

Taxonomiekonforme Tätigkeiten, ausgedrückt durch den Anteil der:

- **Umsatzerlöse**, die die gegenwärtige „Umweltfreundlichkeit“ der Unternehmen, in die investiert wird, widerspiegeln.

- **Investitionsausgaben** (CapEx), die die umweltfreundlichen, für den Übergang zu einer grünen Wirtschaft relevanten Investitionen der Unternehmen, in die investiert wird, aufzeigen.

- **Betriebsausgaben** (OpEx), die die umweltfreundlichen betrieblichen Aktivitäten der Unternehmen, in die investiert wird, widerspiegeln.

Die nachstehenden Grafiken zeigen den Mindestprozentsatz der EU-taxonomiekonformen Investitionen in grüner Farbe. Da es keine geeignete Methode zur Bestimmung der Taxonomiekonformität von Staatsanleihen* gibt, zeigt die erste Grafik die Taxonomiekonformität in Bezug auf alle Investitionen des Finanzprodukts einschließlich der Staatsanleihen, während die zweite Grafik die Taxonomiekonformität nur in Bezug auf die Investitionen des Finanzprodukts zeigt, die keine Staatsanleihen umfassen.

1. Taxonomiekonformität der Investitionen **einschließlich Staatsanleihen***

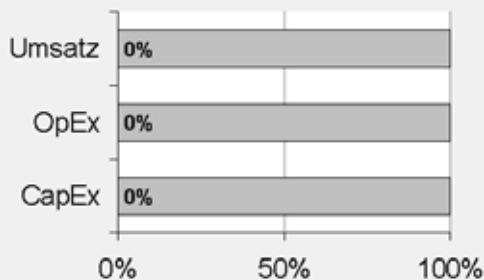

Taxonomiekonform: Fossiles Gas	0.00%
Taxonomiekonform: Kernenergie	0.00%
Taxonomiekonform (ohne fossiles Gas und Kernenergie)	0.00%
Taxonomiekonform	0.00%
Nicht taxonomiekonform	100,00%

2. Taxonomiekonformität der Investitionen **ohne Staatsanleihen***

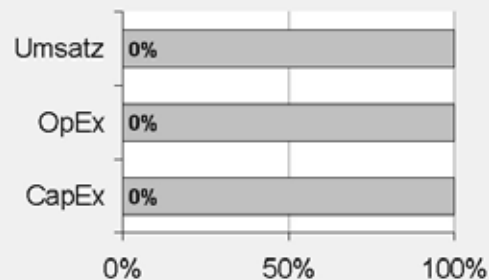

Taxonomiekonform: Fossiles Gas	0.00%
Taxonomiekonform: Kernenergie	0.00%
Taxonomiekonform (ohne fossiles Gas und Kernenergie)	0.00%
Taxonomiekonform	0.00%
Nicht taxonomiekonform	100,00%

Diese Grafik gibt 100% der Gesamtinvestitionen wieder.

* Für die Zwecke dieser Diagramme umfasst der Begriff „Staatsanleihen“ alle Risikopositionen gegenüber Staaten.

Wie hoch ist der Anteil der Investitionen, die in Übergangstätigkeiten und ermöglichende Tätigkeiten geflossen sind?

k.A. – Es gab keinen Mindestanteil nachhaltiger Investitionen mit einem Umweltziel, die mit der EU-Taxonomie konform waren. Deshalb wird der Anteil der Investitionen in Übergangswirtschaftstätigkeiten und ermöglichende Tätigkeiten gemäß der Verordnung (EU) 2020/852 (Taxonomieverordnung) mit 0% des Vermögens des Finanzprodukts angesetzt. Es kann jedoch vorgekommen sein, dass einige nachhaltige Investitionen in Übergangswirtschaftstätigkeiten und ermöglichende Tätigkeiten erfolgten.

Wie hat sich der Anteil der Investitionen, die mit der EU-Taxonomie in Einklang gebracht werden, im Vergleich zu früheren Bezugszeiträumen entwickelt?

k.A.



sind nachhaltige Investitionen mit einem Umweltziel, die **die Kriterien** für ökologisch nachhaltige Wirtschaftstätigkeiten gemäß der Verordnung (EU) 2020/852 **nicht berücksichtigen**.



Wie hoch war der Anteil der nicht mit der EU-Taxonomie konformen nachhaltigen Investitionen mit einem Umweltziel?

Das Finanzprodukt hatte keine Mindestquote für Investitionen in nachhaltige Wirtschaftstätigkeiten, die zu einem Umweltziel beitragen, festgelegt. Zum 31.12.2024 betrug der Anteil an ökologisch und sozial nachhaltigen Investitionen jedoch insgesamt 10,16%.



Wie hoch war der Anteil der sozial nachhaltigen Investitionen?

Das Finanzprodukt hatte keine Mindestquote für Investitionen in nachhaltige Wirtschaftstätigkeiten, die zu einem sozialen Ziel beitragen, festgelegt. Zum 31.12.2024 betrug der Anteil an ökologisch und sozial nachhaltigen Investitionen jedoch insgesamt 10,16%.



Welche Investitionen fielen unter „Andere Investitionen“, welcher Anlagezweck wurde mit ihnen verfolgt und gab es einen ökologischen oder sozialen Mindestschutz?

Das Finanzprodukt bewarb vorwiegend eine Portfoliostruktur bestehend aus Anlagen, die mit ökologischen und sozialen Merkmalen im Einklang standen (#1 Ausgerichtet auf ökologische oder soziale Merkmale).

Die unter „#2 Andere Investitionen“ aufgeführten Investitionen umfassten zum Zwecke eines effizienten Portfoliomanagements zusätzliche flüssige Mittel, darunter gesicherte und/oder ungesicherte Einlagen und/oder Anteile oder Aktien anderer OGAW oder anderer Organismen für gemeinsame Anlagen, die eine Geldmarkt- oder Barstrategie verfolgten, oder derivative Finanzinstrumente. Die Kategorie beinhaltete auch (i) Wertpapiere, die kürzlich vom jeweiligen ESG-Datenanbieter herabgestuft worden waren, aber erst bei der nächsten Neugewichtung des Referenzindex aus diesem entfernt werden konnten und daher erst zu diesem Zeitpunkt aus dem Portfolio herausgenommen wurden, und (ii) Wertpapiere, für die der jeweilige ESG-Datenanbieter (a) kein Rating zur Verfügung gestellt hatte oder (b) ein von dem ESG-Datenanbieter des Referenzindex abweichendes Rating angegeben hatte.



Welche Maßnahmen wurden während des Bezugszeitraums zur Erfüllung der ökologischen und/oder sozialen Merkmale ergriffen?

Der Referenzindex bewarb ökologische und/oder soziale Merkmale, indem er bei jeder Neugewichtung die oben beschriebenen Auswahlregeln für die geringste Kohlenstoffbelastung und Auswahlregeln für die höchste ESG-Leistung anwandte. Das Finanzprodukt verfolgte eine „indirekte Anlagepolitik“ zur Erreichung des Anlageziels, das heißt, die Nachbildung des Referenzindex erfolgte über ein Tauschgeschäft (Swap). Dabei wurde ein Finanzkontrakt (Derivat) mit der Deutschen Bank abgeschlossen, bei dem der größte Teil der Zeichnungserlöse gegen eine Rendite auf den Referenzindex „getauscht“ wurde („Funded Swap“), und/oder es wurden übertragbare Wertpapiere erworben und mit einem oder mehreren Swap-Kontrahenten Derivategeschäfte in Bezug auf die übertragbaren Wertpapiere und den Referenzindex eingegangen, um die Rendite auf den Referenzindex zu erzielen („Unfunded Swap“). Im Berichtszeitraum erzielte das Finanzprodukt die Rendite auf den Referenzindex durch den Einsatz von Unfunded Swaps.



Wie hat dieses Finanzprodukt im Vergleich zum bestimmten Referenzwert abgeschnitten?

Das Finanzprodukt hat den MSCI EM Latin America Low Carbon SRI Selection Capped Index als Referenzwert festgelegt. Ein Vergleich der Wertentwicklung des Finanzprodukts mit der des Referenzindex kann der folgenden Darstellung entnommen werden.

Bei den **Referenzwerten** handelt es sich um Indizes, mit denen gemessen wird, ob das Finanzprodukt die beworbenen ökologischen oder sozialen Merkmale erreicht.

Wie unterscheidet sich der Referenzwert von einem breiten Marktindex?

Der Referenzindex basiert auf dem Mutterindex, der die Wertentwicklung von Unternehmen mit großer und mittlerer Marktkapitalisierung aus Schwellenländern in Lateinamerika widerspiegeln soll. Der Referenzindex wendet zwei Regelwerke unabhängig voneinander an: die Auswahlregeln für die geringste Kohlenstoffbelastung und die Auswahlregeln für die höchste ESG-Leistung (zusammen die „Regeln“).

Auswahlregeln für die geringste Kohlenstoffbelastung

Zur Reduzierung der Kohlenstoffbelastung der Indexbestandteile werden zwei Regeln unabhängig voneinander auf die Bestandteile des Ausgangsindex angewandt, wobei auf eine Verringerung der folgenden Punkte abgezielt wird: (i) der gegenwärtigen Intensität der CO₂-Emissionen und (ii) der potenziellen Intensität der CO₂-Emissionen (die Kohlenstoffbelastung eines Wertpapiers wird dabei im Hinblick auf seine Treibhausgas-Emissionen und seine potenziellen CO₂-Emissionen aus fossilen Brennstoffreserven gemessen). Unternehmen mit einem im Vergleich zu ihren Mitbewerbern geringen Kohlenstoffrisiko sind für eine Aufnahme in den Referenzindex geeignet.

Auswahlregeln für die höchste ESG-Leistung

Die Auswahlregeln für die höchste ESG-Leistung basieren auf der Methodik der MSCI ESG Leaders-Indizes, die sich auf Unternehmensbewertungen und -Research von MSCI ESG Research stützt. Dabei werden insbesondere die folgenden MSCI ESG Research-Produkte verwendet: MSCI ESG Ratings, MSCI ESG Controversies Scores und MSCI ESG Business Involvement Screening Research („BISR“).

MSCI ESG Ratings stellt Research, Analysen und Bewertungen zur Verfügung, die darüber Aufschluss geben, wie gut Unternehmen Umwelt-, Sozial- und Governance-Risiken und -Potenziale steuern. Darüber hinaus stellt es Scores und Perzentile dazu bereit, wie gut die Managementansätze eines Unternehmens für die einzelnen Schlüsselaspekte im Vergleich zu anderen Mitbewerbern der Branche sind.

Die Methodik der MSCI ESG Leaders-Indizes wird auf das zulässige Universum angewandt, um die Wertpapiere mit der höchsten ESG-Leistung auszuwählen, mit den beiden unten aufgeführten Ausnahmen:

- in den Referenzindex werden nur Unternehmen aufgenommen, die einen MSCI ESG Controversies Score von 3 oder höher aufweisen. Die MSCI ESG Controversies Scores bewerten die Kontroversen, die sich aus negativen Auswirkungen der Geschäftstätigkeiten, Produkte und Dienstleistungen eines Unternehmens auf Umwelt, Soziales und/oder Unternehmensführung ergeben. Der MSCI ESG Controversies Score wird auf einer Skala von 0 bis 10 ausgewiesen, wobei „0“ der schwerwiegendsten Kontroverse entspricht.
- Die wertorientierten Ausschlüsse basieren auf den Definitionen in der Methodik der MSCI SRI-Indizes und nicht auf den Definitionen in der Methodik der MSCI ESG Leaders-Indizes. MSCI ESG BISR wird verwendet, um Unternehmen zu identifizieren und auszuschließen, die in Sektoren mit einem hohen Potenzial für negative Auswirkungen auf Umwelt, Gesundheit und/oder Soziales tätig sind, und zwar auf der Grundlage der wertbasierten Kriterien und Schwellenwerte der Methodik der MSCI SRI-Indizes. Zu diesen Sektoren gehören unter anderem Alkohol, Tabak, Glücksspiel, Erwachsenenunterhaltung, gentechnisch veränderte Organismen, Waffen der zivilen Nutzung, Öl und Gas, Atomwaffen, Thermalkohle, fossile Brennstoffe und die Stromerzeugung daraus. Unternehmen mit Involvierung in kontroversen Waffen werden ausdrücklich ausgeschlossen. In Einzelfällen können auch andere Aktivitäten ausgeschlossen werden und konservativere Schwellenwerte gelten.

Diese Ausschlüsse decken sich mit den Anforderungen, die in Artikel 12 Absatz 1 Buchstaben a–g der Delegierten Verordnung (EU) 2020/1818 der Kommission für Paris-abgestimmte EU-Referenzwerte („PAB-Ausschlüsse“) festgelegt sind.

Wie hat dieses Finanzprodukt in Bezug auf die Nachhaltigkeitsindikatoren abgeschnitten, mit denen die Ausrichtung des Referenzwerts auf die beworbenen ökologischen oder sozialen Merkmale

bestimmt wird?

Xtrackers MSCI EM Latin America ESG Swap UCITS ETF

Indikatoren	Performanz Finanzprodukt Xtrackers MSCI EM Latin America ESG Swap UCITS ETF	Performanz MSCI EM Latin America Low Carbon SRI Selection Capped Index
Beteiligung an umstrittenen Waffen	0 Marktgewicht (%)	0 Marktgewicht (%)
Engagement in fossilen Brennstoffen	12,48 Marktgewicht (%)	12,48 Marktgewicht (%)
Engagement in sehr schwerwiegenden Kontroversen	0 Marktgewicht (%)	0 Marktgewicht (%)
Engagement in Worst-in-Class-Emittenten	0 Marktgewicht (%)	0 Marktgewicht (%)
Treibhausgasemissionsintensität	399,51 tCO ₂ e / Million EUR	399,51 tCO ₂ e / Million EUR

Stand: 30. Dezember 2024

Wie hat dieses Finanzprodukt im Vergleich zum Referenzwert abgeschnitten?

Referenz Benchmark Vergleich	Finanzprodukt Xtrackers MSCI EM Latin America ESG Swap UCITS ETF	Benchmark MSCI EM Latin America Low Carbon SRI Selection Capped Index
Performanz	-29.08%	-28.71%

Performance (für die Periode 01. Januar 2024 bis zum 31. Dezember 2024)

Wie hat dieses Finanzprodukt im Vergleich zum breiten Marktindex abgeschnitten?

Vergleich mit dem breiten Marktindex	Finanzprodukt Xtrackers MSCI EM Latin America ESG Swap UCITS ETF	Breiter Marktindex MSCI Total Return Net Emerging Markets Latin America Index
Performanz	-29.08%	-26.38%

Performance (für die Periode 01. Januar 2024 bis zum 31. Dezember 2024)

Regelmäßige Informationen zu den in Artikel 8 Absätze 1, 2 und 2a der Verordnung (EU) 2019/2088 und Artikel 6 Absatz 1 der Verordnung (EU) 2020/852 genannten Finanzprodukten

Eine **nachhaltige Investition** ist eine Investition in eine Wirtschaftstätigkeit, die zur Erreichung eines Umweltziels oder sozialen Ziels beiträgt, vorausgesetzt, dass diese Investition keine Umweltziele oder sozialen Ziele erheblich beeinträchtigt und die Unternehmen, in die investiert wird, Verfahrensweisen einer guten Unternehmensführung anwenden.

Die **EU-Taxonomie** ist ein Klassifikationssystem, das in der Verordnung (EU) 2020/852 festgelegt ist und ein Verzeichnis von **ökologischen nachhaltigen Wirtschaftstätigkeiten** enthält. In dieser Verordnung ist kein Verzeichnis der sozial nachhaltigen Wirtschaftstätigkeiten festgelegt. Nachhaltige Investitionen mit einem Umweltziel könnten taxonomiekonform sein oder nicht.

Name des Produkts: Xtrackers MSCI EM Europe, Middle East & Africa ESG Swap UCITS ETF

Unternehmenskennung (LEI-Code): 549300MQVYIX98ON7X65

Ökologische und/oder soziale Merkmale

Wurden mit diesem Finanzprodukt nachhaltige Investitionen angestrebt?

<input checked="" type="radio"/> <input checked="" type="radio"/> <input type="radio"/> Ja	<input checked="" type="radio"/> <input type="radio"/> <input checked="" type="checkbox"/> Nein
<input type="checkbox"/> Es wurden damit nachhaltige Investitionen mit einem Umweltziel getätigt: ___%	<input checked="" type="checkbox"/> Es wurden damit ökologische/soziale Merkmale beworben und obwohl keine nachhaltigen Investitionen angestrebt wurden, enthielt es 5,8 % an nachhaltigen Investitionen
<input type="checkbox"/> in Wirtschaftstätigkeiten, die nach der EU-Taxonomie als ökologisch nachhaltig einzustufen sind	<input type="checkbox"/> mit einem Umweltziel in Wirtschaftstätigkeiten, die nach der EU-Taxonomie als ökologisch nachhaltig einzustufen sind
<input type="checkbox"/> in Wirtschaftstätigkeiten, die nach der EU-Taxonomie nicht als ökologisch nachhaltig einzustufen sind	<input checked="" type="checkbox"/> mit einem Umweltziel in Wirtschaftstätigkeiten, die nach der EU-Taxonomie nicht als ökologisch nachhaltig einzustufen sind
<input type="checkbox"/> Es wurden damit nachhaltige Investitionen mit einem sozialen Ziel getätigt: ___%	<input checked="" type="checkbox"/> mit einem sozialen Ziel
<input type="checkbox"/> Es wurden damit nachhaltige Investitionen mit einem sozialen Ziel getätigt: ___%	<input type="checkbox"/> Es wurden damit ökologische/soziale Merkmale beworben, aber keine nachhaltigen Investitionen getätigt.



Mit **Nachhaltigkeitsindikatoren** wird gemessen, inwieweit die mit dem Finanzprodukt beworbenen ökologischen oder sozialen Merkmale erreicht werden.

Inwieweit wurden die mit dem Finanzprodukt beworbenen ökologischen und/oder sozialen Merkmale erfüllt?

Das Finanzprodukt bewarb ökologische und soziale Merkmale und qualifizierte als Finanzprodukt gemäß Artikel 8 Absatz 1 SFDR durch Nachbildung des MSCI EM EMEA Low Carbon SRI Selection Capped Index (der „Referenzindex“), der ökologische und/oder soziale Kriterien berücksichtigte. Gemäß der Struktur des Unfunded Swap (wie nachstehend definiert) investierte das Finanzprodukt in übertragbare Wertpapiere, die bestimmte ESG-Mindestauswahlkriterien erfüllten (der „Ersatzkorb“), und schloss Derivategeschäfte mit einem oder mehreren Swap-Kontrahenten („Swap-Kontrahenten“) in Bezug auf die übertragbaren Wertpapiere und den Referenzindex ab, um die Rendite des Referenzindex zu erzielen. Der Index sollte die Wertentwicklung von Unternehmen widerspiegeln, die sich durch eine geringere Kohlenstoffbelastung als der breitere Aktienmarkt der EMEA-Region (Europa, Naher Osten und Afrika) und eine hohe Leistung in den Bereichen Umwelt, Soziales und Unternehmensführung (Environmental, Social und Corporate Governance, kurz: ESG) auszeichneten.

Der Referenzindex wandte zwei Regelwerke unabhängig voneinander an: die Auswahlregeln für die geringste Kohlenstoffbelastung und die Auswahlregeln für die höchste ESG-Leistung (zusammen die „Regeln“).

Auswahlregeln für die geringste Kohlenstoffbelastung

Zur Reduzierung der Kohlenstoffbelastung der Indexbestandteile wurden zwei Regeln unabhängig voneinander auf die Bestandteile des MSCI EM EMEA Index (der „Ausgangsindex“) angewandt, wobei auf eine Verringerung der folgenden Punkte abgezielt wurde: (i) der gegenwärtigen Intensität der CO₂-Emissionen und (ii) der potenziellen Intensität der CO₂-Emissionen (die Kohlenstoffbelastung eines Wertpapiers wird dabei im Hinblick auf seine Treibhausgas-Emissionen und seine potenziellen CO₂-Emissionen aus fossilen Brennstoffreserven gemessen). Unternehmen mit einem im Vergleich zu ihren Mitbewerbern geringen Kohlenstoffrisiko waren für eine Aufnahme in den Referenzindex geeignet.

Auswahlregeln für die höchste ESG-Leistung

Die Auswahlregeln für die höchste ESG-Leistung basierten auf der Methodik der MSCI ESG Leaders-Indizes, die sich auf Unternehmensbewertungen und -Research von MSCI ESG Research stützte. Dabei wurden insbesondere die folgenden MSCI ESG Research-Produkte verwendet: MSCI ESG Ratings, MSCI ESG Controversies Scores und MSCI ESG Business Involvement Screening Research („BISR“).

MSCI ESG Ratings stellte Research, Analysen und Bewertungen zur Verfügung, die darüber Aufschluss gaben, wie gut Unternehmen Umwelt-, Sozial- und Governance-Risiken und -Potenziale steuerten. Darüber hinaus stellte es Scores und Perzentile dazu bereit, wie gut die Managementansätze eines Unternehmens für die einzelnen Schlüsselaspekte im Vergleich zu anderen Mitbewerbern der Branche waren.

Die Methodik der MSCI ESG Leaders-Indizes wurde auf das zulässige Universum angewandt, um die Wertpapiere mit der höchsten ESG-Leistung auszuwählen, mit den beiden unten aufgeführten Ausnahmen:

- in den Referenzindex wurden nur Unternehmen aufgenommen, die einen MSCI ESG Controversies Score von 3 oder höher aufwiesen. Die MSCI ESG Controversies Scores bewerteten die Kontroversen, die sich aus negativen Auswirkungen der Geschäftstätigkeiten, Produkte und Dienstleistungen eines Unternehmens auf Umwelt, Soziales und/oder Unternehmensführung ergaben. Der MSCI ESG Controversies Score wird auf einer Skala von 0 bis 10 ausgewiesen, wobei „0“ der schwerwiegendsten Kontroverse entspricht.
- Die wertorientierten Ausschlüsse basierten auf den Definitionen in der Methodik der MSCI SRI-Indizes und nicht auf den Definitionen in der Methodik der MSCI ESG Leaders-Indizes. MSCI ESG BISR wurde verwendet, um Unternehmen zu identifizieren und auszuschließen, die in Sektoren mit einem hohen Potenzial für negative Auswirkungen auf Umwelt, Gesundheit und/oder Soziales tätig waren, und zwar auf der Grundlage der wertbasierten Kriterien und Schwellenwerte der Methodik der MSCI SRI-Indizes. Zu diesen Sektoren gehörten unter anderem Alkohol, Tabak, Glücksspiel, Erwachsenenunterhaltung, gentechnisch veränderte Organismen, Waffen der zivilen Nutzung, Öl und Gas, Atomwaffen, Thermalkohle, fossile Brennstoffe und die Stromerzeugung daraus. Unternehmen mit Involvierung in kontroversen Waffen wurden ausdrücklich ausgeschlossen. In Einzelfällen können auch andere Aktivitäten ausgeschlossen werden und konservativere Schwellenwerte gelten.

Diese Ausschlüsse deckten sich mit den Anforderungen, die in Artikel 12 Absatz 1 Buchstaben a–g der Delegierten Verordnung (EU) 2020/1818 der Kommission für Paris-abgestimmte EU-Referenzwerte („PAB-Ausschlüsse“) festgelegt sind.

Wie haben die Nachhaltigkeitsindikatoren abgeschnitten?

Xtrackers MSCI EM Europe, Middle East & Africa ESG Swap UCITS ETF

Indikatoren	Beschreibung	Performanz 30. Dezember 2024
Beteiligung an umstrittenen Waffen	Der prozentuale Anteil des Marktwerts des Finanzproduktportfolios, der in Unternehmen engagiert ist, die Verbindungen zu Streumunition, Landminen, biologischen/chemischen Waffen, Waffen mit abgereichertem Uran, blendenden Laserwaffen, Brandwaffen und/oder Splitterwaffen haben, wie von MSCI bestimmt, oder für den keine Daten verfügbar waren.	0 Marktgewicht (%)
Engagement in fossilen Brennstoffen	Der prozentuale Anteil des Marktwerts des Finanzproduktportfolios, der laut Feststellung von MSCI in Unternehmen engagiert ist, die an fossilen Brennstoffen beteiligt sind. Dazu gehören Unternehmen, die Einnahmen aus der Förderung von Kraftwerkskohle, unkonventionellem und konventionellem Öl und Gas, der Ölraffinerie sowie Einnahmen aus der Stromerzeugung aus Kraftwerkskohle, flüssigen Brennstoffen oder Erdgas erzielen, oder für die keine Daten verfügbar waren.	0 Marktgewicht (%)
Engagement in sehr schwerwiegenden Kontroversen	Der prozentuale Anteil des Marktwerts des Finanzproduktportfolios, der in Unternehmen engagiert ist, die mit einer oder mehreren sehr schwerwiegenden Kontroversen in Bezug auf Umwelt, Kunden, Menschenrechte, Arbeitsrechte und Unternehmensführung konfrontiert sind, wie von MSCI bestimmt, einschließlich von Verstößen gegen die OECD-Leitsätze für multinationale Unternehmen und die Leitprinzipien der Vereinten Nationen für Wirtschaft und Menschenrechte, oder für die keine Daten verfügbar waren.	0 Marktgewicht (%)
Engagement in Worst-in-Class-Emittenten	Der prozentuale Anteil des Marktwerts des Finanzproduktportfolios, der in Unternehmen mit einem Rating von „CCC“ engagiert ist, wie von MSCI bestimmt, oder für den keine Daten verfügbar waren.	0 Marktgewicht (%)
Treibhausgasemissionsintensität	Der gewichtete Durchschnitt der THG-Emissionsintensität (Scope 1-, Scope 2- und geschätzte Scope 3-THG-Emissionen/Mio. Euro Umsatz) der von dem Portfolio des Finanzprodukts gehaltenen Emittenten, wie von MSCI bestimmt.	671,43 tCO ₂ e / Million EUR

Xtrackers MSCI EM Europe, Middle East & Africa ESG Swap UCITS ETF

Indikatoren Performanz	29.12.2023	30.12.2022	
Engagement in Worst-in-Class-Emittenten	1,94	0,00	Marktgewicht (%)
Engagement in sehr schwerwiegenden Kontroversen	1,94	0,00	Marktgewicht (%)
Treibhausgasemissionsintensität	826,06	922,28	tCO2e / Million EUR
Engagement in fossilen Brennstoffen	3,02	1,99	Marktgewicht (%)
Beteiligung an umstrittenen Waffen	1,94	0,00	Marktgewicht (%)

Welche Ziele verfolgten die nachhaltigen Investitionen, die mit dem Finanzprodukt teilweise getätigt wurden, und wie trägt die nachhaltige Investition zu diesen Zielen bei?

Obwohl das Finanzprodukt kein nachhaltiges Anlageziel verfolgte, legte es einen Mindestanteil seiner Vermögenswerte in nachhaltigen Investitionen gemäß Artikel 2 Absatz 17 SFDR an.

Zum 31.12.2024 waren 5,8% des Nettovermögens des Finanzprodukts in nachhaltige wirtschaftliche Tätigkeiten investiert, die gemäß Artikel 2 Absatz 17 SFDR einen positiven Beitrag zu einem Umweltziel und/oder zu einem sozialen Ziel leisten. Nachhaltige wirtschaftliche Tätigkeiten bezeichnen den Anteil der wirtschaftlichen Tätigkeiten eines Emittenten, die zur Erreichung eines Umweltziels und/oder eines sozialen Ziels beitragen, vorausgesetzt, dass diese Investitionen keines dieser Ziele erheblich beeinträchtigen und die Unternehmen, in die investiert wird, Verfahrensweisen einer guten Unternehmensführung anwenden. In die Nachhaltigkeitsbewertung von Anlagen flossen Daten von einem oder mehreren Datenanbietern und/oder aus öffentlichen Quellen ein, um festzustellen, ob eine Tätigkeit nachhaltig war. Die Umweltziele und/oder sozialen Ziele wurden anhand der Tätigkeiten ermittelt, die einen positiven Beitrag zu den Zielen der Vereinten Nationen für eine nachhaltige Entwicklung („UN-SDGs“) leisteten. Hierzu zählten unter anderem: (i) Ziel 1: Keine Armut, (ii) Ziel 2: Kein Hunger, (iii) Ziel 3: Gesundheit und Wohlergehen, (iv) Ziel 4: Hochwertige Bildung, (v) Ziel 5: Geschlechtergleichheit, (vi) Ziel 6: Sauberes Wasser und Sanitäreinrichtungen, (vii) Ziel 7: Bezahlbare und saubere Energie, (viii) Ziel 10: Weniger Ungleichheiten, (ix) Ziel 11: Nachhaltige Städte und Gemeinden, (x) Ziel 12: Nachhaltiger Konsum, (xi) Ziel 13: Maßnahmen zum Klimaschutz, (xii) Ziel 14: Leben unter Wasser und (xiii) Ziel 15: Leben an Land. Diese Tätigkeiten wurden nach Umsatz, Investitionsausgaben (CapEx) und/oder Betriebsausgaben (OpEx) bewertet.

Inwiefern haben die nachhaltigen Investitionen, die mit dem Finanzprodukt teilweise getätigt wurden, ökologisch oder sozial nachhaltigen Anlagezielen nicht erheblich geschadet?

Gemäß Artikel 2 Absatz 17 SFDR wurden durch diese nachhaltigen Investitionen keine Umweltziele oder sozialen Ziele erheblich beeinträchtigt und befolgten die Emittenten dieser nachhaltigen Investitionen Verfahrensweisen einer guten Unternehmensführung. Investitionen, die die Schwellenwerte für die Vermeidung erheblicher Beeinträchtigungen (Do No Significant Harm – „DNSH“) nicht erfüllten, wurden bei der Berechnung des Anteils nachhaltiger Investitionen des Finanzprodukts nicht berücksichtigt. Die DNSH-Schwellenwerte betrafen unter anderem:

- Beteiligung an schädlichen Geschäftsaktivitäten
- Verstoß gegen internationale Normen oder Beteiligung an sehr schwerwiegenden Kontroversen
- Überschreitung bestimmter Schwellenwerte bei den Indikatoren für nachteilige Auswirkungen

Wie wurden die Indikatoren für nachteilige Auswirkungen auf Nachhaltigkeitsfaktoren berücksichtigt?

Im Rahmen der DNSH-Bewertung gemäß Artikel 2 Absatz 17 SFDR wurden in die Nachhaltigkeitsbewertung von Anlagen bestimmte Messgrößen für die wichtigsten nachteiligen Auswirkungen einbezogen. Außerdem wurden im Referenzindex des Finanzprodukts Kriterien berücksichtigt, die dazu dienten, das Engagement zu reduzieren oder Wertpapiere auszuschließen, die mit den folgenden Indikatoren für die wichtigsten nachteiligen Auswirkungen unvereinbar waren:

- CO₂-Fußabdruck (Nr. 2)
- THG-Emissionsintensität der Unternehmen, in die investiert wird (Nr. 3)
- Engagement in Unternehmen, die im Bereich der fossilen Brennstoffe tätig sind (Nr. 4)
- Verstoß gegen die Prinzipien des UN Global Compact und die OECD-Leitsätze für multinationale Unternehmen (Nr. 10)
- Engagement in umstrittenen Waffen (Nr. 14)

Stehen die nachhaltigen Investitionen mit den OECD-Leitsätzen für multinationale Unternehmen und den Leitprinzipien der Vereinten Nationen für Wirtschaft und Menschenrechte in Einklang? Nähere Angaben:

Wertpapiere vom Unternehmen, die gegen die OECD-Leitsätze für multinationale Unternehmen und die Leitprinzipien der Vereinten Nationen für Wirtschaft und Menschenrechte verstießen, wurden aus dem Referenzindex des Finanzprodukts ausgeschlossen.

In der EU-Taxonomie ist der Grundsatz „Vermeidung erheblicher Beeinträchtigungen“ festgelegt, nach dem taxonomiekonforme Investitionen die Ziele der EU-Taxonomie nicht erheblich beeinträchtigen dürfen, und es sind spezifische EU-Kriterien beigefügt.

Der Grundsatz „Vermeidung erheblicher Beeinträchtigungen“ findet nur bei denjenigen dem Finanzprodukt zugrunde liegenden Investitionen Anwendung, die die EU-Kriterien für ökologisch nachhaltige Wirtschaftsaktivitäten berücksichtigen. Die dem verbleibenden Teil dieses Finanzprodukts zugrunde liegenden Investitionen berücksichtigen nicht die EU-Kriterien für ökologisch nachhaltige Wirtschaftsaktivitäten.

Alle anderen nachhaltigen Investitionen dürfen ökologische oder soziale Ziele ebenfalls nicht erheblich beeinträchtigen.



Wie wurden bei diesem Finanzprodukt die wichtigsten nachteiligen Auswirkungen auf Nachhaltigkeitsfaktoren berücksichtigt?

Bei den **wichtigsten nachteiligen Auswirkungen** handelt es sich um die bedeutendsten nachteiligen Auswirkungen von Investitionsentscheidungen auf Nachhaltigkeitsfaktoren in den Bereichen Umwelt, Soziales und Beschäftigung, Achtung der Menschenrechte und Bekämpfung von Korruption und Bestechung.

Im Rahmen der DNSH-Bewertung gemäß Artikel 2 Absatz 17 SFDR wurden in die Nachhaltigkeitsbewertung von Anlagen bestimmte Messgrößen für die wichtigsten nachteiligen Auswirkungen einbezogen. Außerdem wurden im Referenzindex des Finanzprodukts Kriterien berücksichtigt, die dazu dienten, das Engagement zu reduzieren oder Wertpapiere auszuschließen, die mit den folgenden Indikatoren für die wichtigsten nachteiligen Auswirkungen unvereinbar waren:

- CO2-Fußabdruck (Nr. 2)
- THG-Emissionsintensität der Unternehmen, in die investiert wird (Nr. 3)
- Engagement in Unternehmen, die im Bereich der fossilen Brennstoffe tätig sind (Nr. 4)
- Verstoß gegen die Prinzipien des UN Global Compact und die OECD-Leitsätze für multinationale Unternehmen (Nr. 10)
- Engagement in umstrittenen Waffen (Nr. 14)



Welche sind die Hauptinvestitionen dieses Finanzprodukts?

Xtrackers MSCI EM Europe, Middle East & Africa ESG Swap UCITS ETF¹

Größte Investitionen	Aufschlüsselung der Branchenstruktur / Emittenten	In % des durchschnittlichen Portfoliovermögens	Aufschlüsselung der Länder
NASPERS LIMITED LTD CLASS N	J - Information und Kommunikation	9.5%	Südafrika
KUWAIT FINANCE HOUSE	K - Erbringung von Finanz- und Versicherungsdienstleistungen	6.1%	Kuwait
EMAAR PROPERTIES	L - Grundstücks- und Wohnungswesen	5.7%	Vereinigte Arabische Emirate
QATAR NATIONAL BANK	K - Erbringung von Finanz- und Versicherungsdienstleistungen	5.3%	Qatar
FIRSTRAND LTD	K - Erbringung von Finanz- und Versicherungsdienstleistungen	5.1%	Südafrika
FIRST ABU DHABI BANK	K - Erbringung von Finanz- und Versicherungsdienstleistungen	4.0%	Vereinigte Arabische Emirate
SAUDI BASIC INDUSTRIES	C - Verarbeitendes Gewerbe/Herstellung von Waren	4.0%	Saudi-Arabien
STANDARD BANK GROUP LTD	K - Erbringung von Finanz- und Versicherungsdienstleistungen	3.9%	Südafrika
EMIRATES TELECOM	J - Information und Kommunikation	3.8%	Vereinigte Arabische Emirate
CAPITEC LTD	K - Erbringung von Finanz- und Versicherungsdienstleistungen	3.6%	Südafrika
POWSZECHNA KASA OSZCZEDNOSCI BANK	K - Erbringung von Finanz- und Versicherungsdienstleistungen	3.2%	Polen
EMIRATES NBD	K - Erbringung von Finanz- und Versicherungsdienstleistungen	2.7%	Vereinigte Arabische Emirate
ALINMA BANK	K - Erbringung von Finanz- und Versicherungsdienstleistungen	2.3%	Saudi-Arabien
ABSA GROUP LTD	K - Erbringung von Finanz- und Versicherungsdienstleistungen	2.1%	Südafrika
MTN GROUP LTD	K - Erbringung von Finanz- und Versicherungsdienstleistungen	2.1%	Südafrika

für den Zeitraum vom 01. Januar 2024 bis zum 30. Dezember 2024

Die Liste umfasst die folgenden Investitionen, auf die **der größte Anteil** der im Bezugszeitraum getätigten **Investitionen** des Finanzprodukts entfiel: für den Zeitraum vom 01. Januar 2024 bis zum 31. Dezember 2024

¹ Bei den ausgewiesenen Top-Investitionen handelt es sich um die Wertpapiere, in denen das Finanzprodukt wirtschaftlich engagiert war (Look-through-Betrachtung der Zusammensetzung der Derivatetransaktionen auf den Referenzindex), wobei Vermögenswerte, die als Sicherheiten oder als Teil des Ersatzkorbs gehalten wurden, ausgeschlossen sind.



Wie hoch war der Anteil der nachhaltigkeitsbezogenen Investitionen?

Die **Vermögensallokation** gibt den jeweiligen Anteil der Investitionen in bestimmte Vermögenswerte an.

Wie sah die Vermögensallokation aus?

Zum 31.12.2024 war dieser Teilfonds mit 100% seines Nettovermögens in Anlagen investiert, die mit den beworbenen ökologischen und sozialen Merkmalen im Einklang stehen (#1 Ausgerichtet auf ökologische oder soziale Merkmale). Innerhalb dieser Kategorie erfüllten 5,8% des Vermögens des Finanzprodukts die Kriterien für eine Einstufung als nachhaltige Investitionen (#1A Nachhaltige Investitionen).

0% der Anlagen erfüllten diese Merkmale nicht (#2 Andere Investitionen).

Bei dieser Vermögensallokation wurden nur die Anlagen berücksichtigt, bei denen das Finanzprodukt ein wirtschaftliches Engagement eingegangen war (zum Beispiel Derivategeschäfte auf den Referenzindex und zusätzliche flüssige Mittel), und Vermögenswerte ausgeschlossen, die als Sicherheiten oder als Teil des Ersatzkorbs gehalten wurden und bei denen kein wirtschaftliches Engagement des Finanzprodukts bestand.

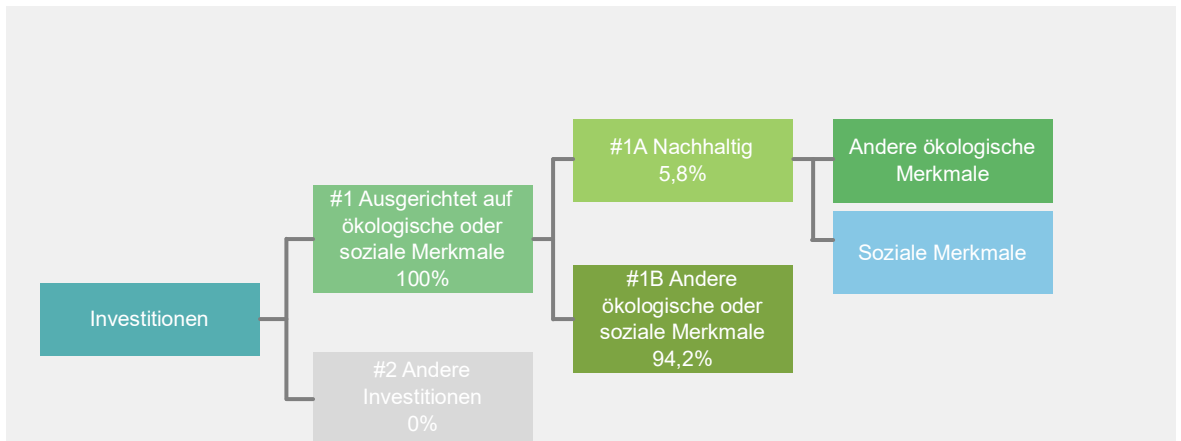

#1 Ausgerichtet auf ökologische oder soziale Merkmale umfasst Investitionen des Finanzprodukts, die zur Erreichung der beworbenen ökologischen oder sozialen Merkmale getätigt wurden.

#2 Andere Investitionen umfasst die übrigen Investitionen des Finanzprodukts, die weder auf ökologische oder soziale Merkmale ausgerichtet sind noch als nachhaltige Investitionen eingestuft werden.

Die Kategorie **#1 Ausgerichtet auf ökologische oder soziale Merkmale** umfasst folgende Unterkategorien:

- Die Unterkategorie **#1A Nachhaltige Investitionen** umfasst ökologisch und sozial nachhaltige Investitionen.
- Die Unterkategorie **#1B Andere ökologische oder soziale Merkmale** umfasst Investitionen, die auf ökologische oder soziale Merkmale ausgerichtet sind, aber nicht als nachhaltige Investitionen eingestuft werden.

In welchen Wirtschaftssektoren wurden die Investitionen getätigt?

Xtrackers MSCI EM Europe, Middle East & Africa ESG Swap UCITS ETF²

NACE-Code	Aufschlüsselung der Branchenstruktur / Emittenten	In % des Portfoliovermögens
C	Verarbeitendes Gewerbe/Herstellung von Waren	31,5 %
G	Handel; Instandhaltung und Reparatur von Kraftfahrzeugen	15,5 %
H	Verkehr und Lagerei	3,3 %
J	Information und Kommunikation	23,4 %
K	Erbringung von Finanz- und Versicherungsdienstleistungen	15,1 %
L	Grundstücks- und Wohnungswesen	6,6 %
M	Erbringung von freiberuflichen, wissenschaftlichen und technischen Dienstleistungen	4,9 %
Q	Gesundheits- und Sozialwesen	3,5 %
NA	Sonstige	-3,7 %
Beteiligung an Unternehmen, die im Bereich der fossilen Brennstoffe tätig sind*		4,6 %

Stand: 30. Dezember 2024

* Das Engagement des Finanzprodukts gegenüber Unternehmen, die im fossilen Brennstoffsektor tätig sind, wurde als das Gesamtgewicht aller Unternehmen mit jeglichen Einnahmen aus fossilen Brennstoffen, einschließlich sekundärer Aktivitäten, ermittelt und unterscheidet sich von den gemäß der NACE-Klassifikation definierten Wirtschaftssektoren. Die Berechnung gilt ausschließlich für Wertpapiere, die als Unternehmen klassifiziert sind. Die Daten stammen von verschiedenen Datenanbietern, was zu Abweichungen gegenüber anderen in diesem Bericht offengelegten Angaben zur Beteiligung gegenüber fossilen Brennstoffen führen kann.

² Die dargestellten Wirtschaftssektoren werden auf Basis der Wertpapiere berechnet, in denen das Finanzprodukt wirtschaftlich engagiert war (Look-through-Betrachtung der Zusammensetzung der Derivatetransaktionen auf den Referenzindex), wobei Vermögenswerte, die als Sicherheiten oder als Teil des Ersatzkorbs gehalten wurden, ausgeschlossen sind.



Inwiefern waren die nachhaltigen Investitionen mit einem Umweltziel mit der EU-Taxonomie konform?

k.A. – Es gab keinen Mindestanteil nachhaltiger Investitionen mit einem Umweltziel, die mit der EU-Taxonomie konform waren. Deshalb wird der Anteil ökologisch nachhaltiger Investitionen gemäß der Verordnung (EU) 2020/852 (Taxonomieverordnung) mit 0% des Vermögens des Finanzprodukts angesetzt. Es kann jedoch vorgekommen sein, dass einige nachhaltige Investitionen trotzdem dem Umweltziel der Taxonomie-Verordnung entsprachen.

Mit Blick auf die EU-Taxonomiekonformität umfassen die Kriterien für **fossiles Gas** die Begrenzung der Emissionen und die Umstellung auf voll erneuerbare Energie oder CO₂-arme Kraftstoffe bis Ende 2035. Die Kriterien für **Kernenergie** beinhalten umfassende Sicherheits- und Abfallentsorgungsvorschriften.

Ermöglichende Tätigkeiten wirken unmittelbar ermöglichend darauf hin, dass andere Tätigkeiten einen wesentlichen Beitrag zu den Umweltzielen leisten.

Übergangstätigkeiten sind Tätigkeiten, für die es noch keine CO₂-armen Alternativen gibt und die unter anderem Treibhausgasemissionswerte aufweisen, die den besten Leistungen entsprechen.

Wurde mit dem Finanzprodukt in EU-taxonomiekonforme Tätigkeiten im Bereich fossiles Gas und/oder Kernenergie investiert¹?

Ja:

In fossiles Gas

In Kernenergie

Nein

¹ Tätigkeiten im Bereich fossiles Gas und/oder Kernenergie sind nur dann EU-taxonomiekonform, wenn sie zur Eindämmung des Klimawandels („Klimaschutz“) beitragen und kein Ziel der EU-Taxonomie erheblich beeinträchtigen – siehe Erläuterung am linken Rand. Die vollständigen Kriterien für EU-taxonomiekonforme Wirtschaftstätigkeiten im Bereich fossiles Gas und Kernenergie sind in der Delegierten Verordnung (EU) 2022/1214 der Kommission festgelegt.

Taxonomiekonforme Tätigkeiten, ausgedrückt durch den Anteil der:

- **Umsatzerlöse**, die die gegenwärtige „Umweltfreundlichkeit“ der Unternehmen, in die investiert wird, widerspiegeln.

- **Investitionsausgaben** (CapEx), die die umweltfreundlichen, für den Übergang zu einer grünen Wirtschaft relevanten Investitionen der Unternehmen, in die investiert wird, aufzeigen.

- **Betriebsausgaben** (OpEx), die die umweltfreundlichen betrieblichen Aktivitäten der Unternehmen, in die investiert wird, widerspiegeln.

Die nachstehenden Grafiken zeigen den Mindestprozentsatz der EU-taxonomiekonformen Investitionen in grüner Farbe. Da es keine geeignete Methode zur Bestimmung der Taxonomiekonformität von Staatsanleihen* gibt, zeigt die erste Grafik die Taxonomiekonformität in Bezug auf alle Investitionen des Finanzprodukts einschließlich der Staatsanleihen, während die zweite Grafik die Taxonomiekonformität nur in Bezug auf die Investitionen des Finanzprodukts zeigt, die keine Staatsanleihen umfassen.

1. Taxonomiekonformität der Investitionen **einschließlich Staatsanleihen***

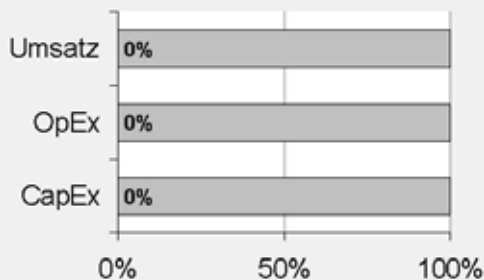

Taxonomiekonform: Fossiles Gas	0.00%
Taxonomiekonform: Kernenergie	0.00%
Taxonomiekonform (ohne fossiles Gas und Kernenergie)	0.00%
Taxonomiekonform	0.00%
Nicht taxonomiekonform	100,00%

2. Taxonomiekonformität der Investitionen **ohne Staatsanleihen***

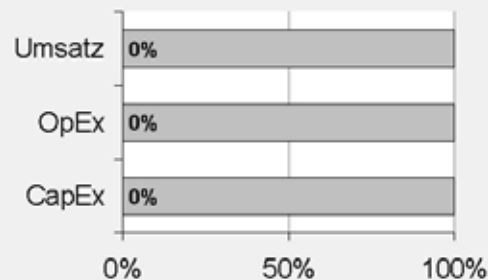

Taxonomiekonform: Fossiles Gas	0.00%
Taxonomiekonform: Kernenergie	0.00%
Taxonomiekonform (ohne fossiles Gas und Kernenergie)	0.00%
Taxonomiekonform	0.00%
Nicht taxonomiekonform	100,00%

Diese Grafik gibt 100% der Gesamtinvestitionen wieder.

* Für die Zwecke dieser Diagramme umfasst der Begriff „Staatsanleihen“ alle Risikopositionen gegenüber Staaten.

Wie hoch ist der Anteil der Investitionen, die in Übergangstätigkeiten und ermöglichende Tätigkeiten geflossen sind?

k.A. – Es gab keinen Mindestanteil nachhaltiger Investitionen mit einem Umweltziel, die mit der EU-Taxonomie konform waren. Deshalb wird der Anteil der Investitionen in Übergangswirtschaftstätigkeiten und ermöglichende Tätigkeiten gemäß der Verordnung (EU) 2020/852 (Taxonomieverordnung) mit 0% des Vermögens des Finanzprodukts angesetzt. Es kann jedoch vorgekommen sein, dass einige nachhaltige Investitionen in Übergangswirtschaftstätigkeiten und ermöglichende Tätigkeiten erfolgten.

Wie hat sich der Anteil der Investitionen, die mit der EU-Taxonomie in Einklang gebracht werden, im Vergleich zu früheren Bezugszeiträumen entwickelt?

k.A.



sind nachhaltige Investitionen mit einem Umweltziel, die **die Kriterien** für ökologisch nachhaltige Wirtschaftstätigkeiten gemäß der Verordnung (EU) 2020/852 **nicht berücksichtigen**.



Wie hoch war der Anteil der nicht mit der EU-Taxonomie konformen nachhaltigen Investitionen mit einem Umweltziel?

Das Finanzprodukt hatte keine Mindestquote für Investitionen in nachhaltige Wirtschaftstätigkeiten, die zu einem Umweltziel beitragen, festgelegt. Zum 31.12.2024 betrug der Anteil an ökologisch und sozial nachhaltigen Investitionen jedoch insgesamt 5,8%.



Wie hoch war der Anteil der sozial nachhaltigen Investitionen?

Das Finanzprodukt hatte keine Mindestquote für Investitionen in nachhaltige Wirtschaftstätigkeiten, die zu einem sozialen Ziel beitragen, festgelegt. Zum 31.12.2024 betrug der Anteil an ökologisch und sozial nachhaltigen Investitionen jedoch insgesamt 5,8%.



Welche Investitionen fielen unter „Andere Investitionen“, welcher Anlagezweck wurde mit ihnen verfolgt und gab es einen ökologischen oder sozialen Mindestschutz?

Das Finanzprodukt bewarb vorwiegend eine Portfoliostruktur bestehend aus Anlagen, die mit ökologischen und sozialen Merkmalen im Einklang standen (#1 Ausgerichtet auf ökologische oder soziale Merkmale).

Die unter „#2 Andere Investitionen“ aufgeführten Investitionen umfassten zum Zwecke eines effizienten Portfoliomanagements zusätzliche flüssige Mittel, darunter gesicherte und/oder ungesicherte Einlagen und/oder Anteile oder Aktien anderer OGAW oder anderer Organismen für gemeinsame Anlagen, die eine Geldmarkt- oder Barstrategie verfolgten, oder derivative Finanzinstrumente. Die Kategorie beinhaltete auch (i) Wertpapiere, die kürzlich vom jeweiligen ESG-Datenanbieter herabgestuft worden waren, aber erst bei der nächsten Neugewichtung des Referenzindex aus diesem entfernt werden konnten und daher erst zu diesem Zeitpunkt aus dem Portfolio herausgenommen wurden, und (ii) Wertpapiere, für die der jeweilige ESG-Datenanbieter (a) kein Rating zur Verfügung gestellt hatte oder (b) ein von dem ESG-Datenanbieter des Referenzindex abweichendes Rating angegeben hatte.



Welche Maßnahmen wurden während des Bezugszeitraums zur Erfüllung der ökologischen und/oder sozialen Merkmale ergriffen?

Der Referenzindex bewarb ökologische und/oder soziale Merkmale, indem er bei jeder Neugewichtung die oben beschriebenen Auswahlregeln für die geringste Kohlenstoffbelastung und Auswahlregeln für die höchste ESG-Leistung anwandte. Das Finanzprodukt verfolgte eine „indirekte Anlagepolitik“ zur Erreichung des Anlageziels, das heißt, die Nachbildung des Referenzindex erfolgte über ein Tauschgeschäft (Swap). Dabei wurde ein Finanzkontrakt (Derivat) mit der Deutschen Bank abgeschlossen, bei dem der größte Teil der Zeichnungserlöse gegen eine Rendite auf den Referenzindex „getauscht“ wurde („Funded Swap“), und/oder es wurden übertragbare Wertpapiere erworben und mit einem oder mehreren Swap-Kontrahenten Derivategeschäfte in Bezug auf die übertragbaren Wertpapiere und den Referenzindex eingegangen, um die Rendite auf den Referenzindex zu erzielen („Unfunded Swap“). Im Berichtszeitraum erzielte das Finanzprodukt die Rendite auf den Referenzindex durch den Einsatz von Unfunded Swaps.



Wie hat dieses Finanzprodukt im Vergleich zum bestimmten Referenzwert abgeschnitten?

Das Finanzprodukt hat den MSCI EM EMEA Low Carbon SRI Selection Capped Index als Referenzwert festgelegt. Ein Vergleich der Wertentwicklung des Finanzprodukts mit der des Referenzindex kann der folgenden Darstellung entnommen werden.

Bei den **Referenzwerten** handelt es sich um Indizes, mit denen gemessen wird, ob das Finanzprodukt die beworbenen ökologischen oder sozialen Merkmale erreicht.

Wie unterscheidet sich der Referenzwert von einem breiten Marktindex?

Der Referenzindex basiert auf dem Ausgangsindex, der die Wertentwicklung von Unternehmen mit großer und mittlerer Marktkapitalisierung aus Schwellenländern der EMEA-Region (Europa, Naher Osten und Afrika) widerspiegeln soll. Der Referenzindex wendet zwei Regelwerke unabhängig voneinander an: die Auswahlregeln für die geringste Kohlenstoffbelastung und die Auswahlregeln für die höchste ESG-Leistung (zusammen die „Regeln“).

Auswahlregeln für die geringste Kohlenstoffbelastung

Zur Reduzierung der Kohlenstoffbelastung der Indexbestandteile werden zwei Regeln unabhängig voneinander auf die Bestandteile des Ausgangsindex angewandt, wobei auf eine Verringerung der folgenden Punkte abgezielt wird: (i) der gegenwärtigen Intensität der CO₂-Emissionen und (ii) der potenziellen Intensität der CO₂-Emissionen (die Kohlenstoffbelastung eines Wertpapiers wird dabei im Hinblick auf seine Treibhausgas-Emissionen und seine potenziellen CO₂-Emissionen aus fossilen Brennstoffreserven gemessen). Unternehmen mit einem im Vergleich zu ihren Mitbewerbern geringen Kohlenstoffrisiko sind für eine Aufnahme in den Referenzindex geeignet.

Auswahlregeln für die höchste ESG-Leistung

Die Auswahlregeln für die höchste ESG-Leistung basieren auf der Methodik der MSCI ESG Leaders-Indizes, die sich auf Unternehmensbewertungen und -Research von MSCI ESG Research stützt. Dabei werden insbesondere die folgenden MSCI ESG Research-Produkte verwendet: MSCI ESG Ratings, MSCI ESG Controversies Scores und MSCI ESG Business Involvement Screening Research („BISR“).

MSCI ESG Ratings stellt Research, Analysen und Bewertungen zur Verfügung, die darüber Aufschluss geben, wie gut Unternehmen Umwelt-, Sozial- und Governance-Risiken und -Potenziale steuern. Darüber hinaus stellt es Scores und Perzentile dazu bereit, wie gut die Managementansätze eines Unternehmens für die einzelnen Schlüsselaspekte im Vergleich zu anderen Mitbewerbern der Branche sind.

Die Methodik der MSCI ESG Leaders-Indizes wird auf das zulässige Universum angewandt, um die Wertpapiere mit der höchsten ESG-Leistung auszuwählen, mit den beiden unten aufgeführten Ausnahmen:

- in den Referenzindex werden nur Unternehmen aufgenommen, die einen MSCI ESG Controversies Score von 3 oder höher aufweisen. Die MSCI ESG Controversies Scores bewerten die Kontroversen, die sich aus negativen Auswirkungen der Geschäftstätigkeiten, Produkte und Dienstleistungen eines Unternehmens auf Umwelt, Soziales und/oder Unternehmensführung ergeben. Der MSCI ESG Controversies Score wird auf einer Skala von 0 bis 10 ausgewiesen, wobei „0“ der schwerwiegendsten Kontroverse entspricht.
- Die wertorientierten Ausschlüsse basieren auf den Definitionen in der Methodik der MSCI SRI-Indizes und nicht auf den Definitionen in der Methodik der MSCI ESG Leaders-Indizes. MSCI ESG BISR wird verwendet, um Unternehmen zu identifizieren und auszuschließen, die in Sektoren mit einem hohen Potenzial für negative Auswirkungen auf Umwelt, Gesundheit und/oder Soziales tätig sind, und zwar auf der Grundlage der wertbasierten Kriterien und Schwellenwerte der Methodik der MSCI SRI-Indizes. Zu diesen Sektoren gehören unter anderem Alkohol, Tabak, Glücksspiel, Erwachsenenunterhaltung, gentechnisch veränderte Organismen, Waffen der zivilen Nutzung, Öl und Gas, Atomwaffen, Thermalkohle, fossile Brennstoffe und die Stromerzeugung daraus. Unternehmen mit Involvierung in kontroversen Waffen werden ausdrücklich ausgeschlossen. In Einzelfällen können auch andere Aktivitäten ausgeschlossen werden und konservativere Schwellenwerte gelten.

Diese Ausschlüsse decken sich mit den Anforderungen, die in Artikel 12 Absatz 1 Buchstaben a–g der Delegierten Verordnung (EU) 2020/1818 der Kommission für Paris-abgestimmte EU-Referenzwerte („PAB-Ausschlüsse“) festgelegt sind.

Wie hat dieses Finanzprodukt in Bezug auf die Nachhaltigkeitsindikatoren abgeschnitten, mit denen die Ausrichtung des Referenzwerts auf die beworbenen ökologischen oder sozialen Merkmale

bestimmt wird?

Xtrackers MSCI EM Europe, Middle East & Africa ESG Swap UCITS ETF

Indikatoren	Performanz Finanzprodukt Xtrackers MSCI EM Europe, Middle East & Africa ESG Swap UCITS ETF	Performanz MSCI EM EMEA Low Carbon SRI Selection Capped Index
Beteiligung an umstrittenen Waffen	0 Marktgewicht (%)	0 Marktgewicht (%)
Engagement in fossilen Brennstoffen	0 Marktgewicht (%)	0 Marktgewicht (%)
Engagement in sehr schwerwiegenden Kontroversen	0 Marktgewicht (%)	0 Marktgewicht (%)
Engagement in Worst-in-Class-Emittenten	0 Marktgewicht (%)	0 Marktgewicht (%)
Treibhausgasemissionsintensität	671,43 tCO ₂ e / Million EUR	671,43 tCO ₂ e / Million EUR

Stand: 30. Dezember 2024

Wie hat dieses Finanzprodukt im Vergleich zum Referenzwert abgeschnitten?

Referenz Benchmark Vergleich	Finanzprodukt Xtrackers MSCI EM Europe, Middle East & Africa ESG Swap UCITS ETF	Benchmark MSCI EM EMEA Low Carbon SRI Selection Capped Index
Performanz	10.01%	10.74%

Performance (für die Periode 01. Januar 2024 bis zum 31. Dezember 2024)

Wie hat dieses Finanzprodukt im Vergleich zum breiten Marktindex abgeschnitten?

Vergleich mit dem breiten Marktindex	Finanzprodukt Xtrackers MSCI EM Europe, Middle East & Africa ESG Swap UCITS ETF	Breiter Marktindex MSCI EM EMEA Low Carbon SRI Selection Capped Index
Performanz	10.01%	10.74%

Performance (für die Periode 01. Januar 2024 bis zum 31. Dezember 2024)

Regelmäßige Informationen zu den in Artikel 8 Absätze 1, 2 und 2a der Verordnung (EU) 2019/2088 und Artikel 6 Absatz 1 der Verordnung (EU) 2020/852 genannten Finanzprodukten

Eine **nachhaltige Investition** ist eine Investition in eine Wirtschaftstätigkeit, die zur Erreichung eines Umweltziels oder sozialen Ziels beiträgt, vorausgesetzt, dass diese Investition keine Umweltziele oder sozialen Ziele erheblich beeinträchtigt und die Unternehmen, in die investiert wird, Verfahrensweisen einer guten Unternehmensführung anwenden.

Die **EU-Taxonomie** ist ein Klassifikationssystem, das in der Verordnung (EU) 2020/852 festgelegt ist und ein Verzeichnis von **ökologisch nachhaltigen Wirtschaftstätigkeiten** enthält. In dieser Verordnung ist kein Verzeichnis der sozial nachhaltigen Wirtschaftstätigkeiten festgelegt. Nachhaltige Investitionen mit einem Umweltziel könnten taxonomie-konform sein oder nicht.

Name des Produkts: Xtrackers MSCI Europe Materials ESG Screened UCITS

ETF Unternehmenskennung (LEI-Code): 549300WQTIB1NF8TQE37

Ökologische und/oder soziale Merkmale

Wurden mit diesem Finanzprodukt nachhaltige Investitionen angestrebt?	
<input checked="" type="radio"/> <input checked="" type="radio"/> <input type="radio"/> Ja	<input checked="" type="radio"/> <input type="radio"/> <input checked="" type="checkbox"/> Nein
<input type="checkbox"/> Es wurden damit nachhaltige Investitionen mit einem Umweltziel getätigt: ___%	<input checked="" type="checkbox"/> Es wurden damit ökologische/soziale Merkmale beworben und obwohl keine nachhaltigen Investitionen angestrebt wurden, enthielt es 10,67 % an nachhaltigen Investitionen
<input type="checkbox"/> in Wirtschaftstätigkeiten, die nach der EU-Taxonomie als ökologisch nachhaltig einzustufen sind	<input type="checkbox"/> mit einem Umweltziel in Wirtschaftstätigkeiten, die nach der EU-Taxonomie als ökologisch nachhaltig einzustufen sind
<input type="checkbox"/> in Wirtschaftstätigkeiten, die nach der EU-Taxonomie nicht als ökologisch nachhaltig einzustufen sind	<input checked="" type="checkbox"/> mit einem Umweltziel in Wirtschaftstätigkeiten, die nach der EU-Taxonomie nicht als ökologisch nachhaltig einzustufen sind
<input type="checkbox"/> Es wurden damit nachhaltige Investitionen mit einem sozialen Ziel getätigt: ___%	<input checked="" type="checkbox"/> mit einem sozialen Ziel
<input type="checkbox"/> Es wurden damit nachhaltige Investitionen mit einem sozialen Ziel getätigt: ___%	<input type="checkbox"/> Es wurden damit ökologische/soziale Merkmale beworben, aber keine nachhaltigen Investitionen getätigt .



Inwieweit wurden die mit dem Finanzprodukt beworbenen ökologischen und/oder sozialen Merkmale erfüllt?

Mit **Nachhaltigkeitsindikatoren** wird gemessen, inwieweit die mit dem Finanzprodukt beworbenen ökologischen oder sozialen Merkmale erreicht werden.

Das Finanzprodukt bewarb ökologische und soziale Merkmale und qualifizierte als Finanzprodukt gemäß Artikel 8 Absatz 1 SFDR durch Nachbildung des MSCI Europe Materials ESG Screened 20-35 Select Index (der „Referenzindex“), der ökologische und/oder soziale Kriterien berücksichtigte. Das Finanzprodukt hielt ein Wertpapierportfolio, das alle oder eine erhebliche Anzahl der Bestandteile des Referenzindex umfasste. Bei der Zusammensetzung des Referenzindex wurden Unternehmen aus dem MSCI Europe Materials Index (der „Mutterindex“) ausgewählt, die bestimmte ökologische, soziale und die Unternehmensführung betreffende Mindeststandards (sogenannte ESG-Standards für „Environmental“, „Social“ und „Governance“) erfüllten, und Unternehmen ausgeschlossen, die spezifischen ESG-Kriterien nicht entsprachen. Der Ausschluss galt für Unternehmen, die

- nicht von MSCI ESG Research bewertet waren;
- ein MSCI ESG-Rating von CCC aufwiesen;
- an kontroversen Waffengeschäften beteiligt waren;
- im ESG Business Involvement Screening Research von MSCI als Unternehmen eingestuft waren, die bestimmte Obergrenzen für Umsätze aus kontroversen Tätigkeiten (unter anderem in den Bereichen Tabakprodukte, konventionelle Waffen, Nuklearwaffen, Waffen der zivilen Nutzung, Abbau von Thermalkohle, unkonventionelle Öl- und Gasförderung und/oder Öl- und Gasförderung in der Arktis und Palmöl) überschreiten;
- einen MSCI ESG Controversies Score von null aufwiesen und/oder nicht die Prinzipien des UN Global Compact einhielten oder einen unzureichenden MSCI ESG Controversies Score in Bezug auf bestimmte umstrittene Biodiversitäts- und/oder Umweltthemen aufwiesen.

Der Referenzindex beinhaltete auch eine Regel für die Reduzierung von CO₂-Emissionen, bei der für den Fall, dass nach Anwendung der obigen Ausschlusskriterien die Treibhausgas-(„THG“-)Emissionsintensität des Referenzindex im Vergleich zum Mutterindex nicht genügend reduziert worden war, die Bestandteile in absteigender Reihenfolge ihrer THG-Emissionsintensität ausgeschlossen wurden, bis der entsprechende Reduktionsschwellenwert gemäß der MSCI Climate Change Metrics erreicht war.

Für den Referenzindex wurden die Unternehmensbewertungen und Analysen von MSCI ESG Research herangezogen. Dies waren insbesondere die folgenden vier Elemente:

MSCI ESG-Ratings

MSCI ESG Ratings stellte Research, Daten, Analysen und Bewertungen zur Verfügung, die darüber Aufschluss gaben, wie gut Unternehmen Umwelt-, Sozial- und Governance-Risiken und -Potenziale steuern. MSCI ESG Ratings vergab ein unternehmensbezogenes ESG-Gesamtrating.

MSCI ESG Controversies

MSCI ESG Controversies lieferte Bewertungen für Kontroversen, die sich aus negativen Auswirkungen der Geschäftstätigkeiten, Produkte und Dienstleistungen eines Unternehmens auf Umwelt, Soziales und/oder Unternehmensführung ergeben.

MSCI ESG Business Involvement Screening Research

MSCI ESG Business Involvement Screening Research (BISR) sollte institutionellen Anlegern das Management von ESG-Standards und -Einschränkungen ermöglichen.

MSCI Climate Change Metrics

MSCI Climate Change Metrics bot Klimadaten und Tools, mit denen Anleger Klimarisiken und -chancen in ihre Anlagestrategie und -prozesse integrieren konnten.

Wie haben die Nachhaltigkeitsindikatoren abgeschnitten?

Xtrackers MSCI Europe Materials ESG Screened UCITS ETF

Indikatoren	Beschreibung	Performanz 30. Dezember 2024
Beteiligung an Tabak	Der prozentuale Anteil des Marktwerts des Finanzproduktportfolios, der in Unternehmen engagiert ist, die als an der Tabakindustrie beteiligt gekennzeichnet sind, wie von MSCI bestimmt. Dies umfasst alle Tabakproduzenten sowie Tabakhändler, -lieferanten und -einzelhändler mit einem Gesamtumsatz von mindestens 5 % in diesen Bereichen, oder für den keine Daten verfügbar waren.	0 Marktgewicht (%)
Beteiligung an umstrittenen Waffen	Der prozentuale Anteil des Marktwerts des Finanzproduktportfolios, der in Unternehmen engagiert ist, die Verbindungen zu Streumunition, Landminen, biologischen/chemischen Waffen, Waffen mit angereicherterem Uran, blendenden Laserwaffen, Brandwaffen und/oder Splitterwaffen haben, wie von MSCI bestimmt, oder für den keine Daten verfügbar waren.	0 Marktgewicht (%)
Engagement in sehr schwerwiegenden Kontroversen	Der prozentuale Anteil des Marktwerts des Finanzproduktportfolios, der in Unternehmen engagiert ist, die mit einer oder mehreren sehr schwerwiegenden Kontroversen in Bezug auf Umwelt, Kunden, Menschenrechte, Arbeitsrechte und Unternehmensführung konfrontiert sind, wie von MSCI bestimmt, einschließlich von Verstößen gegen die OECD-Leitsätze für multinationale Unternehmen und die Leitprinzipien der Vereinten Nationen für Wirtschaft und Menschenrechte, oder für die keine Daten verfügbar waren.	0 Marktgewicht (%)
Engagement in Worst-in-Class-Emittenten	Der prozentuale Anteil des Marktwerts des Finanzproduktportfolios, der in Unternehmen mit einem Rating von „CCC“ engagiert ist, wie von MSCI bestimmt, oder für den keine Daten verfügbar waren.	0 Marktgewicht (%)

Xtrackers MSCI Europe Materials ESG Screened UCITS ETF

Indikatoren Performanz	29.12.2023	30.12.2022	
Engagement in Worst-in-Class-Emittenten	0,00	0,00	Marktgewicht (%)
Engagement in sehr schwerwiegenden Kontroversen	0,00	0,00	Marktgewicht (%)
Beteiligung an Tabak	0,00	0,00	Marktgewicht (%)
Beteiligung an umstrittenen Waffen	0,00	0,00	Marktgewicht (%)

Welche Ziele verfolgten die nachhaltigen Investitionen, die mit dem Finanzprodukt teilweise getätigt wurden, und wie trägt die nachhaltige Investition zu diesen Zielen bei?

Obwohl das Finanzprodukt kein nachhaltiges Anlageziel verfolgte, legte es einen Mindestanteil seiner Vermögenswerte in nachhaltigen Investitionen gemäß Artikel 2 Absatz 17 SFDR an.

Zum 31.12.2024 waren 10,67% des Nettovermögens des Finanzprodukts in nachhaltige wirtschaftliche Tätigkeiten investiert, die gemäß Artikel 2 Absatz 17 SFDR einen positiven Beitrag zu einem Umweltziel und/oder zu einem sozialen Ziel leisten. Nachhaltige wirtschaftliche Tätigkeiten bezeichnen den Anteil der wirtschaftlichen Tätigkeiten eines Emittenten, die zur Erreichung eines Umweltziels und/oder eines sozialen Ziels beitragen, vorausgesetzt, dass diese Investitionen keines dieser Ziele erheblich beeinträchtigen und die Unternehmen, in die investiert wird, Verfahrensweisen einer guten Unternehmensführung anwenden. In die Nachhaltigkeitsbewertung von Anlagen flossen Daten von einem oder mehreren Datenanbietern und/oder aus öffentlichen Quellen ein, um festzustellen, ob eine Tätigkeit nachhaltig war. Die Umweltziele und/oder sozialen Ziele wurden anhand der Tätigkeiten ermittelt, die einen positiven Beitrag zu den Zielen der Vereinten Nationen für eine nachhaltige Entwicklung („UN-SDGs“) leisteten. Hierzu zählten unter anderem: (i) Ziel 1: Keine Armut, (ii) Ziel 2: Kein Hunger, (iii) Ziel 3: Gesundheit und Wohlergehen, (iv) Ziel 4: Hochwertige Bildung, (v) Ziel 5: Geschlechtergleichheit, (vi) Ziel 6: Sauberes Wasser und Sanitäreinrichtungen, (vii) Ziel 7: Bezahlbare und saubere Energie, (viii) Ziel 10: Weniger Ungleichheiten, (ix) Ziel 11: Nachhaltige Städte und Gemeinden, (x) Ziel 12: Nachhaltiger Konsum, (xi) Ziel 13: Maßnahmen zum Klimaschutz, (xii) Ziel 14: Leben unter Wasser und (xiii) Ziel 15: Leben an Land. Diese Tätigkeiten wurden nach Umsatz, Investitionsausgaben (CapEx) und/oder Betriebsausgaben (OpEx) bewertet.

Inwiefern haben die nachhaltigen Investitionen, die mit dem Finanzprodukt teilweise getätigt wurden, ökologisch oder sozial nachhaltigen Anlagezielen nicht erheblich geschadet?

Gemäß Artikel 2 Absatz 17 SFDR wurden durch diese nachhaltigen Investitionen keine Umweltziele oder sozialen Ziele erheblich beeinträchtigt und befolgten die Emittenten dieser nachhaltigen Investitionen Verfahrensweisen einer guten Unternehmensführung. Investitionen, die die Schwellenwerte für die Vermeidung erheblicher Beeinträchtigungen (Do No Significant Harm – „DNSH“) nicht erfüllten, wurden bei der Berechnung des Anteils nachhaltiger Investitionen des Finanzprodukts nicht berücksichtigt. Die DNSH-Schwellenwerte betrafen unter anderem:

- Beteiligung an schädlichen Geschäftsaktivitäten
- Verstoß gegen internationale Normen oder Beteiligung an sehr schwerwiegenden Kontroversen
- Überschreitung bestimmter Schwellenwerte bei den Indikatoren für nachteilige Auswirkungen

Wie wurden die Indikatoren für nachteilige Auswirkungen auf Nachhaltigkeitsfaktoren berücksichtigt?

Im Rahmen der DNSH-Bewertung gemäß Artikel 2 Absatz 17 SFDR wurden in die Nachhaltigkeitsbewertung von Anlagen bestimmte Messgrößen für die wichtigsten nachteiligen Auswirkungen einbezogen. Außerdem wurden im Referenzindex des Finanzprodukts Kriterien berücksichtigt, die dazu dienten, das Engagement zu reduzieren oder Wertpapiere auszuschließen, die mit den folgenden Indikatoren für die wichtigsten nachteiligen Auswirkungen unvereinbar waren:

- CO₂-Fußabdruck (Nr. 2)
- THG-Emissionsintensität der Unternehmen, in die investiert wird (Nr. 3)
- Engagement in Unternehmen, die im Bereich der fossilen Brennstoffe tätig sind (Nr. 4)
- Verstoß gegen die Prinzipien des UN Global Compact und die OECD-Leitsätze für multinationale Unternehmen (Nr. 10)
- Engagement in umstrittenen Waffen (Nr. 14)

Stehen die nachhaltigen Investitionen mit den OECD-Leitsätzen für multinationale Unternehmen und den Leitprinzipien der Vereinten Nationen für Wirtschaft und Menschenrechte in Einklang? Nähere Angaben:

Wertpapiere vom Unternehmen, die gegen die OECD-Leitsätze für multinationale Unternehmen und die Leitprinzipien der Vereinten Nationen für Wirtschaft und Menschenrechte verstießen, wurden aus dem Referenzindex des Finanzprodukts ausgeschlossen.

In der EU-Taxonomie ist der Grundsatz „Vermeidung erheblicher Beeinträchtigungen“ festgelegt, nach dem taxonomiekonforme Investitionen die Ziele der EU-Taxonomie nicht erheblich beeinträchtigen dürfen, und es sind spezifische EU-Kriterien beigefügt.

Der Grundsatz „Vermeidung erheblicher Beeinträchtigungen“ findet nur bei denjenigen dem Finanzprodukt zugrunde liegenden Investitionen Anwendung, die die EU-Kriterien für ökologisch nachhaltige Wirtschaftsaktivitäten berücksichtigen. Die dem verbleibenden Teil dieses Finanzprodukts zugrunde liegenden Investitionen berücksichtigen nicht die EU-Kriterien für ökologisch nachhaltige Wirtschaftsaktivitäten.

Alle anderen nachhaltigen Investitionen dürfen ökologische oder soziale Ziele ebenfalls nicht erheblich beeinträchtigen.



Wie wurden bei diesem Finanzprodukt die wichtigsten nachteiligen Auswirkungen auf Nachhaltigkeitsfaktoren berücksichtigt?

Bei den **wichtigsten nachteiligen Auswirkungen** handelt es sich um die bedeutendsten nachteiligen Auswirkungen von Investitionsentscheidungen auf Nachhaltigkeitsfaktoren in den Bereichen Umwelt, Soziales und Beschäftigung, Achtung der Menschenrechte und Bekämpfung von Korruption und Bestechung.

Im Rahmen der DNSH-Bewertung gemäß Artikel 2 Absatz 17 SFDR wurden in die Nachhaltigkeitsbewertung von Anlagen bestimmte Messgrößen für die wichtigsten nachteiligen Auswirkungen einbezogen. Außerdem wurden im Referenzindex des Finanzprodukts Kriterien berücksichtigt, die dazu dienten, das Engagement zu reduzieren oder Wertpapiere auszuschließen, die mit den folgenden Indikatoren für die wichtigsten nachteiligen Auswirkungen unvereinbar waren:

- CO₂-Fußabdruck (Nr. 2)
- THG-Emissionsintensität der Unternehmen, in die investiert wird (Nr. 3)
- Engagement in Unternehmen, die im Bereich der fossilen Brennstoffe tätig sind (Nr. 4)
- Verstoß gegen die Prinzipien des UN Global Compact und die OECD-Leitsätze für multinationale Unternehmen (Nr. 10)
- Engagement in umstrittenen Waffen (Nr. 14)



Welche sind die Hauptinvestitionen dieses Finanzprodukts?

Xtrackers MSCI Europe Materials ESG Screened UCITS ETF

Größte Investitionen	Aufschlüsselung der Branchenstruktur gemäß NACE-Systematik	In % des durchschnittlichen Portfoliovermögens	Aufschlüsselung der Länder
Air Liquide	C - Verarbeitendes Gewerbe/Herstellung von Waren	19,7 %	Frankreich
Holcim	M - Erbringung von freiberuflichen, wissenschaftlichen und technischen Dienstleistungen	9,0 %	Schweiz
Sika Reg.	K - Erbringung von Finanz- und Versicherungsdienstleistungen	8,6 %	Schweiz
Rio Tinto	B - Bergbau und Gewinnung von Steinen und Erden	8,3 %	Vereinigtes Königreich
Givaudan Reg.	M - Erbringung von freiberuflichen, wissenschaftlichen und technischen Dienstleistungen	8,1 %	Schweiz
CRH	C - Verarbeitendes Gewerbe/Herstellung von Waren	4,2 %	Irland
DSM-Firmenich	NA - Sonstige	4,0 %	Schweiz
Novonosis	C - Verarbeitendes Gewerbe/Herstellung von Waren	3,9 %	Dänemark
UPM Kymmene Corp. Bear.	C - Verarbeitendes Gewerbe/Herstellung von Waren	3,4 %	Finnland
Symrise	C - Verarbeitendes Gewerbe/Herstellung von Waren	3,0 %	Deutschland
Akzo Nobel	M - Erbringung von freiberuflichen, wissenschaftlichen und technischen Dienstleistungen	2,3 %	Niederlande
Antofagasta	B - Bergbau und Gewinnung von Steinen und Erden	1,8 %	Vereinigtes Königreich
Heidelberg Materials	C - Verarbeitendes Gewerbe/Herstellung von Waren	1,8 %	Deutschland
Svenska Cellulosa B (Free)	C - Verarbeitendes Gewerbe/Herstellung von Waren	1,7 %	Schweden
Covestro	C - Verarbeitendes Gewerbe/Herstellung von Waren	1,7 %	Deutschland

für den Zeitraum vom 01. Januar 2024 bis zum 30. Dezember 2024

Die Liste umfasst die folgenden Investitionen, auf die **der größte Anteil der im Bezugszeitraum getätigten Investitionen** des Finanzprodukts entfiel: für den Zeitraum vom 01. Januar 2024 bis zum 31. Dezember 2024



Wie hoch war der Anteil der nachhaltigkeitsbezogenen Investitionen?

Die **Vermögensallokation** gibt den jeweiligen Anteil der Investitionen in bestimmte Vermögenswerte an.

Wie sah die Vermögensallokation aus?

Zum 31.12.2024 investierte dieser Teilfonds 99,84% seines Nettovermögens in Anlagen, die mit den beworbenen ökologischen und sozialen Merkmalen im Einklang stehen (#1 Ausgerichtet auf ökologische oder soziale Merkmale). Innerhalb dieser Kategorie erfüllten 10,67% des Vermögens des Finanzprodukts die Kriterien für eine Einstufung als nachhaltige Investitionen (#1A Nachhaltige Investitionen).

0,16% der Anlagen erfüllten diese Merkmale nicht (#2 Andere Investitionen).

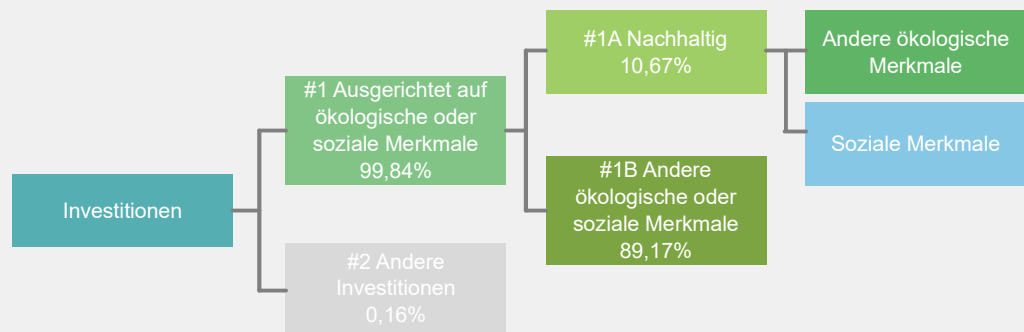

#1 Ausgerichtet auf ökologische oder soziale Merkmale umfasst Investitionen des Finanzprodukts, die zur Erreichung der beworbenen ökologischen oder sozialen Merkmale getätigt wurden.

#2 Andere Investitionen umfasst die übrigen Investitionen des Finanzprodukts, die weder auf ökologische oder soziale Merkmale ausgerichtet sind noch als nachhaltige Investitionen eingestuft werden.

Die Kategorie **#1 Ausgerichtet auf ökologische oder soziale Merkmale** umfasst folgende Unterkategorien:

- Die Unterkategorie **#1A Nachhaltige Investitionen** umfasst ökologisch und sozial nachhaltige Investitionen.
- Die Unterkategorie **#1B Andere ökologische oder soziale Merkmale** umfasst Investitionen, die auf ökologische oder soziale Merkmale ausgerichtet sind, aber nicht als nachhaltige Investitionen eingestuft werden.

In welchen Wirtschaftssektoren wurden die Investitionen getätigt?

Xtrackers MSCI Europe Materials ESG Screened UCITS ETF

NACE-Code	Aufschlüsselung der Branchenstruktur gemäß NACE-Systematik	In % des Portfoliovermögens
B	Bergbau und Gewinnung von Steinen und Erden	15,6 %
C	Verarbeitendes Gewerbe/Herstellung von Waren	42,3 %
K	Erbringung von Finanz- und Versicherungsdienstleistungen	8,9 %
M	Erbringung von freiberuflichen, wissenschaftlichen und technischen Dienstleistungen	27,4 %
NA	Sonstige	5,7 %
Beteiligung an Unternehmen, die im Bereich der fossilen Brennstoffe tätig sind*		53,0 %

Stand: 30. Dezember 2024

* Das Engagement des Finanzprodukts gegenüber Unternehmen, die im fossilen Brennstoffsektor tätig sind, wurde als das Gesamtgewicht aller Unternehmen mit jeglichen Einnahmen aus fossilen Brennstoffen, einschließlich sekundärer Aktivitäten, ermittelt und unterscheidet sich von den gemäß der NACE-Klassifikation definierten Wirtschaftssektoren. Die Berechnung gilt ausschließlich für Wertpapiere, die als Unternehmen klassifiziert sind. Die Daten stammen von verschiedenen Datenanbietern, was zu Abweichungen gegenüber anderen in diesem Bericht offengelegten Angaben zur Beteiligung gegenüber fossilen Brennstoffen führen kann.



Inwiefern waren die nachhaltigen Investitionen mit einem Umweltziel mit der EU-Taxonomie konform?

k.A. – Es gab keinen Mindestanteil nachhaltiger Investitionen mit einem Umweltziel, die mit der EU-Taxonomie konform waren. Deshalb wird der Anteil ökologisch nachhaltiger Investitionen gemäß der Verordnung (EU) 2020/852 (Taxonomieverordnung) mit 0% des Vermögens des Finanzprodukts angesetzt. Es kann jedoch vorgekommen sein, dass einige nachhaltige Investitionen trotzdem dem Umweltziel der Taxonomie-Verordnung entsprachen.

Mit Blick auf die EU-Taxonomiekonformität umfassen die Kriterien für **fossiles Gas** die Begrenzung der Emissionen und die Umstellung auf voll erneuerbare Energie oder CO₂-arme Kraftstoffe bis Ende 2035. Die Kriterien für **Kernenergie** beinhalten umfassende Sicherheits- und Abfallentsorgungsvorschriften.

Ermöglichende Tätigkeiten wirken unmittelbar ermöglichend darauf hin, dass andere Tätigkeiten einen wesentlichen Beitrag zu den Umweltzielen leisten.

Übergangstätigkeiten sind Tätigkeiten, für die es noch keine CO₂-armen Alternativen gibt und die unter anderem Treibhausgasemissionswerte aufweisen, die den besten Leistungen entsprechen.

Wurde mit dem Finanzprodukt in EU-taxonomiekonforme Tätigkeiten im Bereich fossiles Gas und/oder Kernenergie investiert¹?

Ja:

In fossiles Gas

In Kernenergie

Nein

¹ Tätigkeiten im Bereich fossiles Gas und/oder Kernenergie sind nur dann EU-taxonomiekonform, wenn sie zur Eindämmung des Klimawandels („Klimaschutz“) beitragen und kein Ziel der EU-Taxonomie erheblich beeinträchtigen – siehe Erläuterung am linken Rand. Die vollständigen Kriterien für EU-taxonomiekonforme Wirtschaftstätigkeiten im Bereich fossiles Gas und Kernenergie sind in der Delegierten Verordnung (EU) 2022/1214 der Kommission festgelegt.

Taxonomiekonforme Tätigkeiten, ausgedrückt durch den Anteil der:

- **Umsatzerlöse**, die die gegenwärtige „Umweltfreundlichkeit“ der Unternehmen, in die investiert wird, widerspiegeln.

- **Investitionsausgaben** (CapEx), die die umweltfreundlichen, für den Übergang zu einer grünen Wirtschaft relevanten Investitionen der Unternehmen, in die investiert wird, aufzeigen.

- **Betriebsausgaben** (OpEx), die die umweltfreundlichen betrieblichen Aktivitäten der Unternehmen, in die investiert wird, widerspiegeln.

Die nachstehenden Grafiken zeigen den Mindestprozentsatz der EU-taxonomiekonformen Investitionen in Grün. Da es keine geeignete Methode zur Bestimmung der Taxonomiekonformität von Staatsanleihen* gibt, zeigt die erste Grafik die Taxonomiekonformität in Bezug auf alle Investitionen des Finanzprodukts einschließlich der Staatsanleihen, während die zweite Grafik die Taxonomiekonformität nur in Bezug auf die Investitionen des Finanzprodukts zeigt, die keine Staatsanleihen umfassen.

1. Taxonomiekonformität der Investitionen einschließlich Staatsanleihen*

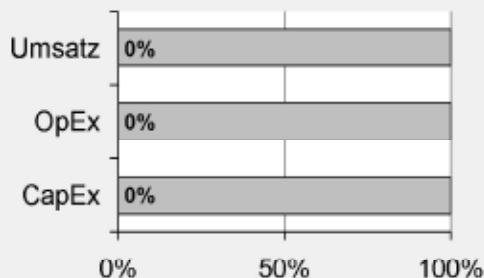

Taxonomiekonform: Fossiles Gas	0,00%
Taxonomiekonform: Kernenergie	0,00%
Taxonomiekonform (ohne fossiles Gas und Kernenergie)	0,00%
Taxonomiekonform	0,00%
Nicht taxonomiekonform	100,00%

2. Taxonomiekonformität der Investitionen ohne Staatsanleihen*

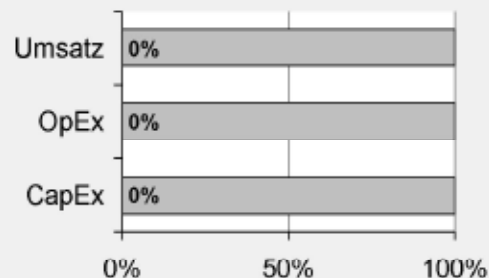

Taxonomiekonform: Fossiles Gas	0,00%
Taxonomiekonform: Kernenergie	0,00%
Taxonomiekonform (ohne fossiles Gas und Kernenergie)	0,00%
Taxonomiekonform	0,00%
Nicht taxonomiekonform	100,00%

Diese Grafik gibt 100% der Gesamtinvestitionen wieder.

* Für die Zwecke dieser Diagramme umfasst der Begriff „Staatsanleihen“ alle Risikopositionen gegenüber Staaten.

Wie hoch ist der Anteil der Investitionen, die in Übergangstätigkeiten und ermöglichende Tätigkeiten geflossen sind?

k.A. – Es gab keinen Mindestanteil nachhaltiger Investitionen mit einem Umweltziel, die mit der EU-Taxonomie konform waren. Deshalb wird der Anteil der Investitionen in Übergangswirtschaftstätigkeiten und ermöglichende Tätigkeiten gemäß der Verordnung (EU) 2020/852 (Taxonomieverordnung) mit 0% des Vermögens des Finanzprodukts angesetzt. Es kann jedoch vorgekommen sein, dass einige nachhaltige Investitionen in Übergangswirtschaftstätigkeiten und ermöglichende Tätigkeiten erfolgten.

Wie hat sich der Anteil der Investitionen, die mit der EU-Taxonomie in Einklang gebracht werden, im Vergleich zu früheren Bezugszeiträumen entwickelt?

k.A.



sind nachhaltige Investitionen mit einem Umweltziel, die **die Kriterien** für ökologisch nachhaltige Wirtschaftstätigkeiten gemäß der Verordnung (EU) 2020/852 **nicht berücksichtigen**.



Wie hoch war der Anteil der nicht mit der EU-Taxonomie konformen nachhaltigen Investitionen mit einem Umweltziel?

Das Finanzprodukt hatte keine Mindestquote für nachhaltige Wirtschaftstätigkeiten, die zu einem Umweltziel beitragen, festgelegt. Zum 31.12.2024 betrug der Anteil an ökologisch und sozial nachhaltigen Investitionen jedoch insgesamt 10,67%.



Wie hoch war der Anteil der sozial nachhaltigen Investitionen?

Das Finanzprodukt hatte keine Mindestquote für nachhaltige Wirtschaftstätigkeiten, die zu einem sozialen Ziel beitragen, festgelegt. Zum 31.12.2024 betrug der Anteil an ökologisch und sozial nachhaltigen Investitionen jedoch insgesamt 10,67%.



Welche Investitionen fielen unter „Andere Investitionen“, welcher Anlagezweck wurde mit ihnen verfolgt und gab es einen ökologischen oder sozialen Mindestschutz?

Das Finanzprodukt bewarb vorwiegend eine Portfoliostruktur bestehend aus Anlagen, die mit ökologischen und sozialen Merkmalen im Einklang standen (#1 Ausgerichtet auf ökologische oder soziale Merkmale).

Die unter „#2 Andere Investitionen“ aufgeführten Investitionen umfassten zum Zwecke eines effizienten Portfoliomanagements zusätzliche flüssige Mittel, darunter gesicherte und/oder ungesicherte Einlagen und/oder Anteile oder Aktien anderer OGAW oder anderer Organismen für gemeinsame Anlagen, die eine Geldmarkt- oder Barstrategie verfolgten, oder derivative Finanzinstrumente. Die Kategorie beinhaltete auch (i) Wertpapiere, die kürzlich vom jeweiligen ESG-Datenanbieter herabgestuft worden waren, aber erst bei der nächsten Neugewichtung des Referenzindex aus diesem entfernt werden konnten und daher erst zu diesem Zeitpunkt aus dem Portfolio herausgenommen wurden, und (ii) Wertpapiere, für die der jeweilige ESG-Datenanbieter (a) kein Rating zur Verfügung gestellt hatte oder (b) ein von dem ESG-Datenanbieter des Referenzindex abweichendes Rating angegeben hatte.



Welche Maßnahmen wurden während des Bezugszeitraums zur Erfüllung der ökologischen und/oder sozialen Merkmale ergriffen?

Der Referenzindex bewarb ökologische und soziale Merkmale. Hierzu wurden bei jeder Neugewichtung des Referenzindex Unternehmen des Ausgangsindex, die die oben beschriebenen spezifischen ESG-Kriterien nicht erfüllten, ausgeschlossen. Das Finanzprodukt verfolgte eine „direkte Anlagepolitik“ zur Erreichung des Anlageziels, das heißt, es wurde versucht, den Referenzindex durch den Kauf aller oder einer beträchtlichen Anzahl der im Referenzindex enthaltenen Werte zu replizieren.

Bei den im Berichtszeitraum abgeschlossenen Wertpapierleihgeschäften erfüllten die für diese Transaktionen gegebenenfalls hinterlegten Sicherheiten nach Feststellung des zuständigen Investmentmanagers, des Sub-Portfoliomanagers und/oder der Wertpapierleihstelle die ESG-Standards. Die mit den ESG-Standards konformen Wertpapiersicherheiten wurden unter Bezugnahme auf einen geeigneten ESG-Index ermittelt. Dabei kamen als Mindestanforderung weitgehend vergleichbare ESG-Screenings wie beim Referenzindex zur Anwendung.

Einen wesentlichen Bestandteil des Ansatzes der DWS Gruppe bei nachhaltigen Investitionen bildet die aktive Einflussnahme auf die Emittenten der Beteiligungsunternehmen durch Stimmrechtsausübung (Proxy Voting) und einen aktiven Dialog mit dem Ziel, Änderungen zugunsten der Kunden herbeizuführen. Die DWS verfolgte eine Mitwirkungspolitik und wandte eine Corporate Governance- und Stimmrechtsvertretungsrichtlinie an. Weitere Informationen zu den Aktivitäten der Stimmrechtsvertretung bei diesem Finanzprodukt finden Sie unter <https://funds.dws.com/en-lu/about-us/corporate-governance/>.



Wie hat dieses Finanzprodukt im Vergleich zum bestimmten Referenzwert abgeschnitten?

Das Finanzprodukt hat den MSCI Europe Materials ESG Screened 20–35 Select Index als Referenzwert festgelegt. Ein Vergleich der Wertentwicklung des Finanzprodukts mit der des Referenzindex kann der folgenden Darstellung entnommen werden.

Bei den **Referenzwerten** handelt es sich um Indizes, mit denen gemessen wird, ob das Finanzprodukt die beworbenen ökologischen oder sozialen Merkmale erreicht.

Wie unterscheidet sich der Referenzwert von einem breiten Marktindex?

Der Index basiert auf dem „Mutterindex“, der die Wertentwicklung der Aktien von Unternehmen mit großer und mittlerer Marktkapitalisierung in bestimmten europäischen Industrieländern widerspiegeln soll, die nach dem Global Industry Classification Standard (GICS®) dem Grundstoffsektor zugeordnet sind. Bei der Zusammensetzung des Referenzindex werden Unternehmen aus dem Mutterindex ausgeschlossen, die bestimmte ESG-Kriterien nicht erfüllen. Hierbei handelt es sich um Unternehmen, die

- nicht von MSCI ESG Research bewertet sind
- ein MSCI ESG-Rating von „CCC“ aufweisen
- an kontroversen Waffengeschäften beteiligt sind
- im ESG Business Involvement Screening Research von MSCI als Unternehmen eingestuft sind, die bestimmte Obergrenzen für Umsätze aus kontroversen Tätigkeiten (unter anderem in den Bereichen Tabakprodukte, konventionelle Waffen, Nuklearwaffen, Waffen der zivilen Nutzung, Abbau von Thermalkohle, unkonventionelle Öl- und Gasförderung und/oder Öl- und Gasförderung in der Arktis und Palmöl) überschreiten
- mit einem MSCI ESG Controversies Score von 0 und/oder Nichteinhaltung der Prinzipien des Global Compact der Vereinten Nationen oder mit einem unzureichenden MSCI ESG Controversies Score in Bezug auf bestimmte Kontroversen im Hinblick auf die Biodiversität und/oder die Umwelt

Der Referenzindex enthält auch eine Regel zur Verringerung der CO2-Emissionen, die vorsieht, dass bei unzureichender Reduzierung der THG-Emissionsintensität („THG“) des Referenzindex im Vergleich zum Parent-Index nach Anwendung der oben genannten Ausschlüsse die Bestandteile in absteigender Reihenfolge der THG-Emissionsintensität ausgeschlossen werden, bis ein entsprechender von MSCI Climate Change Metrics festgelegter Schwellenwert für die Reduzierung erreicht wird.

Wie hat dieses Finanzprodukt in Bezug auf die Nachhaltigkeitsindikatoren abgeschnitten, mit denen die Ausrichtung des Referenzwerts auf die beworbenen ökologischen oder sozialen Merkmale bestimmt wird?

Xtrackers MSCI Europe Materials ESG Screened UCITS ETF

Indikatoren	Performanz Finanzprodukt Xtrackers MSCI Europe Materials ESG Screened UCITS ETF	Performanz MSCI Europe Materials ESG Screened 20–35 Select Index
Beteiligung an Tabak	0 Marktgewicht (%)	0 Marktgewicht (%)
Beteiligung an umstrittenen Waffen	0 Marktgewicht (%)	0 Marktgewicht (%)
Engagement in sehr schwerwiegenden Kontroversen	0 Marktgewicht (%)	0 Marktgewicht (%)
Engagement in Worst-in-Class-Emittenten	0 Marktgewicht (%)	0 Marktgewicht (%)

Stand: 30. Dezember 2024

Wie hat dieses Finanzprodukt im Vergleich zum Referenzwert abgeschnitten?

Referenz Benchmark Vergleich	Finanzprodukt	Benchmark
	Xtrackers MSCI Europe Materials ESG Screened UCITS ETF	MSCI Europe Materials ESG Screened 20–35 Select Index
Performanz	-0,56	-0,52

Performance (für die Periode 01. Januar 2024 bis zum 31. Dezember 2024)

Wie hat dieses Finanzprodukt im Vergleich zum breiten Marktindex abgeschnitten?

Vergleich mit dem breiten Marktindex	Finanzprodukt	Breiter Marktindex
	Xtrackers MSCI Europe Materials ESG Screened UCITS ETF	MSCI Europe Materials Net Total Return EUR Index
Performanz	-0,56	-2,39%

Performance (für die Periode 01. Januar 2024 bis zum 31. Dezember 2024)

Regelmäßige Informationen zu den in Artikel 8 Absätze 1, 2 und 2a der Verordnung (EU) 2019/2088 und Artikel 6 Absatz 1 der Verordnung (EU) 2020/852 genannten Finanzprodukten

Eine **nachhaltige Investition** ist eine Investition in eine Wirtschaftstätigkeit, die zur Erreichung eines Umweltziels oder sozialen Ziels beiträgt, vorausgesetzt, dass diese Investition keine Umweltziele oder sozialen Ziele erheblich beeinträchtigt und die Unternehmen, in die investiert wird, Verfahrensweisen einer guten Unternehmensführung anwenden.

Die **EU-Taxonomie** ist ein Klassifikationssystem, das in der Verordnung (EU) 2020/852 festgelegt ist und ein Verzeichnis von **ökologisch nachhaltigen Wirtschaftstätigkeiten** enthält. In dieser Verordnung ist kein Verzeichnis der sozial nachhaltigen Wirtschaftstätigkeiten festgelegt. Nachhaltige Investitionen mit einem Umweltziel könnten taxonomie-konform sein oder nicht.

Name des Produkts: Xtrackers MSCI Europe Health Care ESG Screened UCITS ETF

Unternehmenskennung (LEI-Code): 54930078RS1ES4P71W58

Ökologische und/oder soziale Merkmale

Wurden mit diesem Finanzprodukt nachhaltige Investitionen angestrebt?

<input checked="" type="radio"/> <input checked="" type="radio"/> <input type="radio"/> Ja	<input checked="" type="radio"/> <input type="radio"/> <input checked="" type="checkbox"/> Nein
<input type="checkbox"/> Es wurden damit nachhaltige Investitionen mit einem Umweltziel getätigt : ____%	<input checked="" type="checkbox"/> Es wurden damit ökologische/soziale Merkmale beworben und obwohl keine nachhaltigen Investitionen angestrebt wurden, enthielt es 93,63 % an nachhaltigen Investitionen
<input type="checkbox"/> in Wirtschaftstätigkeiten, die nach der EU-Taxonomie als ökologisch nachhaltig einzustufen sind	<input type="checkbox"/> mit einem Umweltziel in Wirtschaftstätigkeiten, die nach der EU-Taxonomie als ökologisch nachhaltig einzustufen sind
<input type="checkbox"/> in Wirtschaftstätigkeiten, die nach der EU-Taxonomie nicht als ökologisch nachhaltig einzustufen sind	<input checked="" type="checkbox"/> mit einem Umweltziel in Wirtschaftstätigkeiten, die nach der EU-Taxonomie nicht als ökologisch nachhaltig einzustufen sind
<input type="checkbox"/> Es wurden damit nachhaltige Investitionen mit einem sozialen Ziel getätigt: ____%	<input checked="" type="checkbox"/> mit einem sozialen Ziel
	<input type="checkbox"/> Es wurden damit ökologische/soziale Merkmale beworben, aber keine nachhaltigen Investitionen getätigt .



Inwieweit wurden die mit dem Finanzprodukt beworbenen ökologischen und/oder sozialen Merkmale erfüllt?

Mit **Nachhaltigkeitsindikatoren** wird gemessen, inwieweit die mit dem Finanzprodukt beworbenen ökologischen oder sozialen Merkmale erreicht werden.

Das Finanzprodukt bewarb ökologische und soziale Merkmale und qualifizierte als Finanzprodukt gemäß Artikel 8 Absatz 1 SFDR durch Nachbildung des MSCI Europe Health Care ESG Screened 20-35 Select Index (der „Referenzindex“), der ökologische und/oder soziale Kriterien berücksichtigte. Das Finanzprodukt hielt ein Wertpapierportfolio, das alle oder eine erhebliche Anzahl der Bestandteile des Referenzindex umfasste. Bei der Zusammensetzung des Referenzindex wurden Unternehmen aus dem MSCI Europe Health Care Index (der „Mutterindex“) ausgewählt, die bestimmte ökologische, soziale und die Unternehmensführung betreffende Mindeststandards (sogenannte ESG-Standards für „Environmental“, „Social“ und „Governance“) erfüllten, und Unternehmen ausgeschlossen, die spezifischen ESG-Kriterien nicht entsprachen. Der Ausschluss galt für Unternehmen, die

- nicht von MSCI ESG Research bewertet waren;
- ein MSCI ESG-Rating von CCC aufwiesen;
- an kontroversen Waffengeschäften beteiligt waren;
- im ESG Business Involvement Screening Research von MSCI als Unternehmen eingestuft waren, die bestimmte Obergrenzen für Umsätze aus kontroversen Tätigkeiten (unter anderem in den Bereichen Tabakprodukte, konventionelle Waffen, Nuklearwaffen, Waffen der zivilen Nutzung, Abbau von Thermalkohle, unkonventionelle Öl- und Gasförderung und/oder Öl- und Gasförderung in der Arktis und Palmöl) überschritten;
- einen MSCI ESG Controversies Score von null aufwiesen und/oder nicht die Prinzipien des UN Global Compact einhielten oder einen unzureichenden MSCI ESG Controversies Score in Bezug auf bestimmte umstrittene Biodiversitäts- und/oder Umweltthemen aufwiesen.

Der Referenzindex beinhaltete auch eine Regel für die Reduzierung von CO₂-Emissionen, bei der für den Fall, dass nach Anwendung der obigen Ausschlusskriterien die Treibhausgas-(„THG“-)Emissionsintensität des Referenzindex im Vergleich zum Mutterindex nicht genügend reduziert worden war, die Bestandteile in absteigender Reihenfolge ihrer THG-Emissionsintensität ausgeschlossen wurden, bis der entsprechende Reduktionsschwellenwert gemäß der MSCI Climate Change Metrics erreicht war.

Für den Referenzindex wurden die Unternehmensbewertungen und Analysen von MSCI ESG Research herangezogen. Dies waren insbesondere die folgenden vier Elemente:

MSCI ESG-Ratings

MSCI ESG Ratings stellte Research, Daten, Analysen und Bewertungen zur Verfügung, die darüber Aufschluss gaben, wie gut Unternehmen Umwelt-, Sozial- und Governance-Risiken und -Potenziale steuern. MSCI ESG Ratings vergab ein unternehmensbezogenes ESG-Gesamtrating.

MSCI ESG Controversies

MSCI ESG Controversies lieferte Bewertungen für Kontroversen, die sich aus negativen Auswirkungen der Geschäftstätigkeiten, Produkte und Dienstleistungen eines Unternehmens auf Umwelt, Soziales und/oder Unternehmensführung ergeben.

MSCI ESG Business Involvement Screening Research

MSCI ESG Business Involvement Screening Research (BISR) sollte institutionellen Anlegern das Management von ESG-Standards und -Einschränkungen ermöglichen.

MSCI Climate Change Metrics

MSCI Climate Change Metrics bot Klimadaten und Tools, mit denen Anleger Klimarisiken und -chancen in ihre Anlagestrategie und -prozesse integrieren konnten.

Wie haben die Nachhaltigkeitsindikatoren abgeschnitten?

Xtrackers MSCI Europe Health Care ESG Screened UCITS ETF

Indikatoren	Beschreibung	Performanz 30. Dezember 2024
Beteiligung an Tabak	Der prozentuale Anteil des Marktwerts des Finanzproduktportfolios, der in Unternehmen engagiert ist, die als an der Tabakindustrie beteiligt gekennzeichnet sind, wie von MSCI bestimmt. Dies umfasst alle Tabakproduzenten sowie Tabakhändler, -lieferanten und -einzelhändler mit einem Gesamtumsatz von mindestens 5 % in diesen Bereichen, oder für den keine Daten verfügbar waren.	0 Marktgewicht (%)
Beteiligung an umstrittenen Waffen	Der prozentuale Anteil des Marktwerts des Finanzproduktportfolios, der in Unternehmen engagiert ist, die Verbindungen zu Streumunition, Landminen, biologischen/chemischen Waffen, Waffen mit abgereichertem Uran, blendenden Laserwaffen, Brandwaffen und/oder Splitterwaffen haben, wie von MSCI bestimmt, oder für den keine Daten verfügbar waren.	0 Marktgewicht (%)
Engagement in sehr schwerwiegenden Kontroversen	Der prozentuale Anteil des Marktwerts des Finanzproduktportfolios, der in Unternehmen engagiert ist, die mit einer oder mehreren sehr schwerwiegenden Kontroversen in Bezug auf Umwelt, Kunden, Menschenrechte, Arbeitsrechte und Unternehmensführung konfrontiert sind, wie von MSCI bestimmt, einschließlich von Verstößen gegen die OECD-Leitsätze für multinationale Unternehmen und die Leitprinzipien der Vereinten Nationen für Wirtschaft und Menschenrechte, oder für die keine Daten verfügbar waren.	0 Marktgewicht (%)
Engagement in Worst-in-Class-Emittenten	Der prozentuale Anteil des Marktwerts des Finanzproduktportfolios, der in Unternehmen mit einem Rating von „CCC“ engagiert ist, wie von MSCI bestimmt, oder für den keine Daten verfügbar waren.	0 Marktgewicht (%)

Xtrackers MSCI Europe Health Care ESG Screened UCITS ETF

Indikatoren Performanz	29.12.2023	30.12.2022	
Engagement in Worst-in-Class-Emittenten	0,00	0,00	Marktgewicht (%)
Engagement in sehr schwerwiegenden Kontroversen	0,00	0,00	Marktgewicht (%)
Beteiligung an Tabak	0,00	0,00	Marktgewicht (%)
Beteiligung an umstrittenen Waffen	0,00	0,00	Marktgewicht (%)

Welche Ziele verfolgten die nachhaltigen Investitionen, die mit dem Finanzprodukt teilweise getätigt wurden, und wie trägt die nachhaltige Investition zu diesen Zielen bei?

Obwohl das Finanzprodukt kein nachhaltiges Anlageziel verfolgte, legte es einen Mindestanteil seiner Vermögenswerte in nachhaltigen Investitionen gemäß Artikel 2 Absatz 17 SFDR an.

Zum 31.12.2024 waren 93,63% des Nettovermögens des Finanzprodukts in nachhaltige wirtschaftliche Tätigkeiten investiert, die gemäß Artikel 2 Absatz 17 SFDR einen positiven Beitrag zu einem Umweltziel und/oder zu einem sozialen Ziel leisten. Nachhaltige wirtschaftliche Tätigkeiten bezeichnen den Anteil der wirtschaftlichen Tätigkeiten eines Emittenten, die zur Erreichung eines Umweltziels und/oder eines sozialen Ziels beitragen, vorausgesetzt, dass diese Investitionen keines dieser Ziele erheblich beeinträchtigen und die Unternehmen, in die investiert wird, Verfahrensweisen einer guten Unternehmensführung anwenden. In die Nachhaltigkeitsbewertung von Anlagen flossen Daten von einem oder mehreren Datenanbietern und/oder aus öffentlichen Quellen ein, um festzustellen, ob eine Tätigkeit nachhaltig war. Die Umweltziele und/oder sozialen Ziele wurden anhand der Tätigkeiten ermittelt, die einen positiven Beitrag zu den Zielen der Vereinten Nationen für eine nachhaltige Entwicklung („UN-SDGs“) leisteten. Hierzu zählten unter anderem: (i) Ziel 1: Keine Armut, (ii) Ziel 2: Kein Hunger, (iii) Ziel 3: Gesundheit und Wohlergehen, (iv) Ziel 4: Hochwertige Bildung, (v) Ziel 5: Geschlechtergleichheit, (vi) Ziel 6: Sauberes Wasser und Sanitäreinrichtungen, (vii) Ziel 7: Bezahlbare und saubere Energie, (viii) Ziel 10: Weniger Ungleichheiten, (ix) Ziel 11: Nachhaltige Städte und Gemeinden, (x) Ziel 12: Nachhaltiger Konsum, (xi) Ziel 13: Maßnahmen zum Klimaschutz, (xii) Ziel 14: Leben unter Wasser und (xiii) Ziel 15: Leben an Land. Diese Tätigkeiten wurden nach Umsatz, Investitionsausgaben (CapEx) und/oder Betriebsausgaben (OpEx) bewertet.

Inwiefern haben die nachhaltigen Investitionen, die mit dem Finanzprodukt teilweise getätigt wurden, ökologisch oder sozial nachhaltigen Anlagezielen nicht erheblich geschadet?

Gemäß Artikel 2 Absatz 17 SFDR wurden durch diese nachhaltigen Investitionen keine Umweltziele oder sozialen Ziele erheblich beeinträchtigt und befolgten die Emittenten dieser nachhaltigen Investitionen Verfahrensweisen einer guten Unternehmensführung. Investitionen, die die Schwellenwerte für die Vermeidung erheblicher Beeinträchtigungen (Do No Significant Harm – „DNSH“) nicht erfüllten, wurden bei der Berechnung des Anteils nachhaltiger Investitionen des Finanzprodukts nicht berücksichtigt. Die DNSH-Schwellenwerte betrafen unter anderem:

- Beteiligung an schädlichen Geschäftsaktivitäten
- Verstoß gegen internationale Normen oder Beteiligung an sehr schwerwiegenden Kontroversen
- Überschreitung bestimmter Schwellenwerte bei den Indikatoren für nachteilige Auswirkungen

Wie wurden die Indikatoren für nachteilige Auswirkungen auf Nachhaltigkeitsfaktoren berücksichtigt?

Im Rahmen der DNSH-Bewertung gemäß Artikel 2 Absatz 17 SFDR wurden in die Nachhaltigkeitsbewertung von Anlagen bestimmte Messgrößen für die wichtigsten nachteiligen Auswirkungen einbezogen. Außerdem wurden im Referenzindex des Finanzprodukts Kriterien berücksichtigt, die dazu dienten, das Engagement zu reduzieren oder Wertpapiere auszuschließen, die mit den folgenden Indikatoren für die wichtigsten nachteiligen Auswirkungen unvereinbar waren:

- CO₂-Fußabdruck (Nr. 2)
- THG-Emissionsintensität der Unternehmen, in die investiert wird (Nr. 3)
- Engagement in Unternehmen, die im Bereich der fossilen Brennstoffe tätig sind (Nr. 4)
- Verstoß gegen die Prinzipien des UN Global Compact und die OECD-Leitsätze für multinationale Unternehmen (Nr. 10)
- Engagement in umstrittenen Waffen (Nr. 14)

Stehen die nachhaltigen Investitionen mit den OECD-Leitsätzen für multinationale Unternehmen und den Leitprinzipien der Vereinten Nationen für Wirtschaft und Menschenrechte in Einklang? Nähere Angaben:

Wertpapiere vom Unternehmen, die gegen die OECD-Leitsätze für multinationale Unternehmen und die Leitprinzipien der Vereinten Nationen für Wirtschaft und Menschenrechte verstießen, wurden aus dem Referenzindex des Finanzprodukts ausgeschlossen.

In der EU-Taxonomie ist der Grundsatz „Vermeidung erheblicher Beeinträchtigungen“ festgelegt, nach dem taxonomiekonforme Investitionen die Ziele der EU-Taxonomie nicht erheblich beeinträchtigen dürfen, und es sind spezifische EU-Kriterien beigefügt.

Der Grundsatz „Vermeidung erheblicher Beeinträchtigungen“ findet nur bei denjenigen dem Finanzprodukt zugrunde liegenden Investitionen Anwendung, die die EU-Kriterien für ökologisch nachhaltige Wirtschaftsaktivitäten berücksichtigen. Die dem verbleibenden Teil dieses Finanzprodukts zugrunde liegenden Investitionen berücksichtigen nicht die EU-Kriterien für ökologisch nachhaltige Wirtschaftsaktivitäten.

Alle anderen nachhaltigen Investitionen dürfen ökologische oder soziale Ziele ebenfalls nicht erheblich beeinträchtigen.



Wie wurden bei diesem Finanzprodukt die wichtigsten nachteiligen Auswirkungen auf Nachhaltigkeitsfaktoren berücksichtigt?

Bei den **wichtigsten nachteiligen Auswirkungen** handelt es sich um die bedeutendsten nachteiligen Auswirkungen von Investitionsentscheidungen auf Nachhaltigkeitsfaktoren in den Bereichen Umwelt, Soziales und Beschäftigung, Achtung der Menschenrechte und Bekämpfung von Korruption und Bestechung.

Im Rahmen der DNSH-Bewertung gemäß Artikel 2 Absatz 17 SFDR wurden in die Nachhaltigkeitsbewertung von Anlagen bestimmte Messgrößen für die wichtigsten nachteiligen Auswirkungen einbezogen. Außerdem wurden im Referenzindex des Finanzprodukts Kriterien berücksichtigt, die dazu dienten, das Engagement zu reduzieren oder Wertpapiere auszuschließen, die mit den folgenden Indikatoren für die wichtigsten nachteiligen Auswirkungen unvereinbar waren:

- CO2-Fußabdruck (Nr. 2)
- THG-Emissionsintensität der Unternehmen, in die investiert wird (Nr. 3)
- Engagement in Unternehmen, die im Bereich der fossilen Brennstoffe tätig sind (Nr. 4)
- Verstoß gegen die Prinzipien des UN Global Compact und die OECD-Leitsätze für multinationale Unternehmen (Nr. 10)
- Engagement in umstrittenen Waffen (Nr. 14)



Welche sind die Hauptinvestitionen dieses Finanzprodukts?

Xtrackers MSCI Europe Health Care ESG Screened UCITS ETF

Größte Investitionen	Aufschlüsselung der Branchenstruktur gemäß NACE-Systematik	In % des durchschnittlichen Portfoliovermögens	Aufschlüsselung der Länder
Novo-Nordisk	C - Verarbeitendes Gewerbe/Herstellung von Waren	24,1 %	Dänemark
AstraZeneca	M - Erbringung von freiberuflichen, wissenschaftlichen und technischen Dienstleistungen	14,1 %	Vereinigtes Königreich
Novartis AG	C - Verarbeitendes Gewerbe/Herstellung von Waren	13,2 %	Schweiz
Roche Holding AG	M - Erbringung von freiberuflichen, wissenschaftlichen und technischen Dienstleistungen	12,8 %	Schweiz
Sanofi	M - Erbringung von freiberuflichen, wissenschaftlichen und technischen Dienstleistungen	7,4 %	Frankreich
Gsk	C - Verarbeitendes Gewerbe/Herstellung von Waren	5,1 %	Vereinigtes Königreich
EssilorLuxottica	C - Verarbeitendes Gewerbe/Herstellung von Waren	4,3 %	Frankreich
Alcon	C - Verarbeitendes Gewerbe/Herstellung von Waren	2,8 %	Schweiz
Lonza Group Reg.	M - Erbringung von freiberuflichen, wissenschaftlichen und technischen Dienstleistungen	2,6 %	Schweiz
argenx	M - Erbringung von freiberuflichen, wissenschaftlichen und technischen Dienstleistungen	1,8 %	Niederlande
UCB Cap.	C - Verarbeitendes Gewerbe/Herstellung von Waren	1,2 %	Belgien
GENMAB	M - Erbringung von freiberuflichen, wissenschaftlichen und technischen Dienstleistungen	1,1 %	Dänemark
Straumann Holding	M - Erbringung von freiberuflichen, wissenschaftlichen und technischen Dienstleistungen	1,1 %	Schweiz
Sonova Holding Reg.	M - Erbringung von freiberuflichen, wissenschaftlichen und technischen Dienstleistungen	1,1 %	Schweiz
Coloplast B	C - Verarbeitendes Gewerbe/Herstellung von Waren	1,0 %	Dänemark

für den Zeitraum vom 01. Januar 2024 bis zum 30. Dezember 2024

Die Liste umfasst die folgenden Investitionen, auf die **der größte Anteil der** im Bezugszeitraum getätigten **Investitionen** des Finanzprodukts entfiel: für den Zeitraum vom 01. Januar 2024 bis zum 31. Dezember 2024



Wie hoch war der Anteil der nachhaltigkeitsbezogenen Investitionen?

Die **Vermögensallokation** gibt den jeweiligen Anteil der Investitionen in bestimmte Vermögenswerte an.

Wie sah die Vermögensallokation aus?

Zum 31.12.2024 investierte dieser Teilfonds 99,95% seines Nettovermögens in Anlagen, die mit den beworbenen ökologischen und sozialen Merkmalen im Einklang stehen (#1 Ausgerichtet auf ökologische oder soziale Merkmale). Innerhalb dieser Kategorie erfüllten 93,63% des Vermögens des Finanzprodukts die Kriterien für eine Einstufung als nachhaltige Investitionen (#1A Nachhaltige Investitionen).

0,05% der Anlagen erfüllten diese Merkmale nicht (#2 Andere Investitionen).

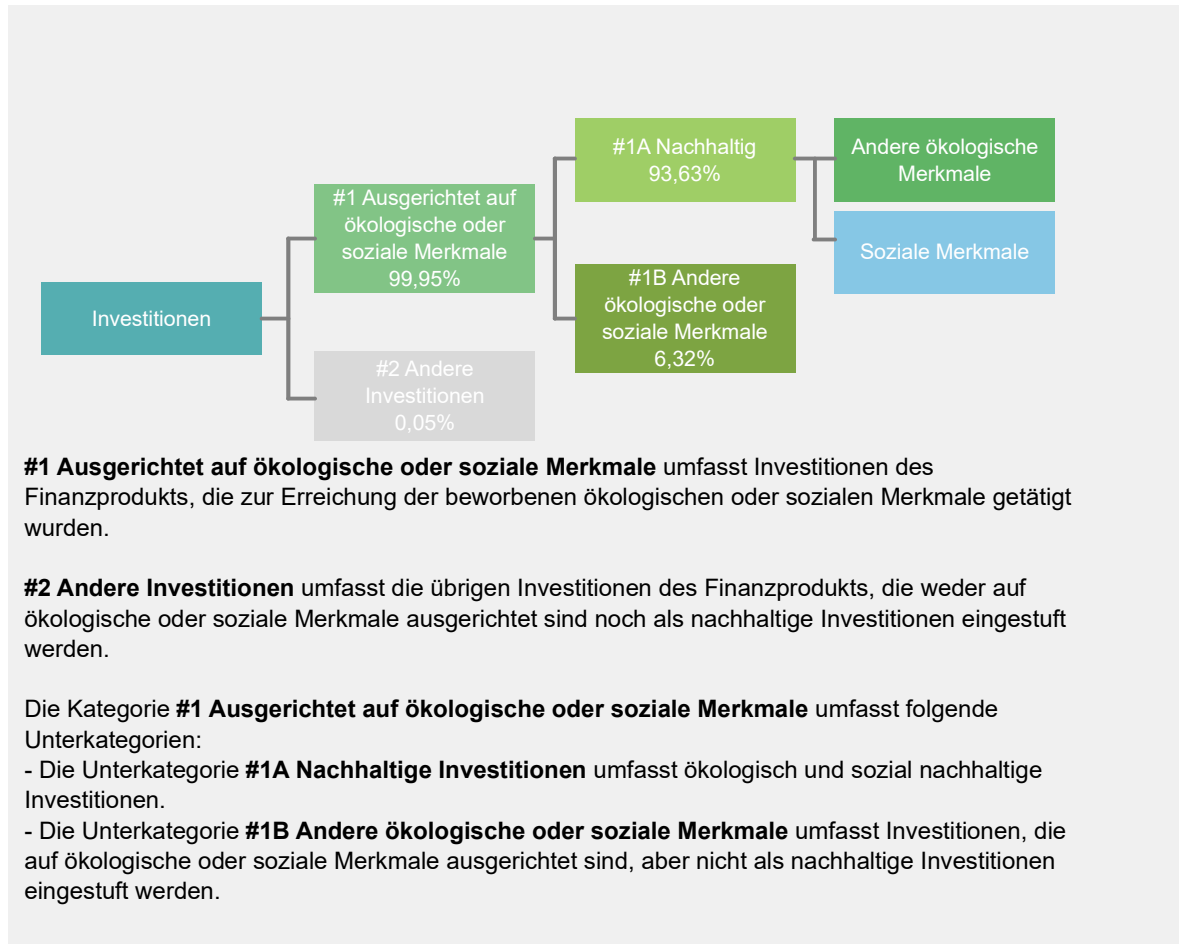

In welchen Wirtschaftssektoren wurden die Investitionen getätigt?

Xtrackers MSCI Europe Health Care ESG Screened UCITS ETF

NACE-Code	Aufschlüsselung der Branchenstruktur gemäß NACE-Systematik	In % des Portfoliovermögens
C	Verarbeitendes Gewerbe/Herstellung von Waren	50,9 %
G	Handel; Instandhaltung und Reparatur von Kraftfahrzeugen	0,6 %
L	Grundstücks- und Wohnungswesen	0,4 %
M	Erbringung von freiberuflichen, wissenschaftlichen und technischen Dienstleistungen	47,4 %
NA	Sonstige	0,7 %
Beteiligung an Unternehmen, die im Bereich der fossilen Brennstoffe tätig sind*		0,0 %

Stand: 30. Dezember 2024

* Das Engagement des Finanzprodukts gegenüber Unternehmen, die im fossilen Brennstoffsektor tätig sind, wurde als das Gesamtgewicht aller Unternehmen mit jeglichen Einnahmen aus fossilen Brennstoffen, einschließlich sekundärer Aktivitäten, ermittelt und unterscheidet sich von den gemäß der NACE-Klassifikation definierten Wirtschaftssektoren. Die Berechnung gilt ausschließlich für Wertpapiere, die als Unternehmen klassifiziert sind. Die Daten stammen von verschiedenen Datenanbietern, was zu Abweichungen gegenüber anderen in diesem Bericht offengelegten Angaben zur Beteiligung gegenüber fossilen Brennstoffen führen kann.



Inwiefern waren die nachhaltigen Investitionen mit einem Umweltziel mit der EU-Taxonomie konform?

k.A. – Es gab keinen Mindestanteil nachhaltiger Investitionen mit einem Umweltziel, die mit der EU-Taxonomie konform waren. Deshalb wird der Anteil ökologisch nachhaltiger Investitionen gemäß der Verordnung (EU) 2020/852 (Taxonomieverordnung) mit 0% des Vermögens des Finanzprodukts angesetzt. Es kann jedoch vorgekommen sein, dass einige nachhaltige Investitionen trotzdem dem Umweltziel der Taxonomie-Verordnung entsprachen.

Mit Blick auf die EU-Taxonomiekonformität umfassen die Kriterien für **fossiles Gas** die Begrenzung der Emissionen und die Umstellung auf voll erneuerbare Energie oder CO₂-arme Kraftstoffe bis Ende 2035. Die Kriterien für **Kernenergie** beinhalten umfassende Sicherheits- und Abfallentsorgungsvorschriften.

Ermöglichende Tätigkeiten wirken unmittelbar ermöglichend darauf hin, dass andere Tätigkeiten einen wesentlichen Beitrag zu den Umweltzielen leisten.

Übergangstätigkeiten sind Tätigkeiten, für die es noch keine CO₂-armen Alternativen gibt und die unter anderem Treibhausgasemissionswerte aufweisen, die den besten Leistungen entsprechen.

Wurde mit dem Finanzprodukt in EU-taxonomiekonforme Tätigkeiten im Bereich fossiles Gas und/oder Kernenergie investiert¹?

Ja:

In fossiles Gas

In Kernenergie

Nein

¹ Tätigkeiten im Bereich fossiles Gas und/oder Kernenergie sind nur dann EU-taxonomiekonform, wenn sie zur Eindämmung des Klimawandels („Klimaschutz“) beitragen und kein Ziel der EU-Taxonomie erheblich beeinträchtigen – siehe Erläuterung am linken Rand. Die vollständigen Kriterien für EU-taxonomiekonforme Wirtschaftstätigkeiten im Bereich fossiles Gas und Kernenergie sind in der Delegierten Verordnung (EU) 2022/1214 der Kommission festgelegt.

Taxonomiekonforme Tätigkeiten, ausgedrückt durch den Anteil der:

- **Umsatzerlöse**, die die gegenwärtige „Umweltfreundlichkeit“ der Unternehmen, in die investiert wird, widerspiegeln.

- **Investitionsausgaben** (CapEx), die die umweltfreundlichen, für den Übergang zu einer grünen Wirtschaft relevanten Investitionen der Unternehmen, in die investiert wird, aufzeigen.

- **Betriebsausgaben** (OpEx), die die umweltfreundlichen betrieblichen Aktivitäten der Unternehmen, in die investiert wird, widerspiegeln.

Die nachstehenden Grafiken zeigen den Mindestprozentsatz der EU-taxonomekonformen Investitionen in Grün. Da es keine geeignete Methode zur Bestimmung der Taxonomiekonformität von Staatsanleihen* gibt, zeigt die erste Grafik die Taxonomiekonformität in Bezug auf alle Investitionen des Finanzprodukts einschließlich der Staatsanleihen, während die zweite Grafik die Taxonomiekonformität nur in Bezug auf die Investitionen des Finanzprodukts zeigt, die keine Staatsanleihen umfassen.

1. Taxonomiekonformität der Investitionen einschließlich Staatsanleihen*

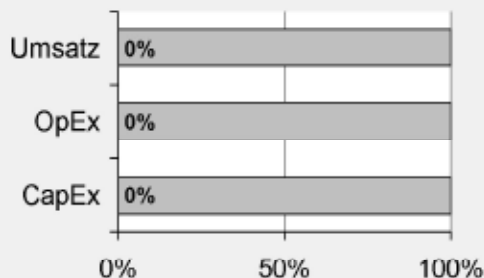

Taxonomekonform: Fossiles Gas	0,00%
Taxonomekonform: Kernenergie	0,00%
Taxonomekonform (ohne fossiles Gas und Kernenergie)	0,00%
Taxonomekonform	0,00%
Nicht taxonomiekonform	100,00%

2. Taxonomiekonformität der Investitionen ohne Staatsanleihen*

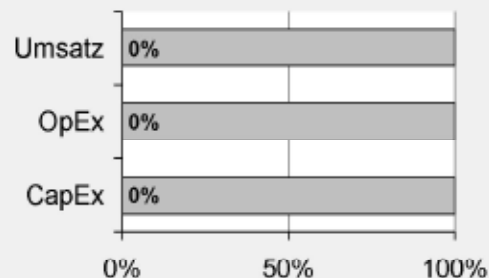

Taxonomekonform: Fossiles Gas	0,00%
Taxonomekonform: Kernenergie	0,00%
Taxonomekonform (ohne fossiles Gas und Kernenergie)	0,00%
Taxonomekonform	0,00%
Nicht taxonomiekonform	100,00%

Diese Grafik gibt 100% der Gesamtinvestitionen wieder.

* Für die Zwecke dieser Diagramme umfasst der Begriff „Staatsanleihen“ alle Risikopositionen gegenüber Staaten.

Wie hoch ist der Anteil der Investitionen, die in Übergangstätigkeiten und ermöglichende Tätigkeiten geflossen sind?

k.A. – Es gab keinen Mindestanteil nachhaltiger Investitionen mit einem Umweltziel, die mit der EU-Taxonomie konform waren. Deshalb wird der Anteil der Investitionen in Übergangswirtschaftstätigkeiten und ermöglichende Tätigkeiten gemäß der Verordnung (EU) 2020/852 (Taxonomieverordnung) mit 0% des Vermögens des Finanzprodukts angesetzt. Es kann jedoch vorgekommen sein, dass einige nachhaltige Investitionen in Übergangswirtschaftstätigkeiten und ermöglichende Tätigkeiten erfolgten.

Wie hat sich der Anteil der Investitionen, die mit der EU-Taxonomie in Einklang gebracht werden, im Vergleich zu früheren Bezugszeiträumen entwickelt?

k.A.



sind nachhaltige Investitionen mit einem Umweltziel, die **die Kriterien** für ökologisch nachhaltige Wirtschaftstätigkeiten gemäß der Verordnung (EU) 2020/852 **nicht berücksichtigen**.



Wie hoch war der Anteil der nicht mit der EU-Taxonomie konformen nachhaltigen Investitionen mit einem Umweltziel?

Das Finanzprodukt hatte keine Mindestquote für nachhaltige Wirtschaftstätigkeiten, die zu einem Umweltziel beitragen, festgelegt. Zum 31.12.2024 betrug der Anteil an ökologisch und sozial nachhaltigen Investitionen jedoch insgesamt 93,63%.



Wie hoch war der Anteil der sozial nachhaltigen Investitionen?

Das Finanzprodukt hatte keine Mindestquote für nachhaltige Wirtschaftstätigkeiten, die zu einem sozialen Ziel beitragen, festgelegt. Zum 31.12.2024 betrug der Anteil an ökologisch und sozial nachhaltigen Investitionen jedoch insgesamt 93,63%.



Welche Investitionen fielen unter „Andere Investitionen“, welcher Anlagezweck wurde mit ihnen verfolgt und gab es einen ökologischen oder sozialen Mindestschutz?

Das Finanzprodukt bewarb vorwiegend eine Portfoliostruktur bestehend aus Anlagen, die mit ökologischen und sozialen Merkmalen im Einklang standen (#1 Ausgerichtet auf ökologische oder soziale Merkmale).

Die unter „#2 Andere Investitionen“ aufgeführten Investitionen umfassten zum Zwecke eines effizienten Portfoliomanagements zusätzliche flüssige Mittel, darunter gesicherte und/oder ungesicherte Einlagen und/oder Anteile oder Aktien anderer OGAW oder anderer Organismen für gemeinsame Anlagen, die eine Geldmarkt- oder Barstrategie verfolgten, oder derivative Finanzinstrumente. Die Kategorie beinhaltete auch (i) Wertpapiere, die kürzlich vom jeweiligen ESG-Datenanbieter herabgestuft worden waren, aber erst bei der nächsten Neugewichtung des Referenzindex aus diesem entfernt werden konnten und daher erst zu diesem Zeitpunkt aus dem Portfolio herausgenommen wurden, und (ii) Wertpapiere, für die der jeweilige ESG-Datenanbieter (a) kein Rating zur Verfügung gestellt hatte oder (b) ein von dem ESG-Datenanbieter des Referenzindex abweichendes Rating angegeben hatte.



Welche Maßnahmen wurden während des Bezugszeitraums zur Erfüllung der ökologischen und/oder sozialen Merkmale ergriffen?

Der Referenzindex bewarb ökologische und soziale Merkmale. Hierzu wurden bei jeder Neugewichtung des Referenzindex Unternehmen des Ausgangsindex, die die oben beschriebenen spezifischen ESG-Kriterien nicht erfüllten, ausgeschlossen. Das Finanzprodukt verfolgte eine „direkte Anlagepolitik“ zur Erreichung des Anlageziels, das heißt, es wurde versucht, den Referenzindex durch den Kauf aller oder einer beträchtlichen Anzahl der im Referenzindex enthaltenen Werte zu replizieren.

Bei den im Berichtszeitraum abgeschlossenen Wertpapierleihgeschäften erfüllten die für diese Transaktionen gegebenenfalls hinterlegten Sicherheiten nach Feststellung des zuständigen Investmentmanagers, des Sub-Portfoliomanagers und/oder der Wertpapierleihstelle die ESG-Standards. Die mit den ESG-Standards konformen Wertpapiersicherheiten wurden unter Bezugnahme auf einen geeigneten ESG-Index ermittelt. Dabei kamen als Mindestanforderung weitgehend vergleichbare ESG-Screenings wie beim Referenzindex zur Anwendung.

Einen wesentlichen Bestandteil des Ansatzes der DWS Gruppe bei nachhaltigen Investitionen bildet die aktive Einflussnahme auf die Emittenten der Beteiligungsunternehmen durch Stimmrechtsausübung (Proxy Voting) und einen aktiven Dialog mit dem Ziel, Änderungen zugunsten der Kunden herbeizuführen. Die DWS verfolgte eine Mitwirkungspolitik und wandte eine Corporate Governance- und Stimmrechtsvertretungsrichtlinie an. Weitere Informationen zu den Aktivitäten der Stimmrechtsvertretung bei diesem Finanzprodukt finden Sie unter <https://funds.dws.com/en-lu/about-us/corporate-governance/>.



Wie hat dieses Finanzprodukt im Vergleich zum bestimmten Referenzwert abgeschnitten?

Das Finanzprodukt hat den MSCI Europe Health Care ESG Screened 20–35 Select Index als Referenzwert festgelegt. Ein Vergleich der Wertentwicklung des Finanzprodukts mit der des Referenzindex kann der folgenden Darstellung entnommen werden.

Bei den **Referenzwerten** handelt es sich um Indizes, mit denen gemessen wird, ob das Finanzprodukt die beworbenen ökologischen oder sozialen Merkmale erreicht.

Wie unterscheidet sich der Referenzwert von einem breiten Marktindex?

Der Index basiert auf dem „Mutterindex“, der die Wertentwicklung der Aktien von Unternehmen mit großer und mittlerer Marktkapitalisierung in bestimmten europäischen Industrieländern widerspiegeln soll, die nach dem Global Industry Classification Standard (GICS®) dem Gesundheitssektor zugeordnet sind. Bei der Zusammensetzung des Referenzindex werden Unternehmen aus dem Mutterindex ausgeschlossen, die bestimmte ESG-Kriterien nicht erfüllen. Hierbei handelt es sich um Unternehmen, die

- nicht von MSCI ESG Research bewertet sind
- ein MSCI ESG-Rating von „CCC“ aufweisen
- an kontroversen Waffengeschäften beteiligt sind
- im ESG Business Involvement Screening Research von MSCI als Unternehmen eingestuft sind, die bestimmte Obergrenzen für Umsätze aus kontroversen Tätigkeiten (unter anderem in den Bereichen Tabakprodukte, konventionelle Waffen, Nuklearwaffen, Waffen der zivilen Nutzung, Abbau von Thermalkohle, unkonventionelle Öl- und Gasförderung und/oder Öl- und Gasförderung in der Arktis und Palmöl) überschreiten
- mit einem MSCI ESG Controversies Score von 0 und/oder Nichteinhaltung der Prinzipien des Global Compact der Vereinten Nationen oder mit einem unzureichenden MSCI ESG Controversies Score in Bezug auf bestimmte Kontroversen im Hinblick auf die Biodiversität und/oder die Umwelt

Der Referenzindex enthält auch eine Regel zur Verringerung der CO₂-Emissionen, die vorsieht, dass bei unzureichender Reduzierung der THG-Emissionsintensität („THG“) des Referenzindex im Vergleich zum Parent-Index nach Anwendung der oben genannten Ausschlüsse die Bestandteile in absteigender Reihenfolge der THG-Emissionsintensität ausgeschlossen werden, bis ein entsprechender von MSCI Climate Change Metrics festgelegter Schwellenwert für die Reduzierung erreicht wird.

Wie hat dieses Finanzprodukt in Bezug auf die Nachhaltigkeitsindikatoren abgeschnitten, mit denen die Ausrichtung des Referenzwerts auf die beworbenen ökologischen oder sozialen Merkmale bestimmt wird?

Xtrackers MSCI Europe Health Care ESG Screened UCITS ETF

Indikatoren	Performanz Finanzprodukt Xtrackers MSCI Europe Health Care ESG Screened UCITS ETF	Performanz MSCI Europe Health Care ESG Screened 20–35 Select Index
Beteiligung an Tabak	0 Marktgewicht (%)	0 Marktgewicht (%)
Beteiligung an umstrittenen Waffen	0 Marktgewicht (%)	0 Marktgewicht (%)
Engagement in sehr schwerwiegenden Kontroversen	0 Marktgewicht (%)	0 Marktgewicht (%)
Engagement in Worst-in-Class-Emittenten	0 Marktgewicht (%)	0 Marktgewicht (%)

Stand: 30. Dezember 2024

Wie hat dieses Finanzprodukt im Vergleich zum Referenzwert abgeschnitten?

Referenz Benchmark Vergleich	Finanzprodukt Xtrackers MSCI Europe Health Care ESG Screened UCITS ETF	Benchmark MSCI Europe Health Care ESG Screened 20–35 Select Index
Performanz	5,09%	5,14%

Performance (für die Periode 01. Januar 2024 bis zum 31. Dezember 2024)

Wie hat dieses Finanzprodukt im Vergleich zum breiten Marktindex abgeschnitten?

Vergleich mit dem breiten Marktindex	Finanzprodukt	Breiter Marktindex
	Xtrackers MSCI Europe Health Care ESG Screened UCITS ETF	MSCI Europe Health Care Net Total Return EUR Index
Performanz	5,09%	4,25%

Performance (für die Periode 01. Januar 2024 bis zum 31. Dezember 2024)

Regelmäßige Informationen zu den in Artikel 8 Absätze 1, 2 und 2a der Verordnung (EU) 2019/2088 und Artikel 6 Absatz 1 der Verordnung (EU) 2020/852 genannten Finanzprodukten

Eine **nachhaltige Investition** ist eine Investition in eine Wirtschaftstätigkeit, die zur Erreichung eines Umweltziels oder sozialen Ziels beiträgt, vorausgesetzt, dass diese Investition keine Umweltziele oder sozialen Ziele erheblich beeinträchtigt und die Unternehmen, in die investiert wird, Verfahrensweisen einer guten Unternehmensführung anwenden.

Die **EU-Taxonomie** ist ein Klassifikationssystem, das in der Verordnung (EU) 2020/852 festgelegt ist und ein Verzeichnis von **ökologisch nachhaltigen Wirtschaftstätigkeiten** enthält. In dieser Verordnung ist kein Verzeichnis der sozial nachhaltigen Wirtschaftstätigkeiten festgelegt. Nachhaltige Investitionen mit einem Umweltziel könnten taxonomie-konform sein oder nicht.

Name des Produkts: Xtrackers MSCI Europe Financials ESG Screened UCITS ETF

Unternehmenskennung (LEI-Code): 549300YNIXVMFWOP8P94

Ökologische und/oder soziale Merkmale

Wurden mit diesem Finanzprodukt nachhaltige Investitionen angestrebt?

<input checked="" type="radio"/> <input checked="" type="radio"/> <input type="radio"/> Ja	<input checked="" type="radio"/> <input type="radio"/> <input checked="" type="checkbox"/> Nein
<input type="checkbox"/> Es wurden damit nachhaltige Investitionen mit einem Umweltziel getätigt : ____%	<input checked="" type="checkbox"/> Es wurden damit ökologische/soziale Merkmale beworben und obwohl keine nachhaltigen Investitionen angestrebt wurden, enthielt es 2,63 % an nachhaltigen Investitionen
<input type="checkbox"/> in Wirtschaftstätigkeiten, die nach der EU-Taxonomie als ökologisch nachhaltig einzustufen sind	<input type="checkbox"/> mit einem Umweltziel in Wirtschaftstätigkeiten, die nach der EU-Taxonomie als ökologisch nachhaltig einzustufen sind
<input type="checkbox"/> in Wirtschaftstätigkeiten, die nach der EU-Taxonomie nicht als ökologisch nachhaltig einzustufen sind	<input checked="" type="checkbox"/> mit einem Umweltziel in Wirtschaftstätigkeiten, die nach der EU-Taxonomie nicht als ökologisch nachhaltig einzustufen sind
<input type="checkbox"/> Es wurden damit nachhaltige Investitionen mit einem sozialen Ziel getätigt: ____%	<input checked="" type="checkbox"/> mit einem sozialen Ziel
	<input type="checkbox"/> Es wurden damit ökologische/soziale Merkmale beworben, aber keine nachhaltigen Investitionen getätigt .



Inwieweit wurden die mit dem Finanzprodukt beworbenen ökologischen und/oder sozialen Merkmale erfüllt?

Mit **Nachhaltigkeitsindikatoren** wird gemessen, inwieweit die mit dem Finanzprodukt beworbenen ökologischen oder sozialen Merkmale erreicht werden.

Das Finanzprodukt bewarb ökologische und soziale Merkmale und qualifizierte als Finanzprodukt gemäß Artikel 8 Absatz 1 SFDR durch Nachbildung des MSCI Europe Financials ESG Screened 20-35 Select Index (der „Referenzindex“), der ökologische und/oder soziale Kriterien berücksichtigte. Das Finanzprodukt hielt ein Wertpapierportfolio, das alle oder eine erhebliche Anzahl der Bestandteile des Referenzindex umfasste. Bei der Zusammensetzung des Referenzindex wurden Unternehmen aus dem MSCI Europe Financials Index (der „Mutterindex“) ausgewählt, die bestimmte ökologische, soziale und die Unternehmensführung betreffende Mindeststandards (sogenannte ESG-Standards für „Environmental“, „Social“ und „Governance“) erfüllten, und Unternehmen ausgeschlossen, die spezifischen ESG-Kriterien nicht entsprachen. Der Ausschluss galt für Unternehmen, die

- nicht von MSCI ESG Research bewertet waren;
- ein MSCI ESG-Rating von CCC aufwiesen;
- an kontroversen Waffengeschäften beteiligt waren;
- im ESG Business Involvement Screening Research von MSCI als Unternehmen eingestuft waren, die bestimmte Obergrenzen für Umsätze aus kontroversen Tätigkeiten (unter anderem in den Bereichen Tabakprodukte, konventionelle Waffen, Nuklearwaffen, Waffen der zivilen Nutzung, Abbau von Thermalkohle, unkonventionelle Öl- und Gasförderung und/oder Öl- und Gasförderung in der Arktis und Palmöl) überschreiten;
- einen MSCI ESG Controversies Score von null aufwiesen und/oder nicht die Prinzipien des UN Global Compact einhielten oder einen unzureichenden MSCI ESG Controversies Score in Bezug auf bestimmte umstrittene Biodiversitäts- und/oder Umweltthemen aufwiesen.

Der Referenzindex beinhaltete auch eine Regel für die Reduzierung von CO₂-Emissionen, bei der für den Fall, dass nach Anwendung der obigen Ausschlusskriterien die Treibhausgas-(„THG“-)Emissionsintensität des Referenzindex im Vergleich zum Mutterindex nicht genügend reduziert worden war, die Bestandteile in absteigender Reihenfolge ihrer THG-Emissionsintensität ausgeschlossen wurden, bis der entsprechende Reduktionsschwellenwert gemäß der MSCI Climate Change Metrics erreicht war.

Für den Referenzindex wurden die Unternehmensbewertungen und Analysen von MSCI ESG Research herangezogen. Dies waren insbesondere die folgenden vier Elemente:

MSCI ESG-Ratings

MSCI ESG Ratings stellte Research, Daten, Analysen und Bewertungen zur Verfügung, die darüber Aufschluss gaben, wie gut Unternehmen Umwelt-, Sozial- und Governance-Risiken und -Potenziale steuern. MSCI ESG Ratings vergab ein unternehmensbezogenes ESG-Gesamtrating.

MSCI ESG Controversies

MSCI ESG Controversies lieferte Bewertungen für Kontroversen, die sich aus negativen Auswirkungen der Geschäftstätigkeiten, Produkte und Dienstleistungen eines Unternehmens auf Umwelt, Soziales und/oder Unternehmensführung ergeben.

MSCI ESG Business Involvement Screening Research

MSCI ESG Business Involvement Screening Research (BISR) sollte institutionellen Anlegern das Management von ESG-Standards und -Einschränkungen ermöglichen.

MSCI Climate Change Metrics

MSCI Climate Change Metrics bot Klimadaten und Tools, mit denen Anleger Klimarisiken und -chancen in ihre Anlagestrategie und -prozesse integrieren konnten.

Wie haben die Nachhaltigkeitsindikatoren abgeschnitten?

Xtrackers MSCI Europe Financials ESG Screened UCITS ETF

Indikatoren	Beschreibung	Performanz 30. Dezember 2024
Beteiligung an Tabak	Der prozentuale Anteil des Marktwerts des Finanzproduktportfolios, der in Unternehmen engagiert ist, die als an der Tabakindustrie beteiligt gekennzeichnet sind, wie von MSCI bestimmt. Dies umfasst alle Tabakproduzenten sowie Tabakhändler, -lieferanten und -einzelhändler mit einem Gesamtumsatz von mindestens 5 % in diesen Bereichen, oder für den keine Daten verfügbar waren.	0 Marktgewicht (%)
Beteiligung an umstrittenen Waffen	Der prozentuale Anteil des Marktwerts des Finanzproduktportfolios, der in Unternehmen engagiert ist, die Verbindungen zu Streumunition, Landminen, biologischen/chemischen Waffen, Waffen mit abgereichertem Uran, blendenden Laserwaffen, Brandwaffen und/oder Splitterwaffen haben, wie von MSCI bestimmt, oder für den keine Daten verfügbar waren.	0 Marktgewicht (%)
Engagement in sehr schwerwiegenden Kontroversen	Der prozentuale Anteil des Marktwerts des Finanzproduktportfolios, der in Unternehmen engagiert ist, die mit einer oder mehreren sehr schwerwiegenden Kontroversen in Bezug auf Umwelt, Kunden, Menschenrechte, Arbeitsrechte und Unternehmensführung konfrontiert sind, wie von MSCI bestimmt, einschließlich von Verstößen gegen die OECD-Leitsätze für multinationale Unternehmen und die Leitprinzipien der Vereinten Nationen für Wirtschaft und Menschenrechte, oder für die keine Daten verfügbar waren.	0 Marktgewicht (%)
Engagement in Worst-in-Class-Emittenten	Der prozentuale Anteil des Marktwerts des Finanzproduktportfolios, der in Unternehmen mit einem Rating von „CCC“ engagiert ist, wie von MSCI bestimmt, oder für den keine Daten verfügbar waren.	0 Marktgewicht (%)

Xtrackers MSCI Europe Financials ESG Screened UCITS ETF

Indikatoren Performanz	29.12.2023	30.12.2022	
Engagement in Worst-in-Class-Emittenten	0,00	1,03	Marktgewicht (%)
Engagement in sehr schwerwiegenden Kontroversen	0,00	1,03	Marktgewicht (%)
Beteiligung an Tabak	0,00	1,03	Marktgewicht (%)
Beteiligung an umstrittenen Waffen	0,00	1,03	Marktgewicht (%)

Welche Ziele verfolgten die nachhaltigen Investitionen, die mit dem Finanzprodukt teilweise getätigt wurden, und wie trägt die nachhaltige Investition zu diesen Zielen bei?

Obwohl das Finanzprodukt kein nachhaltiges Anlageziel verfolgte, legte es einen Mindestanteil seiner Vermögenswerte in nachhaltigen Investitionen gemäß Artikel 2 Absatz 17 SFDR an.

Zum 31.12.2024 waren 2,63% des Nettovermögens des Finanzprodukts in nachhaltige wirtschaftliche Tätigkeiten investiert, die gemäß Artikel 2 Absatz 17 SFDR einen positiven Beitrag zu einem Umweltziel und/oder zu einem sozialen Ziel leisten. Nachhaltige wirtschaftliche Tätigkeiten bezeichnen den Anteil der wirtschaftlichen Tätigkeiten eines Emittenten, die zur Erreichung eines Umweltziels und/oder eines sozialen Ziels beitragen, vorausgesetzt, dass diese Investitionen keines dieser Ziele erheblich beeinträchtigen und die Unternehmen, in die investiert wird, Verfahrensweisen einer guten Unternehmensführung anwenden. In die Nachhaltigkeitsbewertung von Anlagen flossen Daten von einem oder mehreren Datenanbietern und/oder aus öffentlichen Quellen ein, um festzustellen, ob eine Tätigkeit nachhaltig war. Die Umweltziele und/oder sozialen Ziele wurden anhand der Tätigkeiten ermittelt, die einen positiven Beitrag zu den Zielen der Vereinten Nationen für eine nachhaltige Entwicklung („UN-SDGs“) leisteten. Hierzu zählten unter anderem: (i) Ziel 1: Keine Armut, (ii) Ziel 2: Kein Hunger, (iii) Ziel 3: Gesundheit und Wohlergehen, (iv) Ziel 4: Hochwertige Bildung, (v) Ziel 5: Geschlechtergleichheit, (vi) Ziel 6: Sauberes Wasser und Sanitäreinrichtungen, (vii) Ziel 7: Bezahlbare und saubere Energie, (viii) Ziel 10: Weniger Ungleichheiten, (ix) Ziel 11: Nachhaltige Städte und Gemeinden, (x) Ziel 12: Nachhaltiger Konsum, (xi) Ziel 13: Maßnahmen zum Klimaschutz, (xii) Ziel 14: Leben unter Wasser und (xiii) Ziel 15: Leben an Land. Diese Tätigkeiten wurden nach Umsatz, Investitionsausgaben (CapEx) und/oder Betriebsausgaben (OpEx) bewertet.

Inwiefern haben die nachhaltigen Investitionen, die mit dem Finanzprodukt teilweise getätigt wurden, ökologisch oder sozial nachhaltigen Anlagezielen nicht erheblich geschadet?

Gemäß Artikel 2 Absatz 17 SFDR wurden durch diese nachhaltigen Investitionen keine Umweltziele oder sozialen Ziele erheblich beeinträchtigt und befolgten die Emittenten dieser nachhaltigen Investitionen Verfahrensweisen einer guten Unternehmensführung. Investitionen, die die Schwellenwerte für die Vermeidung erheblicher Beeinträchtigungen (Do No Significant Harm – „DNSH“) nicht erfüllten, wurden bei der Berechnung des Anteils nachhaltiger Investitionen des Finanzprodukts nicht berücksichtigt. Die DNSH-Schwellenwerte betrafen unter anderem:

- Beteiligung an schädlichen Geschäftsaktivitäten
- Verstoß gegen internationale Normen oder Beteiligung an sehr schwerwiegenden Kontroversen
- Überschreitung bestimmter Schwellenwerte bei den Indikatoren für nachteilige Auswirkungen

Wie wurden die Indikatoren für nachteilige Auswirkungen auf Nachhaltigkeitsfaktoren berücksichtigt?

Im Rahmen der DNSH-Bewertung gemäß Artikel 2 Absatz 17 SFDR wurden in die Nachhaltigkeitsbewertung von Anlagen bestimmte Messgrößen für die wichtigsten nachteiligen Auswirkungen einbezogen. Außerdem wurden im Referenzindex des Finanzprodukts Kriterien berücksichtigt, die dazu dienten, das Engagement zu reduzieren oder Wertpapiere auszuschließen, die mit den folgenden Indikatoren für die wichtigsten nachteiligen Auswirkungen unvereinbar waren:

- CO₂-Fußabdruck (Nr. 2)
- THG-Emissionsintensität der Unternehmen, in die investiert wird (Nr. 3)
- Engagement in Unternehmen, die im Bereich der fossilen Brennstoffe tätig sind (Nr. 4)
- Verstoß gegen die Prinzipien des UN Global Compact und die OECD-Leitsätze für multinationale Unternehmen (Nr. 10)
- Engagement in umstrittenen Waffen (Nr. 14)

Stehen die nachhaltigen Investitionen mit den OECD-Leitsätzen für multinationale Unternehmen und den Leitprinzipien der Vereinten Nationen für Wirtschaft und Menschenrechte in Einklang? Nähere Angaben:

Wertpapiere vom Unternehmen, die gegen die OECD-Leitsätze für multinationale Unternehmen und die Leitprinzipien der Vereinten Nationen für Wirtschaft und Menschenrechte verstießen, wurden aus dem Referenzindex des Finanzprodukts ausgeschlossen.

In der EU-Taxonomie ist der Grundsatz „Vermeidung erheblicher Beeinträchtigungen“ festgelegt, nach dem taxonomiekonforme Investitionen die Ziele der EU-Taxonomie nicht erheblich beeinträchtigen dürfen, und es sind spezifische EU-Kriterien beigefügt.

Der Grundsatz „Vermeidung erheblicher Beeinträchtigungen“ findet nur bei denjenigen dem Finanzprodukt zugrunde liegenden Investitionen Anwendung, die die EU-Kriterien für ökologisch nachhaltige Wirtschaftsaktivitäten berücksichtigen. Die dem verbleibenden Teil dieses Finanzprodukts zugrunde liegenden Investitionen berücksichtigen nicht die EU-Kriterien für ökologisch nachhaltige Wirtschaftsaktivitäten.

Alle anderen nachhaltigen Investitionen dürfen ökologische oder soziale Ziele ebenfalls nicht erheblich beeinträchtigen.



Wie wurden bei diesem Finanzprodukt die wichtigsten nachteiligen Auswirkungen auf Nachhaltigkeitsfaktoren berücksichtigt?

Bei den **wichtigsten nachteiligen Auswirkungen** handelt es sich um die bedeutendsten nachteiligen Auswirkungen von Investitionsentscheidungen auf Nachhaltigkeitsfaktoren in den Bereichen Umwelt, Soziales und Beschäftigung, Achtung der Menschenrechte und Bekämpfung von Korruption und Bestechung.

Im Rahmen der DNSH-Bewertung gemäß Artikel 2 Absatz 17 SFDR wurden in die Nachhaltigkeitsbewertung von Anlagen bestimmte Messgrößen für die wichtigsten nachteiligen Auswirkungen einbezogen. Außerdem wurden im Referenzindex des Finanzprodukts Kriterien berücksichtigt, die dazu dienten, das Engagement zu reduzieren oder Wertpapiere auszuschließen, die mit den folgenden Indikatoren für die wichtigsten nachteiligen Auswirkungen unvereinbar waren:

- CO₂-Fußabdruck (Nr. 2)
- THG-Emissionsintensität der Unternehmen, in die investiert wird (Nr. 3)
- Engagement in Unternehmen, die im Bereich der fossilen Brennstoffe tätig sind (Nr. 4)
- Verstoß gegen die Prinzipien des UN Global Compact und die OECD-Leitsätze für multinationale Unternehmen (Nr. 10)
- Engagement in umstrittenen Waffen (Nr. 14)



Welche sind die Hauptinvestitionen dieses Finanzprodukts?

Xtrackers MSCI Europe Financials ESG Screened UCITS ETF

Größte Investitionen	Aufschlüsselung der Branchenstruktur gemäß NACE-Systematik	In % des durchschnittlichen Portfoliovermögens	Aufschlüsselung der Länder
HSBC Holdings	K - Erbringung von Finanz- und Versicherungsdienstleistungen	12,1 %	Vereinigtes Königreich
UBS Group A G	K - Erbringung von Finanz- und Versicherungsdienstleistungen	7,5 %	Schweiz
Zurich Insurance Group Reg.	K - Erbringung von Finanz- und Versicherungsdienstleistungen	6,1 %	Schweiz
Bco Santander Centr.Hispano	K - Erbringung von Finanz- und Versicherungsdienstleistungen	5,5 %	Spanien
AXA	K - Erbringung von Finanz- und Versicherungsdienstleistungen	4,7 %	Frankreich
London Stock Exchange Group	K - Erbringung von Finanz- und Versicherungsdienstleistungen	4,3 %	Vereinigtes Königreich
Investor B	M - Erbringung von freiberuflichen, wissenschaftlichen und technischen Dienstleistungen	3,4 %	Schweden
UniCredit	K - Erbringung von Finanz- und Versicherungsdienstleistungen	3,3 %	Italien
Lloyds TSB Group	K - Erbringung von Finanz- und Versicherungsdienstleistungen	3,2 %	Vereinigtes Königreich
Deutsche Börse	K - Erbringung von Finanz- und Versicherungsdienstleistungen	3,0 %	Deutschland
Barclays	K - Erbringung von Finanz- und Versicherungsdienstleistungen	2,9 %	Vereinigtes Königreich
3i Group	K - Erbringung von Finanz- und Versicherungsdienstleistungen	2,8 %	Vereinigtes Königreich
Nordea Bank	K - Erbringung von Finanz- und Versicherungsdienstleistungen	2,8 %	Finnland
Partners Group Holding Reg.	K - Erbringung von Finanz- und Versicherungsdienstleistungen	2,4 %	Schweiz
Adyen	K - Erbringung von Finanz- und Versicherungsdienstleistungen	2,3 %	Niederlande

für den Zeitraum vom 01. Januar 2024 bis zum 30. Dezember 2024

Die Liste umfasst die folgenden Investitionen, auf die **der größte Anteil der** im Bezugszeitraum getätigten **Investitionen** des Finanzprodukts entfiel: für den Zeitraum vom 01. Januar 2024 bis zum 31. Dezember 2024



Wie hoch war der Anteil der nachhaltigkeitsbezogenen Investitionen?

Die **Vermögensallokation** gibt den jeweiligen Anteil der Investitionen in bestimmte Vermögenswerte an.

Wie sah die Vermögensallokation aus?

Zum 31.12.2024 investierte dieser Teilfonds 99,66% seines Nettovermögens in Anlagen, die mit den beworbenen ökologischen und sozialen Merkmalen im Einklang stehen (#1 Ausgerichtet auf ökologische oder soziale Merkmale). Innerhalb dieser Kategorie erfüllten 2,63% des Vermögens des Finanzprodukts die Kriterien für eine Einstufung als nachhaltige Investitionen (#1A Nachhaltige Investitionen).

0,34% der Anlagen erfüllten diese Merkmale nicht (#2 Andere Investitionen).

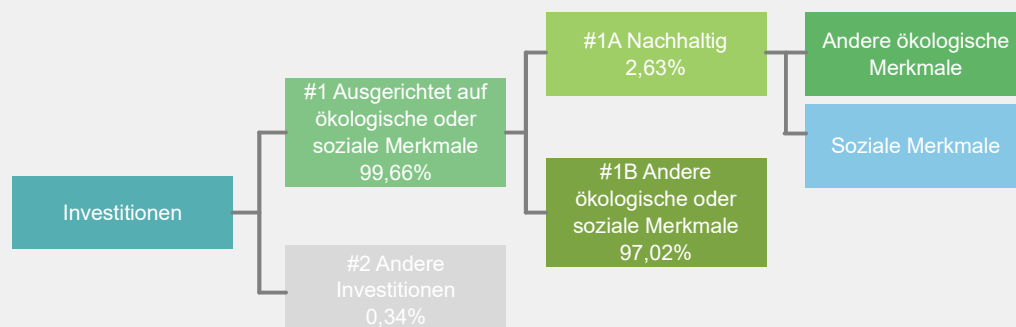

#1 Ausgerichtet auf ökologische oder soziale Merkmale umfasst Investitionen des Finanzprodukts, die zur Erreichung der beworbenen ökologischen oder sozialen Merkmale getätigt wurden.

#2 Andere Investitionen umfasst die übrigen Investitionen des Finanzprodukts, die weder auf ökologische oder soziale Merkmale ausgerichtet sind noch als nachhaltige Investitionen eingestuft werden.

Die Kategorie **#1 Ausgerichtet auf ökologische oder soziale Merkmale** umfasst folgende Unterkategorien:

- Die Unterkategorie **#1A Nachhaltige Investitionen** umfasst ökologisch und sozial nachhaltige Investitionen.
- Die Unterkategorie **#1B Andere ökologische oder soziale Merkmale** umfasst Investitionen, die auf ökologische oder soziale Merkmale ausgerichtet sind, aber nicht als nachhaltige Investitionen eingestuft werden.

In welchen Wirtschaftssektoren wurden die Investitionen getätigt?

Xtrackers MSCI Europe Financials ESG Screened UCITS ETF

NACE-Code	Aufschlüsselung der Branchenstruktur gemäß NACE-Systematik	In % des Portfoliovermögens
H	Verkehr und Lagerei	0,5 %
K	Erbringung von Finanz- und Versicherungsdienstleistungen	93,4 %
M	Erbringung von freiberuflichen, wissenschaftlichen und technischen Dienstleistungen	5,5 %
NA	Sonstige	0,7 %
Beteiligung an Unternehmen, die im Bereich der fossilen Brennstoffe tätig sind*		3,9 %

Stand: 30. Dezember 2024

* Das Engagement des Finanzprodukts gegenüber Unternehmen, die im fossilen Brennstoffsektor tätig sind, wurde als das Gesamtgewicht aller Unternehmen mit jeglichen Einnahmen aus fossilen Brennstoffen, einschließlich sekundärer Aktivitäten, ermittelt und unterscheidet sich von den gemäß der NACE-Klassifikation definierten Wirtschaftssektoren. Die Berechnung gilt ausschließlich für Wertpapiere, die als Unternehmen klassifiziert sind. Die Daten stammen von verschiedenen Datenanbietern, was zu Abweichungen gegenüber anderen in diesem Bericht offengelegten Angaben zur Beteiligung gegenüber fossilen Brennstoffen führen kann.



Inwiefern waren die nachhaltigen Investitionen mit einem Umweltziel mit der EU-Taxonomie konform?

k.A. – Es gab keinen Mindestanteil nachhaltiger Investitionen mit einem Umweltziel, die mit der EU-Taxonomie konform waren. Deshalb wird der Anteil ökologisch nachhaltiger Investitionen gemäß der Verordnung (EU) 2020/852 (Taxonomieverordnung) mit 0% des Vermögens des Finanzprodukts angesetzt. Es kann jedoch vorgekommen sein, dass einige nachhaltige Investitionen trotzdem dem Umweltziel der Taxonomie-Verordnung entsprachen.

Mit Blick auf die EU-Taxonomiekonformität umfassen die Kriterien für **fossiles Gas** die Begrenzung der Emissionen und die Umstellung auf voll erneuerbare Energie oder CO₂-arme Kraftstoffe bis Ende 2035. Die Kriterien für **Kernenergie** beinhalten umfassende Sicherheits- und Abfallentsorgungsvorschriften.

Ermöglichende Tätigkeiten wirken unmittelbar ermöglichend darauf hin, dass andere Tätigkeiten einen wesentlichen Beitrag zu den Umweltzielen leisten.

Übergangstätigkeiten sind Tätigkeiten, für die es noch keine CO₂-armen Alternativen gibt und die unter anderem Treibhausgasemissionswerte aufweisen, die den besten Leistungen entsprechen.

Wurde mit dem Finanzprodukt in EU-taxonomiekonforme Tätigkeiten im Bereich fossiles Gas und/oder Kernenergie investiert¹?

Ja:

In fossiles Gas

In Kernenergie

Nein

¹ Tätigkeiten im Bereich fossiles Gas und/oder Kernenergie sind nur dann EU-taxonomiekonform, wenn sie zur Eindämmung des Klimawandels („Klimaschutz“) beitragen und kein Ziel der EU-Taxonomie erheblich beeinträchtigen – siehe Erläuterung am linken Rand. Die vollständigen Kriterien für EU-taxonomiekonforme Wirtschaftstätigkeiten im Bereich fossiles Gas und Kernenergie sind in der Delegierten Verordnung (EU) 2022/1214 der Kommission festgelegt.

Taxonomiekonforme Tätigkeiten, ausgedrückt durch den Anteil der:

- **Umsatzerlöse**, die die gegenwärtige „Umweltfreundlichkeit“ der Unternehmen, in die investiert wird, widerspiegeln.

- **Investitionsausgaben** (CapEx), die die umweltfreundlichen, für den Übergang zu einer grünen Wirtschaft relevanten Investitionen der Unternehmen, in die investiert wird, aufzeigen.

- **Betriebsausgaben** (OpEx), die die umweltfreundlichen betrieblichen Aktivitäten der Unternehmen, in die investiert wird, widerspiegeln.

Die nachstehenden Grafiken zeigen den Mindestprozentsatz der EU-taxonomiekonformen Investitionen in Grün. Da es keine geeignete Methode zur Bestimmung der Taxonomiekonformität von Staatsanleihen* gibt, zeigt die erste Grafik die Taxonomiekonformität in Bezug auf alle Investitionen des Finanzprodukts einschließlich der Staatsanleihen, während die zweite Grafik die Taxonomiekonformität nur in Bezug auf die Investitionen des Finanzprodukts zeigt, die keine Staatsanleihen umfassen.

1. Taxonomiekonformität der Investitionen einschließlich Staatsanleihen*

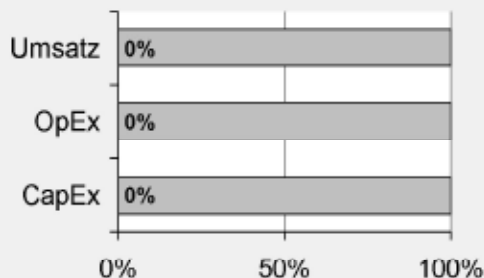

Taxonomiekonform: Fossiles Gas	0,00%
Taxonomiekonform: Kernenergie	0,00%
Taxonomiekonform (ohne fossiles Gas und Kernenergie)	0,00%
Taxonomiekonform	0,00%
Nicht taxonomiekonform	100,00%

2. Taxonomiekonformität der Investitionen ohne Staatsanleihen*

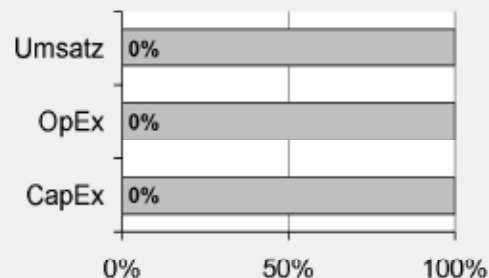

Taxonomiekonform: Fossiles Gas	0,00%
Taxonomiekonform: Kernenergie	0,00%
Taxonomiekonform (ohne fossiles Gas und Kernenergie)	0,00%
Taxonomiekonform	0,00%
Nicht taxonomiekonform	100,00%

Diese Grafik gibt 100% der Gesamtinvestitionen wieder.

* Für die Zwecke dieser Diagramme umfasst der Begriff „Staatsanleihen“ alle Risikopositionen gegenüber Staaten.

Wie hoch ist der Anteil der Investitionen, die in Übergangstätigkeiten und ermöglichende Tätigkeiten geflossen sind?

k.A. – Es gab keinen Mindestanteil nachhaltiger Investitionen mit einem Umweltziel, die mit der EU-Taxonomie konform waren. Deshalb wird der Anteil der Investitionen in Übergangswirtschaftstätigkeiten und ermöglichende Tätigkeiten gemäß der Verordnung (EU) 2020/852 (Taxonomieverordnung) mit 0% des Vermögens des Finanzprodukts angesetzt. Es kann jedoch vorgekommen sein, dass einige nachhaltige Investitionen in Übergangswirtschaftstätigkeiten und ermöglichende Tätigkeiten erfolgten.

Wie hat sich der Anteil der Investitionen, die mit der EU-Taxonomie in Einklang gebracht werden, im Vergleich zu früheren Bezugszeiträumen entwickelt?

k.A.



sind nachhaltige Investitionen mit einem Umweltziel, die **die Kriterien** für ökologisch nachhaltige Wirtschaftstätigkeiten gemäß der Verordnung (EU) 2020/852 **nicht berücksichtigen**.



Wie hoch war der Anteil der nicht mit der EU-Taxonomie konformen nachhaltigen Investitionen mit einem Umweltziel?

Das Finanzprodukt hatte keine Mindestquote für nachhaltige Wirtschaftstätigkeiten, die zu einem Umweltziel beitragen, festgelegt. Zum 31.12.2024 betrug der Anteil an ökologisch und sozial nachhaltigen Investitionen jedoch insgesamt 2,63%.



Wie hoch war der Anteil der sozial nachhaltigen Investitionen?

Das Finanzprodukt hatte keine Mindestquote für nachhaltige Wirtschaftstätigkeiten, die zu einem sozialen Ziel beitragen, festgelegt. Zum 31.12.2024 betrug der Anteil an ökologisch und sozial nachhaltigen Investitionen jedoch insgesamt 2,63%.



Welche Investitionen fielen unter „Andere Investitionen“, welcher Anlagezweck wurde mit ihnen verfolgt und gab es einen ökologischen oder sozialen Mindestschutz?

Das Finanzprodukt bewarb vorwiegend eine Portfoliostruktur bestehend aus Anlagen, die mit ökologischen und sozialen Merkmalen im Einklang standen (#1 Ausgerichtet auf ökologische oder soziale Merkmale).

Die unter „#2 Andere Investitionen“ aufgeführten Investitionen umfassten zum Zwecke eines effizienten Portfoliomanagements zusätzliche flüssige Mittel, darunter gesicherte und/oder ungesicherte Einlagen und/oder Anteile oder Aktien anderer OGAW oder anderer Organismen für gemeinsame Anlagen, die eine Geldmarkt- oder Barstrategie verfolgten, oder derivative Finanzinstrumente. Die Kategorie beinhaltete auch (i) Wertpapiere, die kürzlich vom jeweiligen ESG-Datenanbieter herabgestuft worden waren, aber erst bei der nächsten Neugewichtung des Referenzindex aus diesem entfernt werden konnten und daher erst zu diesem Zeitpunkt aus dem Portfolio herausgenommen wurden, und (ii) Wertpapiere, für die der jeweilige ESG-Datenanbieter (a) kein Rating zur Verfügung gestellt hatte oder (b) ein von dem ESG-Datenanbieter des Referenzindex abweichendes Rating angegeben hatte.



Welche Maßnahmen wurden während des Bezugszeitraums zur Erfüllung der ökologischen und/oder sozialen Merkmale ergriffen?

Der Referenzindex bewarb ökologische und soziale Merkmale. Hierzu wurden bei jeder Neugewichtung des Referenzindex Unternehmen des Ausgangsindex, die die oben beschriebenen spezifischen ESG-Kriterien nicht erfüllten, ausgeschlossen. Das Finanzprodukt verfolgte eine „direkte Anlagepolitik“ zur Erreichung des Anlageziels, das heißt, es wurde versucht, den Referenzindex durch den Kauf aller oder einer beträchtlichen Anzahl der im Referenzindex enthaltenen Werte zu replizieren.

Bei den im Berichtszeitraum abgeschlossenen Wertpapierleihgeschäften erfüllten die für diese Transaktionen gegebenenfalls hinterlegten Sicherheiten nach Feststellung des zuständigen Investmentmanagers, des Sub-Portfoliomanagers und/oder der Wertpapierleihstelle die ESG-Standards. Die mit den ESG-Standards konformen Wertpapiersicherheiten wurden unter Bezugnahme auf einen geeigneten ESG-Index ermittelt. Dabei kamen als Mindestanforderung weitgehend vergleichbare ESG-Screenings wie beim Referenzindex zur Anwendung.

Einen wesentlichen Bestandteil des Ansatzes der DWS Gruppe bei nachhaltigen Investitionen bildet die aktive Einflussnahme auf die Emittenten der Beteiligungsunternehmen durch Stimmrechtsausübung (Proxy Voting) und einen aktiven Dialog mit dem Ziel, Änderungen zugunsten der Kunden herbeizuführen. Die DWS verfolgte eine Mitwirkungspolitik und wandte eine Corporate Governance- und Stimmrechtsvertretungsrichtlinie an. Weitere Informationen zu den Aktivitäten der Stimmrechtsvertretung bei diesem Finanzprodukt finden Sie unter <https://funds.dws.com/en-lu/about-us/corporate-governance/>.



Wie hat dieses Finanzprodukt im Vergleich zum bestimmten Referenzwert abgeschnitten?

Das Finanzprodukt hat den MSCI Europe Financials ESG Screened 20–35 Select Index als Referenzwert festgelegt. Ein Vergleich der Wertentwicklung des Finanzprodukts mit der des Referenzindex kann der folgenden Darstellung entnommen werden.

Bei den **Referenzwerten** handelt es sich um Indizes, mit denen gemessen wird, ob das Finanzprodukt die beworbenen ökologischen oder sozialen Merkmale erreicht.

Wie unterscheidet sich der Referenzwert von einem breiten Marktindex?

Der Index basiert auf dem „Mutterindex“, der die Wertentwicklung der Aktien von Unternehmen mit großer und mittlerer Marktkapitalisierung in bestimmten europäischen Industrieländern widerspiegeln soll, die nach dem Global Industry Classification Standard (GICS®) dem Finanzsektor zugeordnet sind. Bei der Zusammensetzung des Referenzindex werden Unternehmen aus dem Mutterindex ausgeschlossen, die bestimmte ESG-Kriterien nicht erfüllen. Hierbei handelt es sich um Unternehmen, die

- nicht von MSCI ESG Research bewertet sind
- ein MSCI ESG-Rating von „CCC“ aufweisen
- an kontroversen Waffengeschäften beteiligt sind
- im ESG Business Involvement Screening Research von MSCI als Unternehmen eingestuft sind, die bestimmte Obergrenzen für Umsätze aus kontroversen Tätigkeiten (unter anderem in den Bereichen Tabakprodukte, konventionelle Waffen, Nuklearwaffen, Waffen der zivilen Nutzung, Abbau von Thermalkohle, unkonventionelle Öl- und Gasförderung und/oder Öl- und Gasförderung in der Arktis und Palmöl) überschreiten
- mit einem MSCI ESG Controversies Score von 0 und/oder Nichteinhaltung der Prinzipien des Global Compact der Vereinten Nationen oder mit einem unzureichenden MSCI ESG Controversies Score in Bezug auf bestimmte Kontroversen im Hinblick auf die Biodiversität und/oder die Umwelt

Der Referenzindex enthält auch eine Regel zur Verringerung der CO2-Emissionen, die vorsieht, dass bei unzureichender Reduzierung der THG-Emissionsintensität („THG“) des Referenzindex im Vergleich zum Parent-Index nach Anwendung der oben genannten Ausschlüsse die Bestandteile in absteigender Reihenfolge der THG-Emissionsintensität ausgeschlossen werden, bis ein entsprechender von MSCI Climate Change Metrics festgelegter Schwellenwert für die Reduzierung erreicht wird.

Wie hat dieses Finanzprodukt in Bezug auf die Nachhaltigkeitsindikatoren abgeschnitten, mit denen die Ausrichtung des Referenzwerts auf die beworbenen ökologischen oder sozialen Merkmale bestimmt wird?

Xtrackers MSCI Europe Financials ESG Screened UCITS ETF

Indikatoren	Performanz Finanzprodukt Xtrackers MSCI Europe Financials ESG Screened UCITS ETF	Performanz MSCI Europe Financials ESG Screened 20–35 Select Index
Beteiligung an Tabak	0 Marktgewicht (%)	0 Marktgewicht (%)
Beteiligung an umstrittenen Waffen	0 Marktgewicht (%)	0 Marktgewicht (%)
Engagement in sehr schwerwiegenden Kontroversen	0 Marktgewicht (%)	0 Marktgewicht (%)
Engagement in Worst-in-Class-Emittenten	0 Marktgewicht (%)	0 Marktgewicht (%)

Stand: 30. Dezember 2024

Wie hat dieses Finanzprodukt im Vergleich zum Referenzwert abgeschnitten?

Referenz Benchmark Vergleich	Finanzprodukt Xtrackers MSCI Europe Financials ESG Screened UCITS ETF	Benchmark MSCI Europe Financials ESG Screened 20–35 Select Index
Performanz	24,78%	24,33%

Performance (für die Periode 01. Januar 2024 bis zum 31. Dezember 2024)

Wie hat dieses Finanzprodukt im Vergleich zum breiten Marktindex abgeschnitten?

Vergleich mit dem breiten Marktindex	Finanzprodukt	Breiter Marktindex
	Xtrackers MSCI Europe Financials ESG Screened UCITS ETF	MSCI Europe Financials Net Total Return EUR Index
Performanz	24,78%	25,37%

Performance (für die Periode 01. Januar 2024 bis zum 31. Dezember 2024)

Regelmäßige Informationen zu den in Artikel 8 Absätze 1, 2 und 2a der Verordnung (EU) 2019/2088 und Artikel 6 Absatz 1 der Verordnung (EU) 2020/852 genannten Finanzprodukten

Eine **nachhaltige Investition** ist eine Investition in eine Wirtschaftstätigkeit, die zur Erreichung eines Umweltziels oder sozialen Ziels beiträgt, vorausgesetzt, dass diese Investition keine Umweltziele oder sozialen Ziele erheblich beeinträchtigt und die Unternehmen, in die investiert wird, Verfahrensweisen einer guten Unternehmensführung anwenden.

Die **EU-Taxonomie** ist ein Klassifikationssystem, das in der Verordnung (EU) 2020/852 festgelegt ist und ein Verzeichnis von **ökologisch nachhaltigen Wirtschaftstätigkeiten** enthält. In dieser Verordnung ist kein Verzeichnis der sozial nachhaltigen Wirtschaftstätigkeiten festgelegt. Nachhaltige Investitionen mit einem Umweltziel könnten taxonomie-konform sein oder nicht.

Name des Produkts: Xtrackers MSCI Europe Communication Services ESG Screened UCITS ETF

Unternehmenskennung (LEI-Code): 549300AGJ1TYQ7FNRT15

Ökologische und/oder soziale Merkmale

Wurden mit diesem Finanzprodukt nachhaltige Investitionen angestrebt?	
<input checked="" type="radio"/> <input checked="" type="radio"/> <input type="radio"/> Ja	<input checked="" type="radio"/> <input type="radio"/> <input checked="" type="checkbox"/> Nein
<input type="checkbox"/> Es wurden damit nachhaltige Investitionen mit einem Umweltziel getätigt: ___%	<input checked="" type="checkbox"/> Es wurden damit ökologische/soziale Merkmale beworben und obwohl keine nachhaltigen Investitionen angestrebt wurden, enthielt es 15,26 % an nachhaltigen Investitionen
<input type="checkbox"/> in Wirtschaftstätigkeiten, die nach der EU-Taxonomie als ökologisch nachhaltig einzustufen sind	<input type="checkbox"/> mit einem Umweltziel in Wirtschaftstätigkeiten, die nach der EU-Taxonomie als ökologisch nachhaltig einzustufen sind
<input type="checkbox"/> in Wirtschaftstätigkeiten, die nach der EU-Taxonomie nicht als ökologisch nachhaltig einzustufen sind	<input checked="" type="checkbox"/> mit einem Umweltziel in Wirtschaftstätigkeiten, die nach der EU-Taxonomie nicht als ökologisch nachhaltig einzustufen sind
<input type="checkbox"/> Es wurden damit nachhaltige Investitionen mit einem sozialen Ziel getätigt: ___%	<input checked="" type="checkbox"/> mit einem sozialen Ziel
<input type="checkbox"/> Es wurden damit nachhaltige Investitionen mit einem sozialen Ziel getätigt: ___%	<input type="checkbox"/> Es wurden damit ökologische/soziale Merkmale beworben, aber keine nachhaltigen Investitionen getätigt .



Inwieweit wurden die mit dem Finanzprodukt beworbenen ökologischen und/oder sozialen Merkmale erfüllt?

Mit **Nachhaltigkeitsindikatoren** wird gemessen, inwieweit die mit dem Finanzprodukt beworbenen ökologischen oder sozialen Merkmale erreicht werden.

Das Finanzprodukt bewarb ökologische und soziale Merkmale und qualifizierte als Finanzprodukt gemäß Artikel 8 Absatz 1 SFDR durch Nachbildung des MSCI Europe Communication Services ESG Screened 20-35 Select Index (der „Referenzindex“), der ökologische und/oder soziale Kriterien berücksichtigte. Das Finanzprodukt hielt ein Wertpapierportfolio, das alle oder eine erhebliche Anzahl der Bestandteile des Referenzindex umfasste. Bei der Zusammensetzung des Referenzindex wurden Unternehmen aus dem MSCI Europe Communication Services Index (der „Mutterindex“) ausgewählt, die bestimmte ökologische, soziale und die Unternehmensführung betreffende Mindeststandards (sogenannte ESG-Standards für „Environmental“, „Social“ und „Governance“) erfüllten, und Unternehmen ausgeschlossen, die spezifischen ESG-Kriterien nicht entsprachen. Der Ausschluss galt für Unternehmen, die

- nicht von MSCI ESG Research bewertet waren;
- ein MSCI ESG-Rating von CCC aufwiesen;
- an kontroversen Waffengeschäften beteiligt waren;
- im ESG Business Involvement Screening Research von MSCI als Unternehmen eingestuft waren, die bestimmte Obergrenzen für Umsätze aus kontroversen Tätigkeiten (unter anderem in den Bereichen Tabakprodukte, konventionelle Waffen, Nuklearwaffen, Waffen der zivilen Nutzung, Abbau von Thermalkohle, unkonventionelle Öl- und Gasförderung und/oder Öl- und Gasförderung in der Arktis und Palmöl) überschritten;
- einen MSCI ESG Controversies Score von null aufwiesen und/oder nicht die Prinzipien des UN Global Compact einhielten oder einen unzureichenden MSCI ESG Controversies Score in Bezug auf bestimmte umstrittene Biodiversitäts- und/oder Umweltthemen aufwiesen.

Der Referenzindex beinhaltete auch eine Regel für die Reduzierung von CO₂-Emissionen, bei der für den Fall, dass nach Anwendung der obigen Ausschlusskriterien die Treibhausgas-(„THG“-)Emissionsintensität des Referenzindex im Vergleich zum Mutterindex nicht genügend reduziert worden war, die Bestandteile in absteigender Reihenfolge ihrer THG-Emissionsintensität ausgeschlossen wurden, bis der entsprechende Reduktionsschwellenwert gemäß der MSCI Climate Change Metrics erreicht war.

Für den Referenzindex wurden die Unternehmensbewertungen und Analysen von MSCI ESG Research herangezogen. Dies waren insbesondere die folgenden vier Elemente:

MSCI ESG-Ratings

MSCI ESG Ratings stellte Research, Daten, Analysen und Bewertungen zur Verfügung, die darüber Aufschluss gaben, wie gut Unternehmen Umwelt-, Sozial- und Governance-Risiken und -Potenziale steuern. MSCI ESG Ratings vergab ein unternehmensbezogenes ESG-Gesamtrating.

MSCI ESG Controversies

MSCI ESG Controversies lieferte Bewertungen für Kontroversen, die sich aus negativen Auswirkungen der Geschäftstätigkeiten, Produkte und Dienstleistungen eines Unternehmens auf Umwelt, Soziales und/oder Unternehmensführung ergeben.

MSCI ESG Business Involvement Screening Research

MSCI ESG Business Involvement Screening Research (BISR) sollte institutionellen Anlegern das Management von ESG-Standards und -Einschränkungen ermöglichen.

MSCI Climate Change Metrics

MSCI Climate Change Metrics bot Klimadaten und Tools, mit denen Anleger Klimarisiken und -chancen in ihre Anlagestrategie und -prozesse integrieren konnten.

Wie haben die Nachhaltigkeitsindikatoren abgeschnitten?

Xtrackers MSCI Europe Communication Services ESG Screened UCITS ETF

Indikatoren	Beschreibung	Performanz 30. Dezember 2024
Beteiligung an Tabak	Der prozentuale Anteil des Marktwerts des Finanzproduktportfolios, der in Unternehmen engagiert ist, die als an der Tabakindustrie beteiligt gekennzeichnet sind, wie von MSCI bestimmt. Dies umfasst alle Tabakproduzenten sowie Tabakhändler, -lieferanten und -einzelhändler mit einem Gesamtumsatz von mindestens 5 % in diesen Bereichen, oder für den keine Daten verfügbar waren.	0 Marktgewicht (%)
Beteiligung an umstrittenen Waffen	Der prozentuale Anteil des Marktwerts des Finanzproduktportfolios, der in Unternehmen engagiert ist, die Verbindungen zu Streumunition, Landminen, biologischen/chemischen Waffen, Waffen mit angereichertem Uran, blendenden Laserwaffen, Brandwaffen und/oder Splitterwaffen haben, wie von MSCI bestimmt, oder für den keine Daten verfügbar waren.	0 Marktgewicht (%)
Engagement in sehr schwerwiegenden Kontroversen	Der prozentuale Anteil des Marktwerts des Finanzproduktportfolios, der in Unternehmen engagiert ist, die mit einer oder mehreren sehr schwerwiegenden Kontroversen in Bezug auf Umwelt, Kunden, Menschenrechte, Arbeitsrechte und Unternehmensführung konfrontiert sind, wie von MSCI bestimmt, einschließlich von Verstößen gegen die OECD-Leitsätze für multinationale Unternehmen und die Leitprinzipien der Vereinten Nationen für Wirtschaft und Menschenrechte, oder für die keine Daten verfügbar waren.	0 Marktgewicht (%)
Engagement in Worst-in-Class-Emittenten	Der prozentuale Anteil des Marktwerts des Finanzproduktportfolios, der in Unternehmen mit einem Rating von „CCC“ engagiert ist, wie von MSCI bestimmt, oder für den keine Daten verfügbar waren.	0 Marktgewicht (%)

Xtrackers MSCI Europe Communication Services ESG Screened UCITS ETF

Indikatoren Performanz	29.12.2023	30.12.2022	
Engagement in Worst-in-Class-Emittenten	0,00	0,00	Marktgewicht (%)
Engagement in sehr schwerwiegenden Kontroversen	0,00	0,00	Marktgewicht (%)
Beteiligung an Tabak	0,00	0,00	Marktgewicht (%)
Beteiligung an umstrittenen Waffen	0,00	0,00	Marktgewicht (%)

Welche Ziele verfolgten die nachhaltigen Investitionen, die mit dem Finanzprodukt teilweise getätigt wurden, und wie trägt die nachhaltige Investition zu diesen Zielen bei?

Obwohl das Finanzprodukt kein nachhaltiges Anlageziel verfolgte, legte es einen Mindestanteil seiner Vermögenswerte in nachhaltigen Investitionen gemäß Artikel 2 Absatz 17 SFDR an.

Zum 31.12.2024 waren 15,26% des Nettovermögens des Finanzprodukts in nachhaltige wirtschaftliche Tätigkeiten investiert, die gemäß Artikel 2 Absatz 17 SFDR einen positiven Beitrag zu einem Umweltziel und/oder zu einem sozialen Ziel leisten. Nachhaltige wirtschaftliche Tätigkeiten bezeichnen den Anteil der wirtschaftlichen Tätigkeiten eines Emittenten, die zur Erreichung eines Umweltziels und/oder eines sozialen Ziels beitragen, vorausgesetzt, dass diese Investitionen keines dieser Ziele erheblich beeinträchtigen und die Unternehmen, in die investiert wird, Verfahrensweisen einer guten Unternehmensführung anwenden. In die Nachhaltigkeitsbewertung von Anlagen flossen Daten von einem oder mehreren Datenanbietern und/oder aus öffentlichen Quellen ein, um festzustellen, ob eine Tätigkeit nachhaltig war. Die Umweltziele und/oder sozialen Ziele wurden anhand der Tätigkeiten ermittelt, die einen positiven Beitrag zu den Zielen der Vereinten Nationen für eine nachhaltige Entwicklung („UN-SDGs“) leisteten. Hierzu zählten unter anderem: (i) Ziel 1: Keine Armut, (ii) Ziel 2: Kein Hunger, (iii) Ziel 3: Gesundheit und Wohlergehen, (iv) Ziel 4: Hochwertige Bildung, (v) Ziel 5: Geschlechtergleichheit, (vi) Ziel 6: Sauberes Wasser und Sanitäreinrichtungen, (vii) Ziel 7: Bezahlbare und saubere Energie, (viii) Ziel 10: Weniger Ungleichheiten, (ix) Ziel 11: Nachhaltige Städte und Gemeinden, (x) Ziel 12: Nachhaltiger Konsum, (xi) Ziel 13: Maßnahmen zum Klimaschutz, (xii) Ziel 14: Leben unter Wasser und (xiii) Ziel 15: Leben an Land. Diese Tätigkeiten wurden nach Umsatz, Investitionsausgaben (CapEx) und/oder Betriebsausgaben (OpEx) bewertet.

Inwiefern haben die nachhaltigen Investitionen, die mit dem Finanzprodukt teilweise getätigt wurden, ökologisch oder sozial nachhaltigen Anlagezielen nicht erheblich geschadet?

Gemäß Artikel 2 Absatz 17 SFDR wurden durch diese nachhaltigen Investitionen keine Umweltziele oder sozialen Ziele erheblich beeinträchtigt und befolgten die Emittenten dieser nachhaltigen Investitionen Verfahrensweisen einer guten Unternehmensführung. Investitionen, die die Schwellenwerte für die Vermeidung erheblicher Beeinträchtigungen (Do No Significant Harm – „DNSH“) nicht erfüllten, wurden bei der Berechnung des Anteils nachhaltiger Investitionen des Finanzprodukts nicht berücksichtigt. Die DNSH-Schwellenwerte betrafen unter anderem:

- Beteiligung an schädlichen Geschäftsaktivitäten
- Verstoß gegen internationale Normen oder Beteiligung an sehr schwerwiegenden Kontroversen
- Überschreitung bestimmter Schwellenwerte bei den Indikatoren für nachteilige Auswirkungen

Wie wurden die Indikatoren für nachteilige Auswirkungen auf Nachhaltigkeitsfaktoren berücksichtigt?

Im Rahmen der DNSH-Bewertung gemäß Artikel 2 Absatz 17 SFDR wurden in die Nachhaltigkeitsbewertung von Anlagen bestimmte Messgrößen für die wichtigsten nachteiligen Auswirkungen einbezogen. Außerdem wurden im Referenzindex des Finanzprodukts Kriterien berücksichtigt, die dazu dienten, das Engagement zu reduzieren oder Wertpapiere auszuschließen, die mit den folgenden Indikatoren für die wichtigsten nachteiligen Auswirkungen unvereinbar waren:

- CO₂-Fußabdruck (Nr. 2)
- THG-Emissionsintensität der Unternehmen, in die investiert wird (Nr. 3)
- Engagement in Unternehmen, die im Bereich der fossilen Brennstoffe tätig sind (Nr. 4)
- Verstoß gegen die Prinzipien des UN Global Compact und die OECD-Leitsätze für multinationale Unternehmen (Nr. 10)
- Engagement in umstrittenen Waffen (Nr. 14)

Stehen die nachhaltigen Investitionen mit den OECD-Leitsätzen für multinationale Unternehmen und den Leitprinzipien der Vereinten Nationen für Wirtschaft und Menschenrechte in Einklang? Nähere Angaben:

Wertpapiere vom Unternehmen, die gegen die OECD-Leitsätze für multinationale Unternehmen und die Leitprinzipien der Vereinten Nationen für Wirtschaft und Menschenrechte verstießen, wurden aus dem Referenzindex des Finanzprodukts ausgeschlossen.

In der EU-Taxonomie ist der Grundsatz „Vermeidung erheblicher Beeinträchtigungen“ festgelegt, nach dem taxonomiekonforme Investitionen die Ziele der EU-Taxonomie nicht erheblich beeinträchtigen dürfen, und es sind spezifische EU-Kriterien beigefügt.

Der Grundsatz „Vermeidung erheblicher Beeinträchtigungen“ findet nur bei denjenigen dem Finanzprodukt zugrunde liegenden Investitionen Anwendung, die die EU-Kriterien für ökologisch nachhaltige Wirtschaftsaktivitäten berücksichtigen. Die dem verbleibenden Teil dieses Finanzprodukts zugrunde liegenden Investitionen berücksichtigen nicht die EU-Kriterien für ökologisch nachhaltige Wirtschaftsaktivitäten.

Alle anderen nachhaltigen Investitionen dürfen ökologische oder soziale Ziele ebenfalls nicht erheblich beeinträchtigen.



Wie wurden bei diesem Finanzprodukt die wichtigsten nachteiligen Auswirkungen auf Nachhaltigkeitsfaktoren berücksichtigt?

Bei den **wichtigsten nachteiligen Auswirkungen** handelt es sich um die bedeutendsten nachteiligen Auswirkungen von Investitionsentscheidungen auf Nachhaltigkeitsfaktoren in den Bereichen Umwelt, Soziales und Beschäftigung, Achtung der Menschenrechte und Bekämpfung von Korruption und Bestechung.

Im Rahmen der DNSH-Bewertung gemäß Artikel 2 Absatz 17 SFDR wurden in die Nachhaltigkeitsbewertung von Anlagen bestimmte Messgrößen für die wichtigsten nachteiligen Auswirkungen einbezogen. Außerdem wurden im Referenzindex des Finanzprodukts Kriterien berücksichtigt, die dazu dienten, das Engagement zu reduzieren oder Wertpapiere auszuschließen, die mit den folgenden Indikatoren für die wichtigsten nachteiligen Auswirkungen unvereinbar waren:

- CO2-Fußabdruck (Nr. 2)
- THG-Emissionsintensität der Unternehmen, in die investiert wird (Nr. 3)
- Engagement in Unternehmen, die im Bereich der fossilen Brennstoffe tätig sind (Nr. 4)
- Verstoß gegen die Prinzipien des UN Global Compact und die OECD-Leitsätze für multinationale Unternehmen (Nr. 10)
- Engagement in umstrittenen Waffen (Nr. 14)



Welche sind die Hauptinvestitionen dieses Finanzprodukts?

Xtrackers MSCI Europe Communication Services ESG Screened UCITS ETF

Größte Investitionen	Aufschlüsselung der Branchenstruktur gemäß NACE-Systematik	In % des durchschnittlichen Portfoliovermögens	Aufschlüsselung der Länder
Deutsche Telekom	J - Information und Kommunikation	31,8 %	Deutschland
Cellnex Telecom	J - Information und Kommunikation	10,4 %	Spanien
Swisscom Reg.	M - Erbringung von freiberuflichen, wissenschaftlichen und technischen Dienstleistungen	8,6 %	Schweiz
Telefónica	J - Information und Kommunikation	8,6 %	Spanien
Informa	NA - Sonstige	7,9 %	Vereinigtes Königreich
Koninklijke KPN	J - Information und Kommunikation	7,8 %	Niederlande
Auto Trader Group	M - Erbringung von freiberuflichen, wissenschaftlichen und technischen Dienstleistungen	5,0 %	Vereinigtes Königreich
Elisa Bear. A	J - Information und Kommunikation	3,7 %	Finnland
Telia Company	J - Information und Kommunikation	3,6 %	Schweden
Scout24	M - Erbringung von freiberuflichen, wissenschaftlichen und technischen Dienstleistungen	3,3 %	Deutschland
Tele2 Cl.B	J - Information und Kommunikation	2,9 %	Schweden
Infrastrutture Wireless Italiane	J - Information und Kommunikation	2,1 %	Italien
CTS Eventim	N - Erbringung von sonstigen wirtschaftlichen Dienstleistungen	1,9 %	Deutschland
Telecom Italia	J - Information und Kommunikation	1,5 %	Italien
Adevinta Cl.B	J - Information und Kommunikation	0,8 %	Norwegen

für den Zeitraum vom 01. Januar 2024 bis zum 30. Dezember 2024

Die Liste umfasst die folgenden Investitionen, auf die **der größte Anteil der** im Bezugszeitraum getätigten **Investitionen** des Finanzprodukts entfiel: für den Zeitraum vom 01. Januar 2024 bis zum 31. Dezember 2024



Wie hoch war der Anteil der nachhaltigkeitsbezogenen Investitionen?

Die **Vermögensallokation** gibt den jeweiligen Anteil der Investitionen in bestimmte Vermögenswerte an.

Wie sah die Vermögensallokation aus?

Zum 31.12.2024 investierte dieser Teilfonds 99,81% seines Nettovermögens in Anlagen, die mit den beworbenen ökologischen und sozialen Merkmalen im Einklang stehen (#1 Ausgerichtet auf ökologische oder soziale Merkmale). Innerhalb dieser Kategorie erfüllten 15,26% des Vermögens des Finanzprodukts die Kriterien für eine Einstufung als nachhaltige Investitionen (#1A Nachhaltige Investitionen).

0,19% der Anlagen erfüllten diese Merkmale nicht (#2 Andere Investitionen).

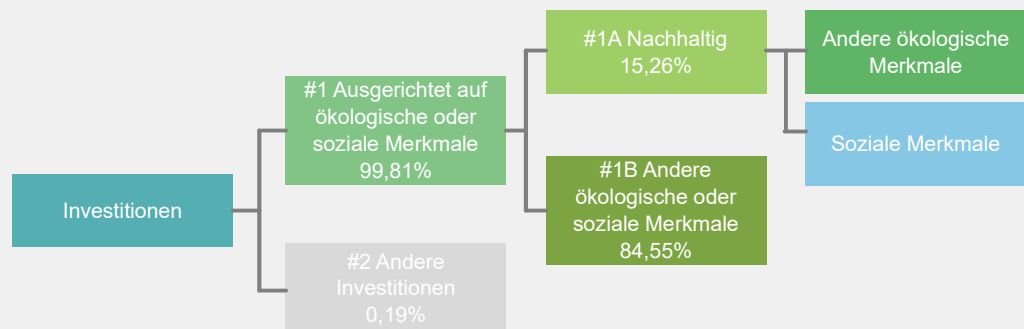

#1 Ausgerichtet auf ökologische oder soziale Merkmale umfasst Investitionen des Finanzprodukts, die zur Erreichung der beworbenen ökologischen oder sozialen Merkmale getätigt wurden.

#2 Andere Investitionen umfasst die übrigen Investitionen des Finanzprodukts, die weder auf ökologische oder soziale Merkmale ausgerichtet sind noch als nachhaltige Investitionen eingestuft werden.

Die Kategorie **#1 Ausgerichtet auf ökologische oder soziale Merkmale** umfasst folgende Unterkategorien:

- Die Unterkategorie **#1A Nachhaltige Investitionen** umfasst ökologisch und sozial nachhaltige Investitionen.
- Die Unterkategorie **#1B Andere ökologische oder soziale Merkmale** umfasst Investitionen, die auf ökologische oder soziale Merkmale ausgerichtet sind, aber nicht als nachhaltige Investitionen eingestuft werden.

In welchen Wirtschaftssektoren wurden die Investitionen getätigt?

Xtrackers MSCI Europe Communication Services ESG Screened UCITS ETF

NACE-Code	Aufschlüsselung der Branchenstruktur gemäß NACE-Systematik	In % des Portfoliovermögens
J	Information und Kommunikation	68,5 %
M	Erbringung von freiberuflichen, wissenschaftlichen und technischen Dienstleistungen	19,5 %
N	Erbringung von sonstigen wirtschaftlichen Dienstleistungen	3,4 %
NA	Sonstige	8,5 %
Beteiligung an Unternehmen, die im Bereich der fossilen Brennstoffe tätig sind*		0,0 %

Stand: 30. Dezember 2024

* Das Engagement des Finanzprodukts gegenüber Unternehmen, die im fossilen Brennstoffsektor tätig sind, wurde als das Gesamtgewicht aller Unternehmen mit jeglichen Einnahmen aus fossilen Brennstoffen, einschließlich sekundärer Aktivitäten, ermittelt und unterscheidet sich von den gemäß der NACE-Klassifikation definierten Wirtschaftssektoren. Die Berechnung gilt ausschließlich für Wertpapiere, die als Unternehmen klassifiziert sind. Die Daten stammen von verschiedenen Datenanbietern, was zu Abweichungen gegenüber anderen in diesem Bericht offengelegten Angaben zur Beteiligung gegenüber fossilen Brennstoffen führen kann.



Inwiefern waren die nachhaltigen Investitionen mit einem Umweltziel mit der EU-Taxonomie konform?

k.A. – Es gab keinen Mindestanteil nachhaltiger Investitionen mit einem Umweltziel, die mit der EU-Taxonomie konform waren. Deshalb wird der Anteil ökologisch nachhaltiger Investitionen gemäß der Verordnung (EU) 2020/852 (Taxonomieverordnung) mit 0% des Vermögens des Finanzprodukts angesetzt. Es kann jedoch vorgekommen sein, dass einige nachhaltige Investitionen trotzdem dem Umweltziel der Taxonomie-Verordnung entsprachen.

Mit Blick auf die EU-Taxonomiekonformität umfassen die Kriterien für **fossiles Gas** die Begrenzung der Emissionen und die Umstellung auf voll erneuerbare Energie oder CO₂-arme Kraftstoffe bis Ende 2035. Die Kriterien für **Kernenergie** beinhalten umfassende Sicherheits- und Abfallentsorgungsvorschriften.

Ermöglichende Tätigkeiten wirken unmittelbar ermöglichend darauf hin, dass andere Tätigkeiten einen wesentlichen Beitrag zu den Umweltzielen leisten.

Übergangstätigkeiten sind Tätigkeiten, für die es noch keine CO₂-armen Alternativen gibt und die unter anderem Treibhausgasemissionswerte aufweisen, die den besten Leistungen entsprechen.

Wurde mit dem Finanzprodukt in EU-taxonomiekonforme Tätigkeiten im Bereich fossiles Gas und/oder Kernenergie investiert¹?

Ja:

In fossiles Gas

In Kernenergie

Nein

¹ Tätigkeiten im Bereich fossiles Gas und/oder Kernenergie sind nur dann EU-taxonomiekonform, wenn sie zur Eindämmung des Klimawandels („Klimaschutz“) beitragen und kein Ziel der EU-Taxonomie erheblich beeinträchtigen – siehe Erläuterung am linken Rand. Die vollständigen Kriterien für EU-taxonomiekonforme Wirtschaftstätigkeiten im Bereich fossiles Gas und Kernenergie sind in der Delegierten Verordnung (EU) 2022/1214 der Kommission festgelegt.

Taxonomiekonforme Tätigkeiten, ausgedrückt durch den Anteil der:

- **Umsatzerlöse**, die die gegenwärtige „Umweltfreundlichkeit“ der Unternehmen, in die investiert wird, widerspiegeln.

- **Investitionsausgaben** (CapEx), die die umweltfreundlichen, für den Übergang zu einer grünen Wirtschaft relevanten Investitionen der Unternehmen, in die investiert wird, aufzeigen.

- **Betriebsausgaben** (OpEx), die die umweltfreundlichen betrieblichen Aktivitäten der Unternehmen, in die investiert wird, widerspiegeln.

Die nachstehenden Grafiken zeigen den Mindestprozentsatz der EU-taxonomekonformen Investitionen in Grün. Da es keine geeignete Methode zur Bestimmung der Taxonomiekonformität von Staatsanleihen* gibt, zeigt die erste Grafik die Taxonomiekonformität in Bezug auf alle Investitionen des Finanzprodukts einschließlich der Staatsanleihen, während die zweite Grafik die Taxonomiekonformität nur in Bezug auf die Investitionen des Finanzprodukts zeigt, die keine Staatsanleihen umfassen.

1. Taxonomiekonformität der Investitionen **einschließlich Staatsanleihen***

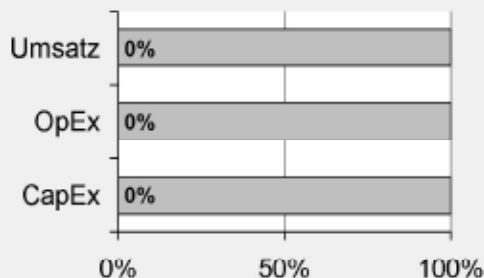

Taxonomekonform: Fossiles Gas	0.00%
Taxonomekonform: Kernenergie	0.00%
Taxonomekonform (ohne fossiles Gas und Kernenergie)	0.00%
Taxonomekonform	0,00%
Nicht taxonomiekonform	100,00%

2. Taxonomiekonformität der Investitionen **ohne Staatsanleihen***

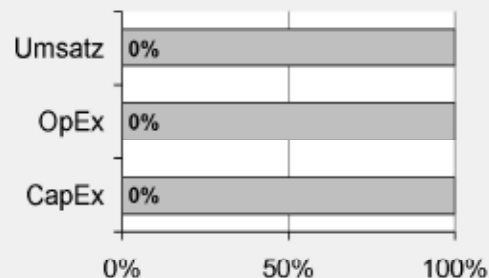

Taxonomekonform: Fossiles Gas	0.00%
Taxonomekonform: Kernenergie	0.00%
Taxonomekonform (ohne fossiles Gas und Kernenergie)	0.00%
Taxonomekonform	0,00%
Nicht taxonomiekonform	100,00%

Diese Grafik gibt 100% der Gesamtinvestitionen wieder.

* Für die Zwecke dieser Diagramme umfasst der Begriff „Staatsanleihen“ alle Risikopositionen gegenüber Staaten.

Wie hoch ist der Anteil der Investitionen, die in Übergangstätigkeiten und ermöglichende Tätigkeiten geflossen sind?

k.A. – Es gab keinen Mindestanteil nachhaltiger Investitionen mit einem Umweltziel, die mit der EU-Taxonomie konform waren. Deshalb wird der Anteil der Investitionen in Übergangswirtschaftstätigkeiten und ermöglichende Tätigkeiten gemäß der Verordnung (EU) 2020/852 (Taxonomieverordnung) mit 0% des Vermögens des Finanzprodukts angesetzt. Es kann jedoch vorgekommen sein, dass einige nachhaltige Investitionen in Übergangswirtschaftstätigkeiten und ermöglichende Tätigkeiten erfolgten.

Wie hat sich der Anteil der Investitionen, die mit der EU-Taxonomie in Einklang gebracht werden, im Vergleich zu früheren Bezugszeiträumen entwickelt?

k.A.



sind nachhaltige Investitionen mit einem Umweltziel, die **die Kriterien** für ökologisch nachhaltige Wirtschaftstätigkeiten gemäß der Verordnung (EU) 2020/852 **nicht berücksichtigen**.



Wie hoch war der Anteil der nicht mit der EU-Taxonomie konformen nachhaltigen Investitionen mit einem Umweltziel?

Das Finanzprodukt hatte keine Mindestquote für nachhaltige Wirtschaftstätigkeiten, die zu einem Umweltziel beitragen, festgelegt. Zum 31.12.2024 betrug der Anteil an ökologisch und sozial nachhaltigen Investitionen jedoch insgesamt 15,26%.



Wie hoch war der Anteil der sozial nachhaltigen Investitionen?

Das Finanzprodukt hatte keine Mindestquote für nachhaltige Wirtschaftstätigkeiten, die zu einem sozialen Ziel beitragen, festgelegt. Zum 31.12.2024 betrug der Anteil an ökologisch und sozial nachhaltigen Investitionen jedoch insgesamt 15,26%.



Welche Investitionen fielen unter „Andere Investitionen“, welcher Anlagezweck wurde mit ihnen verfolgt und gab es einen ökologischen oder sozialen Mindestschutz?

Das Finanzprodukt bewarb vorwiegend eine Portfoliostruktur bestehend aus Anlagen, die mit ökologischen und sozialen Merkmalen im Einklang standen (#1 Ausgerichtet auf ökologische oder soziale Merkmale).

Die unter „#2 Andere Investitionen“ aufgeführten Investitionen umfassten zum Zwecke eines effizienten Portfoliomanagements zusätzliche flüssige Mittel, darunter gesicherte und/oder ungesicherte Einlagen und/oder Anteile oder Aktien anderer OGAW oder anderer Organismen für gemeinsame Anlagen, die eine Geldmarkt- oder Barstrategie verfolgten, oder derivative Finanzinstrumente. Die Kategorie beinhaltete auch (i) Wertpapiere, die kürzlich vom jeweiligen ESG-Datenanbieter herabgestuft worden waren, aber erst bei der nächsten Neugewichtung des Referenzindex aus diesem entfernt werden konnten und daher erst zu diesem Zeitpunkt aus dem Portfolio herausgenommen wurden, und (ii) Wertpapiere, für die der jeweilige ESG-Datenanbieter (a) kein Rating zur Verfügung gestellt hatte oder (b) ein von dem ESG-Datenanbieter des Referenzindex abweichendes Rating angegeben hatte.



Welche Maßnahmen wurden während des Bezugszeitraums zur Erfüllung der ökologischen und/oder sozialen Merkmale ergriffen?

Der Referenzindex bewarb ökologische und soziale Merkmale. Hierzu wurden bei jeder Neugewichtung des Referenzindex Unternehmen des Ausgangsindex, die die oben beschriebenen spezifischen ESG-Kriterien nicht erfüllten, ausgeschlossen. Das Finanzprodukt verfolgte eine „direkte Anlagepolitik“ zur Erreichung des Anlageziels, das heißt, es wurde versucht, den Referenzindex durch den Kauf aller oder einer beträchtlichen Anzahl der im Referenzindex enthaltenen Werte zu replizieren.

Bei den im Berichtszeitraum abgeschlossenen Wertpapierleihgeschäften erfüllten die für diese Transaktionen gegebenenfalls hinterlegten Sicherheiten nach Feststellung des zuständigen Investmentmanagers, des Sub-Portfoliomanagers und/oder der Wertpapierleihstelle die ESG-Standards. Die mit den ESG-Standards konformen Wertpapiersicherheiten wurden unter Bezugnahme auf einen geeigneten ESG-Index ermittelt. Dabei kamen als Mindestanforderung weitgehend vergleichbare ESG-Screenings wie beim Referenzindex zur Anwendung.

Einen wesentlichen Bestandteil des Ansatzes der DWS Gruppe bei nachhaltigen Investitionen bildet die aktive Einflussnahme auf die Emittenten der Beteiligungsunternehmen durch Stimmrechtsausübung (Proxy Voting) und einen aktiven Dialog mit dem Ziel, Änderungen zugunsten der Kunden herbeizuführen. Die DWS verfolgte eine Mitwirkungspolitik und wandte eine Corporate Governance- und Stimmrechtsvertretungsrichtlinie an. Weitere Informationen zu den Aktivitäten der Stimmrechtsvertretung bei diesem Finanzprodukt finden Sie unter <https://funds.dws.com/en-lu/about-us/corporate-governance/>.



Wie hat dieses Finanzprodukt im Vergleich zum bestimmten Referenzwert abgeschnitten?

Das Finanzprodukt hat den MSCI Europe Communication Services ESG Screened 20–35 Select Index als Referenzwert festgelegt. Ein Vergleich der Wertentwicklung des Finanzprodukts mit der des Referenzindex kann der folgenden Darstellung entnommen werden.

Bei den **Referenzwerten** handelt es sich um Indizes, mit denen gemessen wird, ob das Finanzprodukt die beworbenen ökologischen oder sozialen Merkmale erreicht.

Wie unterscheidet sich der Referenzwert von einem breiten Marktindex?

Der Index basiert auf dem „Mutterindex“, der die Wertentwicklung der Aktien von Unternehmen mit großer und mittlerer Marktkapitalisierung in bestimmten europäischen Industrieländern widerspiegeln soll, die nach dem Global Industry Classification Standard (GICS®) dem Kommunikationsdienstleistungssektor zugeordnet sind. Bei der Zusammensetzung des Referenzindex werden Unternehmen aus dem Mutterindex ausgeschlossen, die bestimmte ESG-Kriterien nicht erfüllen. Hierbei handelt es sich um Unternehmen, die

- nicht von MSCI ESG Research bewertet sind
- ein MSCI ESG-Rating von „CCC“ aufweisen
- an kontroversen Waffengeschäften beteiligt sind
- im ESG Business Involvement Screening Research von MSCI als Unternehmen eingestuft sind, die bestimmte Obergrenzen für Umsätze aus kontroversen Tätigkeiten (unter anderem in den Bereichen Tabakprodukte, konventionelle Waffen, Nuklearwaffen, Waffen der zivilen Nutzung, Abbau von Thermalkohle, unkonventionelle Öl- und Gasförderung und/oder Öl- und Gasförderung in der Arktis und Palmöl) überschreiten
- mit einem MSCI ESG Controversies Score von 0 und/oder Nichteinhaltung der Prinzipien des Global Compact der Vereinten Nationen oder mit einem unzureichenden MSCI ESG Controversies Score in Bezug auf bestimmte Kontroversen im Hinblick auf die Biodiversität und/oder die Umwelt

Der Referenzindex enthält auch eine Regel zur Verringerung der CO₂-Emissionen, die vorsieht, dass bei unzureichender Reduzierung der THG-Emissionsintensität („THG“) des Referenzindex im Vergleich zum Parent-Index nach Anwendung der oben genannten Ausschlüsse die Bestandteile in absteigender Reihenfolge der THG-Emissionsintensität ausgeschlossen werden, bis ein entsprechender von MSCI Climate Change Metrics festgelegter Schwellenwert für die Reduzierung erreicht wird.

Wie hat dieses Finanzprodukt in Bezug auf die Nachhaltigkeitsindikatoren abgeschnitten, mit denen die Ausrichtung des Referenzwerts auf die beworbenen ökologischen oder sozialen Merkmale bestimmt wird?

Xtrackers MSCI Europe Communication Services ESG Screened UCITS ETF

Indikatoren	Performanz Finanzprodukt Xtrackers MSCI Europe Communication Services ESG Screened UCITS ETF	Performanz MSCI Europe Communication Services ESG Screened 20–35 Select Index
Beteiligung an Tabak	0 Marktgewicht (%)	0 Marktgewicht (%)
Beteiligung an umstrittenen Waffen	0 Marktgewicht (%)	0 Marktgewicht (%)
Engagement in sehr schwerwiegenden Kontroversen	0 Marktgewicht (%)	0 Marktgewicht (%)
Engagement in Worst-in-Class-Emittenten	0 Marktgewicht (%)	0 Marktgewicht (%)

Stand: 30. Dezember 2024

Wie hat dieses Finanzprodukt im Vergleich zum Referenzwert abgeschnitten?

Referenz Benchmark Vergleich	Finanzprodukt	Benchmark
	Xtrackers MSCI Europe Communication Services ESG Screened UCITS ETF	MSCI Europe Communication Services ESG Screened 20–35 Select Index
Performanz	16,89%	16,81%

Performance (für die Periode 01. Januar 2024 bis zum 31. Dezember 2024)

Wie hat dieses Finanzprodukt im Vergleich zum breiten Marktindex abgeschnitten?

Vergleich mit dem breiten Marktindex	Finanzprodukt	Breiter Marktindex
	Xtrackers MSCI Europe Communication Services ESG Screened UCITS ETF	MSCI Europe Communication Services Net Total Return EUR Index
Performanz	16,89%	14,81%

Performance (für die Periode 01. Januar 2024 bis zum 31. Dezember 2024)

Regelmäßige Informationen zu den in Artikel 8 Absätze 1, 2 und 2a der Verordnung (EU) 2019/2088 und Artikel 6 Absatz 1 der Verordnung (EU) 2020/852 genannten Finanzprodukten

Eine **nachhaltige Investition** ist eine Investition in eine Wirtschaftstätigkeit, die zur Erreichung eines Umweltziels oder sozialen Ziels beiträgt, vorausgesetzt, dass diese Investition keine Umweltziele oder sozialen Ziele erheblich beeinträchtigt und die Unternehmen, in die investiert wird, Verfahrensweisen einer guten Unternehmensführung anwenden.

Die **EU-Taxonomie** ist ein Klassifikationssystem, das in der Verordnung (EU) 2020/852 festgelegt ist und ein Verzeichnis von **ökologisch nachhaltigen Wirtschaftstätigkeiten** enthält. In dieser Verordnung ist kein Verzeichnis der sozial nachhaltigen Wirtschaftstätigkeiten festgelegt. Nachhaltige Investitionen mit einem Umweltziel könnten taxonomie-konform sein oder nicht.

Name des Produkts: Xtrackers MSCI Europe Information Technology ESG Screened UCITS ETF

Unternehmenskennung (LEI-Code): 549300KIYVPQAF3TNN13

Ökologische und/oder soziale Merkmale

Wurden mit diesem Finanzprodukt nachhaltige Investitionen angestrebt?

<input checked="" type="radio"/> <input checked="" type="radio"/> <input type="radio"/> Ja	<input checked="" type="radio"/> <input type="radio"/> <input checked="" type="checkbox"/> Nein
<input type="checkbox"/> Es wurden damit nachhaltige Investitionen mit einem Umweltziel getätigt : ____%	<input checked="" type="checkbox"/> Es wurden damit ökologische/soziale Merkmale beworben und obwohl keine nachhaltigen Investitionen angestrebt wurden, enthielt es 8,88 % an nachhaltigen Investitionen
<input type="checkbox"/> in Wirtschaftstätigkeiten, die nach der EU-Taxonomie als ökologisch nachhaltig einzustufen sind	<input type="checkbox"/> mit einem Umweltziel in Wirtschaftstätigkeiten, die nach der EU-Taxonomie als ökologisch nachhaltig einzustufen sind
<input type="checkbox"/> in Wirtschaftstätigkeiten, die nach der EU-Taxonomie nicht als ökologisch nachhaltig einzustufen sind	<input checked="" type="checkbox"/> mit einem Umweltziel in Wirtschaftstätigkeiten, die nach der EU-Taxonomie nicht als ökologisch nachhaltig einzustufen sind
<input type="checkbox"/> Es wurden damit nachhaltige Investitionen mit einem sozialen Ziel getätigt: ____%	<input checked="" type="checkbox"/> mit einem sozialen Ziel
	<input type="checkbox"/> Es wurden damit ökologische/soziale Merkmale beworben, aber keine nachhaltigen Investitionen getätigt .



Inwieweit wurden die mit dem Finanzprodukt beworbenen ökologischen und/oder sozialen Merkmale erfüllt?

Mit **Nachhaltigkeitsindikatoren** wird gemessen, inwieweit die mit dem Finanzprodukt beworbenen ökologischen oder sozialen Merkmale erreicht werden.

Das Finanzprodukt bewarb ökologische und soziale Merkmale und qualifizierte als Finanzprodukt gemäß Artikel 8 Absatz 1 SFDR durch Nachbildung des MSCI Europe Information Technology ESG Screened 20-35 Select Index (der „Referenzindex“), der ökologische und/oder soziale Kriterien berücksichtigte. Das Finanzprodukt hielt ein Wertpapierportfolio, das alle oder eine erhebliche Anzahl der Bestandteile des Referenzindex umfasste. Bei der Zusammensetzung des Referenzindex wurden Unternehmen aus dem MSCI Europe Information Technology Index (der „Mutterindex“) ausgewählt, die bestimmte ökologische, soziale und die Unternehmensführung betreffende Mindeststandards (sogenannte ESG-Standards für „Environmental“, „Social“ und „Governance“) erfüllten, und Unternehmen ausgeschlossen, die spezifischen ESG-Kriterien nicht entsprachen. Der Ausschluss galt für Unternehmen, die

- nicht von MSCI ESG Research bewertet waren;
- ein MSCI ESG-Rating von CCC aufwiesen;
- an kontroversen Waffengeschäften beteiligt waren;
- im ESG Business Involvement Screening Research von MSCI als Unternehmen eingestuft waren, die bestimmte Obergrenzen für Umsätze aus kontroversen Tätigkeiten (unter anderem in den Bereichen Tabakprodukte, konventionelle Waffen, Nuklearwaffen, Waffen der zivilen Nutzung, Abbau von Thermalkohle, unkonventionelle Öl- und Gasförderung und/oder Öl- und Gasförderung in der Arktis und Palmöl) überschreiten;
- einen MSCI ESG Controversies Score von null aufwiesen und/oder nicht die Prinzipien des UN Global Compact einhielten oder einen unzureichenden MSCI ESG Controversies Score in Bezug auf bestimmte umstrittene Biodiversitäts- und/oder Umweltthemen aufwiesen.

Der Referenzindex beinhaltete auch eine Regel für die Reduzierung von CO₂-Emissionen, bei der für den Fall, dass nach Anwendung der obigen Ausschlusskriterien die Treibhausgas-(„THG“-)Emissionsintensität des Referenzindex im Vergleich zum Mutterindex nicht genügend reduziert worden war, die Bestandteile in absteigender Reihenfolge ihrer THG-Emissionsintensität ausgeschlossen wurden, bis der entsprechende Reduktionsschwellenwert gemäß der MSCI Climate Change Metrics erreicht war.

Für den Referenzindex wurden die Unternehmensbewertungen und Analysen von MSCI ESG Research herangezogen. Dies waren insbesondere die folgenden vier Elemente:

MSCI ESG-Ratings

MSCI ESG Ratings stellte Research, Daten, Analysen und Bewertungen zur Verfügung, die darüber Aufschluss gaben, wie gut Unternehmen Umwelt-, Sozial- und Governance-Risiken und -Potenziale steuern. MSCI ESG Ratings vergab ein unternehmensbezogenes ESG-Gesamtrating.

MSCI ESG Controversies

MSCI ESG Controversies lieferte Bewertungen für Kontroversen, die sich aus negativen Auswirkungen der Geschäftstätigkeiten, Produkte und Dienstleistungen eines Unternehmens auf Umwelt, Soziales und/oder Unternehmensführung ergeben.

MSCI ESG Business Involvement Screening Research

MSCI ESG Business Involvement Screening Research (BISR) sollte institutionellen Anlegern das Management von ESG-Standards und -Einschränkungen ermöglichen.

MSCI Climate Change Metrics

MSCI Climate Change Metrics bot Klimadaten und Tools, mit denen Anleger Klimarisiken und -chancen in ihre Anlagestrategie und -prozesse integrieren konnten.

Wie haben die Nachhaltigkeitsindikatoren abgeschnitten?

Xtrackers MSCI Europe Information Technology ESG Screened UCITS ETF

Indikatoren	Beschreibung	Performanz 30. Dezember 2024
Beteiligung an Tabak	Der prozentuale Anteil des Marktwerts des Finanzproduktportfolios, der in Unternehmen engagiert ist, die als an der Tabakindustrie beteiligt gekennzeichnet sind, wie von MSCI bestimmt. Dies umfasst alle Tabakproduzenten sowie Tabakhändler, -lieferanten und -einzelhändler mit einem Gesamtumsatz von mindestens 5 % in diesen Bereichen, oder für den keine Daten verfügbar waren.	0 Marktgewicht (%)
Beteiligung an umstrittenen Waffen	Der prozentuale Anteil des Marktwerts des Finanzproduktportfolios, der in Unternehmen engagiert ist, die Verbindungen zu Streumunition, Landminen, biologischen/chemischen Waffen, Waffen mit abgereichertem Uran, blendenden Laserwaffen, Brandwaffen und/oder Splitterwaffen haben, wie von MSCI bestimmt, oder für den keine Daten verfügbar waren.	0 Marktgewicht (%)
Engagement in sehr schwerwiegenden Kontroversen	Der prozentuale Anteil des Marktwerts des Finanzproduktportfolios, der in Unternehmen engagiert ist, die mit einer oder mehreren sehr schwerwiegenden Kontroversen in Bezug auf Umwelt, Kunden, Menschenrechte, Arbeitsrechte und Unternehmensführung konfrontiert sind, wie von MSCI bestimmt, einschließlich von Verstößen gegen die OECD-Leitsätze für multinationale Unternehmen und die Leitprinzipien der Vereinten Nationen für Wirtschaft und Menschenrechte, oder für die keine Daten verfügbar waren.	0 Marktgewicht (%)
Engagement in Worst-in-Class-Emittenten	Der prozentuale Anteil des Marktwerts des Finanzproduktportfolios, der in Unternehmen mit einem Rating von „CCC“ engagiert ist, wie von MSCI bestimmt, oder für den keine Daten verfügbar waren.	0 Marktgewicht (%)

Xtrackers MSCI Europe Information Technology ESG Screened UCITS ETF

Indikatoren Performanz	29.12.2023	30.12.2022	
Engagement in Worst-in-Class-Emittenten	0,00	0,53	Marktgewicht (%)
Engagement in sehr schwerwiegenden Kontroversen	0,00	0,53	Marktgewicht (%)
Beteiligung an Tabak	0,00	0,53	Marktgewicht (%)
Beteiligung an umstrittenen Waffen	0,00	0,53	Marktgewicht (%)

Welche Ziele verfolgten die nachhaltigen Investitionen, die mit dem Finanzprodukt teilweise getätigt wurden, und wie trägt die nachhaltige Investition zu diesen Zielen bei?

Obwohl das Finanzprodukt kein nachhaltiges Anlageziel verfolgte, legte es einen Mindestanteil seiner Vermögenswerte in nachhaltigen Investitionen gemäß Artikel 2 Absatz 17 SFDR an.

Zum 31.12.2024 waren 8,88% des Nettovermögens des Finanzprodukts in nachhaltige wirtschaftliche Tätigkeiten investiert, die gemäß Artikel 2 Absatz 17 SFDR einen positiven Beitrag zu einem Umweltziel und/oder zu einem sozialen Ziel leisten. Nachhaltige wirtschaftliche Tätigkeiten bezeichnen den Anteil der wirtschaftlichen Tätigkeiten eines Emittenten, die zur Erreichung eines Umweltziels und/oder eines sozialen Ziels beitragen, vorausgesetzt, dass diese Investitionen keines dieser Ziele erheblich beeinträchtigen und die Unternehmen, in die investiert wird, Verfahrensweisen einer guten Unternehmensführung anwenden. In die Nachhaltigkeitsbewertung von Anlagen flossen Daten von einem oder mehreren Datenanbietern und/oder aus öffentlichen Quellen ein, um festzustellen, ob eine Tätigkeit nachhaltig war. Die Umweltziele und/oder sozialen Ziele wurden anhand der Tätigkeiten ermittelt, die einen positiven Beitrag zu den Zielen der Vereinten Nationen für eine nachhaltige Entwicklung („UN-SDGs“) leisteten. Hierzu zählten unter anderem: (i) Ziel 1: Keine Armut, (ii) Ziel 2: Kein Hunger, (iii) Ziel 3: Gesundheit und Wohlergehen, (iv) Ziel 4: Hochwertige Bildung, (v) Ziel 5: Geschlechtergleichheit, (vi) Ziel 6: Sauberes Wasser und Sanitäreinrichtungen, (vii) Ziel 7: Bezahlbare und saubere Energie, (viii) Ziel 10: Weniger Ungleichheiten, (ix) Ziel 11: Nachhaltige Städte und Gemeinden, (x) Ziel 12: Nachhaltiger Konsum, (xi) Ziel 13: Maßnahmen zum Klimaschutz, (xii) Ziel 14: Leben unter Wasser und (xiii) Ziel 15: Leben an Land. Diese Tätigkeiten wurden nach Umsatz, Investitionsausgaben (CapEx) und/oder Betriebsausgaben (OpEx) bewertet.

Inwiefern haben die nachhaltigen Investitionen, die mit dem Finanzprodukt teilweise getätigt wurden, ökologisch oder sozial nachhaltigen Anlagezielen nicht erheblich geschadet?

Gemäß Artikel 2 Absatz 17 SFDR wurden durch diese nachhaltigen Investitionen keine Umweltziele oder sozialen Ziele erheblich beeinträchtigt und befolgten die Emittenten dieser nachhaltigen Investitionen Verfahrensweisen einer guten Unternehmensführung. Investitionen, die die Schwellenwerte für die Vermeidung erheblicher Beeinträchtigungen (Do No Significant Harm – „DNSH“) nicht erfüllten, wurden bei der Berechnung des Anteils nachhaltiger Investitionen des Finanzprodukts nicht berücksichtigt. Die DNSH-Schwellenwerte betrafen unter anderem:

- Beteiligung an schädlichen Geschäftsaktivitäten
- Verstoß gegen internationale Normen oder Beteiligung an sehr schwerwiegenden Kontroversen
- Überschreitung bestimmter Schwellenwerte bei den Indikatoren für nachteilige Auswirkungen

Wie wurden die Indikatoren für nachteilige Auswirkungen auf Nachhaltigkeitsfaktoren berücksichtigt?

Im Rahmen der DNSH-Bewertung gemäß Artikel 2 Absatz 17 SFDR wurden in die Nachhaltigkeitsbewertung von Anlagen bestimmte Messgrößen für die wichtigsten nachteiligen Auswirkungen einbezogen. Außerdem wurden im Referenzindex des Finanzprodukts Kriterien berücksichtigt, die dazu dienten, das Engagement zu reduzieren oder Wertpapiere auszuschließen, die mit den folgenden Indikatoren für die wichtigsten nachteiligen Auswirkungen unvereinbar waren:

- CO₂-Fußabdruck (Nr. 2)
- THG-Emissionsintensität der Unternehmen, in die investiert wird (Nr. 3)
- Engagement in Unternehmen, die im Bereich der fossilen Brennstoffe tätig sind (Nr. 4)
- Verstoß gegen die Prinzipien des UN Global Compact und die OECD-Leitsätze für multinationale Unternehmen (Nr. 10)
- Engagement in umstrittenen Waffen (Nr. 14)

Stehen die nachhaltigen Investitionen mit den OECD-Leitsätzen für multinationale Unternehmen und den Leitprinzipien der Vereinten Nationen für Wirtschaft und Menschenrechte in Einklang? Nähere Angaben:

Wertpapiere vom Unternehmen, die gegen die OECD-Leitsätze für multinationale Unternehmen und die Leitprinzipien der Vereinten Nationen für Wirtschaft und Menschenrechte verstießen, wurden aus dem Referenzindex des Finanzprodukts ausgeschlossen.

In der EU-Taxonomie ist der Grundsatz „Vermeidung erheblicher Beeinträchtigungen“ festgelegt, nach dem taxonomiekonforme Investitionen die Ziele der EU-Taxonomie nicht erheblich beeinträchtigen dürfen, und es sind spezifische EU-Kriterien beigefügt.

Der Grundsatz „Vermeidung erheblicher Beeinträchtigungen“ findet nur bei denjenigen dem Finanzprodukt zugrunde liegenden Investitionen Anwendung, die die EU-Kriterien für ökologisch nachhaltige Wirtschaftsaktivitäten berücksichtigen. Die dem verbleibenden Teil dieses Finanzprodukts zugrunde liegenden Investitionen berücksichtigen nicht die EU-Kriterien für ökologisch nachhaltige Wirtschaftsaktivitäten.

Alle anderen nachhaltigen Investitionen dürfen ökologische oder soziale Ziele ebenfalls nicht erheblich beeinträchtigen.



Wie wurden bei diesem Finanzprodukt die wichtigsten nachteiligen Auswirkungen auf Nachhaltigkeitsfaktoren berücksichtigt?

Bei den **wichtigsten nachteiligen Auswirkungen** handelt es sich um die bedeutendsten nachteiligen Auswirkungen von Investitionsentscheidungen auf Nachhaltigkeitsfaktoren in den Bereichen Umwelt, Soziales und Beschäftigung, Achtung der Menschenrechte und Bekämpfung von Korruption und Bestechung.

Im Rahmen der DNSH-Bewertung gemäß Artikel 2 Absatz 17 SFDR wurden in die Nachhaltigkeitsbewertung von Anlagen bestimmte Messgrößen für die wichtigsten nachteiligen Auswirkungen einbezogen. Außerdem wurden im Referenzindex des Finanzprodukts Kriterien berücksichtigt, die dazu dienten, das Engagement zu reduzieren oder Wertpapiere auszuschließen, die mit den folgenden Indikatoren für die wichtigsten nachteiligen Auswirkungen unvereinbar waren:

- CO₂-Fußabdruck (Nr. 2)
- THG-Emissionsintensität der Unternehmen, in die investiert wird (Nr. 3)
- Engagement in Unternehmen, die im Bereich der fossilen Brennstoffe tätig sind (Nr. 4)
- Verstoß gegen die Prinzipien des UN Global Compact und die OECD-Leitsätze für multinationale Unternehmen (Nr. 10)
- Engagement in umstrittenen Waffen (Nr. 14)



Welche sind die Hauptinvestitionen dieses Finanzprodukts?

Xtrackers MSCI Europe Information Technology ESG Screened UCITS ETF

Größte Investitionen	Aufschlüsselung der Branchenstruktur gemäß NACE-Systematik	In % des durchschnittlichen Portfoliovermögens	Aufschlüsselung der Länder
ASML Holding	M - Erbringung von freiberuflichen, wissenschaftlichen und technischen Dienstleistungen	22,3 %	Niederlande
SAP	J - Information und Kommunikation	18,7 %	Deutschland
Capgemini	M - Erbringung von freiberuflichen, wissenschaftlichen und technischen Dienstleistungen	13,0 %	Frankreich
Dassault Systemes	J - Information und Kommunikation	11,7 %	Frankreich
Hexagon	M - Erbringung von freiberuflichen, wissenschaftlichen und technischen Dienstleistungen	10,6 %	Schweden
The Sage Group	M - Erbringung von freiberuflichen, wissenschaftlichen und technischen Dienstleistungen	7,7 %	Vereinigtes Königreich
ASM International Reg.	C - Verarbeitendes Gewerbe/Herstellung von Waren	4,5 %	Niederlande
BE Semiconductor Industries	C - Verarbeitendes Gewerbe/Herstellung von Waren	3,6 %	Niederlande
Nemetschek	M - Erbringung von freiberuflichen, wissenschaftlichen und technischen Dienstleistungen	2,9 %	Deutschland
Temenos Reg.	K - Erbringung von Finanz- und Versicherungsdienstleistungen	2,3 %	Schweiz
Halma	M - Erbringung von freiberuflichen, wissenschaftlichen und technischen Dienstleistungen	1,8 %	Vereinigtes Königreich
Logitech International Reg.	C - Verarbeitendes Gewerbe/Herstellung von Waren	0,9 %	Schweiz
Deutsche Managed Euro Fund Z-Class	K - Erbringung von Finanz- und Versicherungsdienstleistungen	0,0 %	Irland

für den Zeitraum vom 01. Januar 2024 bis zum 30. Dezember 2024

Die Liste umfasst die folgenden Investitionen, auf die **der größte Anteil der** im Bezugszeitraum getätigten **Investitionen** des Finanzprodukts entfiel: für den Zeitraum vom 01. Januar 2024 bis zum 31. Dezember 2024



Wie hoch war der Anteil der nachhaltigkeitsbezogenen Investitionen?

Die **Vermögensallokation** gibt den jeweiligen Anteil der Investitionen in bestimmte Vermögenswerte an.

Wie sah die Vermögensallokation aus?

Zum 31.12.2024 investierte dieser Teilfonds 99,98% seines Nettovermögens in Anlagen, die mit den beworbenen ökologischen und sozialen Merkmalen im Einklang stehen (#1 Ausgerichtet auf ökologische oder soziale Merkmale). Innerhalb dieser Kategorie erfüllten 8,88% des Vermögens des Finanzprodukts die Kriterien für eine Einstufung als nachhaltige Investitionen (#1A Nachhaltige Investitionen).

0,02% der Anlagen erfüllten diese Merkmale nicht (#2 Andere Investitionen).

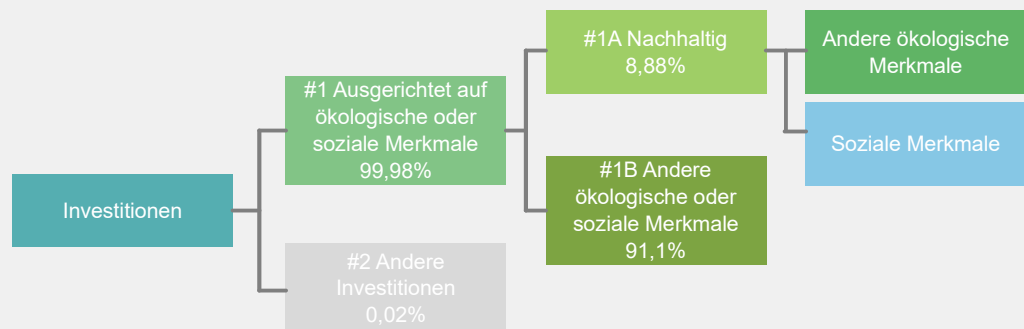

#1 Ausgerichtet auf ökologische oder soziale Merkmale umfasst Investitionen des Finanzprodukts, die zur Erreichung der beworbenen ökologischen oder sozialen Merkmale getätigt wurden.

#2 Andere Investitionen umfasst die übrigen Investitionen des Finanzprodukts, die weder auf ökologische oder soziale Merkmale ausgerichtet sind noch als nachhaltige Investitionen eingestuft werden.

Die Kategorie **#1 Ausgerichtet auf ökologische oder soziale Merkmale** umfasst folgende Unterkategorien:

- Die Unterkategorie **#1A Nachhaltige Investitionen** umfasst ökologisch und sozial nachhaltige Investitionen.
- Die Unterkategorie **#1B Andere ökologische oder soziale Merkmale** umfasst Investitionen, die auf ökologische oder soziale Merkmale ausgerichtet sind, aber nicht als nachhaltige Investitionen eingestuft werden.

In welchen Wirtschaftssektoren wurden die Investitionen getätigt?

Xtrackers MSCI Europe Information Technology ESG Screened UCITS ETF

NACE-Code	Aufschlüsselung der Branchenstruktur gemäß NACE-Systematik	In % des Portfoliovermögens
C	Verarbeitendes Gewerbe/Herstellung von Waren	18,0 %
J	Information und Kommunikation	24,2 %
K	Erbringung von Finanz- und Versicherungsdienstleistungen	1,4 %
M	Erbringung von freiberuflichen, wissenschaftlichen und technischen Dienstleistungen	56,3 %
NA	Sonstige	0,0 %
Beteiligung an Unternehmen, die im Bereich der fossilen Brennstoffe tätig sind*		4,6 %

Stand: 30. Dezember 2024

* Das Engagement des Finanzprodukts gegenüber Unternehmen, die im fossilen Brennstoffsektor tätig sind, wurde als das Gesamtgewicht aller Unternehmen mit jeglichen Einnahmen aus fossilen Brennstoffen, einschließlich sekundärer Aktivitäten, ermittelt und unterscheidet sich von den gemäß der NACE-Klassifikation definierten Wirtschaftssektoren. Die Berechnung gilt ausschließlich für Wertpapiere, die als Unternehmen klassifiziert sind. Die Daten stammen von verschiedenen Datenanbietern, was zu Abweichungen gegenüber anderen in diesem Bericht offengelegten Angaben zur Beteiligung gegenüber fossilen Brennstoffen führen kann.



Inwiefern waren die nachhaltigen Investitionen mit einem Umweltziel mit der EU-Taxonomie konform?

k.A. – Es gab keinen Mindestanteil nachhaltiger Investitionen mit einem Umweltziel, die mit der EU-Taxonomie konform waren. Deshalb wird der Anteil ökologisch nachhaltiger Investitionen gemäß der Verordnung (EU) 2020/852 (Taxonomieverordnung) mit 0% des Vermögens des Finanzprodukts angesetzt. Es kann jedoch vorgekommen sein, dass einige nachhaltige Investitionen trotzdem dem Umweltziel der Taxonomie-Verordnung entsprachen.

Mit Blick auf die EU-Taxonomiekonformität umfassen die Kriterien für **fossiles Gas** die Begrenzung der Emissionen und die Umstellung auf voll erneuerbare Energie oder CO₂-arme Kraftstoffe bis Ende 2035. Die Kriterien für **Kernenergie** beinhalten umfassende Sicherheits- und Abfallentsorgungsvorschriften.

Ermöglichende Tätigkeiten wirken unmittelbar ermöglichend darauf hin, dass andere Tätigkeiten einen wesentlichen Beitrag zu den Umweltzielen leisten.

Übergangstätigkeiten sind Tätigkeiten, für die es noch keine CO₂-armen Alternativen gibt und die unter anderem Treibhausgasemissionswerte aufweisen, die den besten Leistungen entsprechen.

Wurde mit dem Finanzprodukt in EU-taxonomekonforme Tätigkeiten im Bereich fossiles Gas und/oder Kernenergie investiert¹?

Ja:

In fossiles Gas

In Kernenergie

Nein

¹ Tätigkeiten im Bereich fossiles Gas und/oder Kernenergie sind nur dann EU-taxonomekonform, wenn sie zur Eindämmung des Klimawandels („Klimaschutz“) beitragen und kein Ziel der EU-Taxonomie erheblich beeinträchtigen – siehe Erläuterung am linken Rand. Die vollständigen Kriterien für EU-taxonomekonforme Wirtschaftstätigkeiten im Bereich fossiles Gas und Kernenergie sind in der Delegierten Verordnung (EU) 2022/1214 der Kommission festgelegt.

Taxonomiekonforme Tätigkeiten, ausgedrückt durch den Anteil der:

- **Umsatzerlöse**, die die gegenwärtige „Umweltfreundlichkeit“ der Unternehmen, in die investiert wird, widerspiegeln.

- **Investitionsausgaben** (CapEx), die die umweltfreundlichen, für den Übergang zu einer grünen Wirtschaft relevanten Investitionen der Unternehmen, in die investiert wird, aufzeigen.

- **Betriebsausgaben** (OpEx), die die umweltfreundlichen betrieblichen Aktivitäten der Unternehmen, in die investiert wird, widerspiegeln.

Die nachstehenden Grafiken zeigen den Mindestprozentsatz der EU-taxonomiekonformen Investitionen in Grün. Da es keine geeignete Methode zur Bestimmung der Taxonomiekonformität von Staatsanleihen* gibt, zeigt die erste Grafik die Taxonomiekonformität in Bezug auf alle Investitionen des Finanzprodukts einschließlich der Staatsanleihen, während die zweite Grafik die Taxonomiekonformität nur in Bezug auf die Investitionen des Finanzprodukts zeigt, die keine Staatsanleihen umfassen.

1. Taxonomiekonformität der Investitionen einschließlich Staatsanleihen*

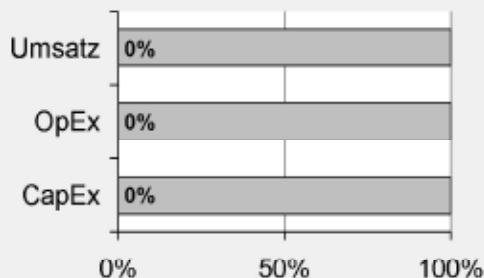

Taxonomiekonform: Fossiles Gas	0,00%
Taxonomiekonform: Kernenergie	0,00%
Taxonomiekonform (ohne fossiles Gas und Kernenergie)	0,00%
Taxonomiekonform	0,00%
Nicht taxonomiekonform	100,00%

2. Taxonomiekonformität der Investitionen ohne Staatsanleihen*

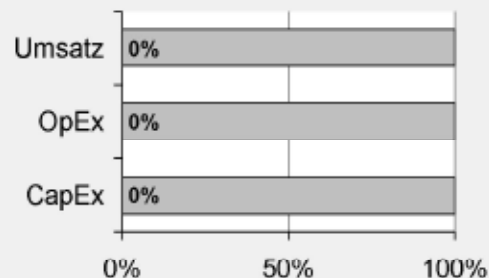

Taxonomiekonform: Fossiles Gas	0,00%
Taxonomiekonform: Kernenergie	0,00%
Taxonomiekonform (ohne fossiles Gas und Kernenergie)	0,00%
Taxonomiekonform	0,00%
Nicht taxonomiekonform	100,00%

Diese Grafik gibt 100% der Gesamtinvestitionen wieder.

* Für die Zwecke dieser Diagramme umfasst der Begriff „Staatsanleihen“ alle Risikopositionen gegenüber Staaten.

Wie hoch ist der Anteil der Investitionen, die in Übergangstätigkeiten und ermöglichende Tätigkeiten geflossen sind?

k.A. – Es gab keinen Mindestanteil nachhaltiger Investitionen mit einem Umweltziel, die mit der EU-Taxonomie konform waren. Deshalb wird der Anteil der Investitionen in Übergangswirtschaftstätigkeiten und ermöglichende Tätigkeiten gemäß der Verordnung (EU) 2020/852 (Taxonomieverordnung) mit 0% des Vermögens des Finanzprodukts angesetzt. Es kann jedoch vorgekommen sein, dass einige nachhaltige Investitionen in Übergangswirtschaftstätigkeiten und ermöglichende Tätigkeiten erfolgten.

Wie hat sich der Anteil der Investitionen, die mit der EU-Taxonomie in Einklang gebracht werden, im Vergleich zu früheren Bezugszeiträumen entwickelt?

k.A.



sind nachhaltige Investitionen mit einem Umweltziel, die **die Kriterien** für ökologisch nachhaltige Wirtschaftstätigkeiten gemäß der Verordnung (EU) 2020/852 **nicht berücksichtigen**.



Wie hoch war der Anteil der nicht mit der EU-Taxonomie konformen nachhaltigen Investitionen mit einem Umweltziel?

Das Finanzprodukt hatte keine Mindestquote für nachhaltige Wirtschaftstätigkeiten, die zu einem Umweltziel beitragen, festgelegt. Zum 31.12.2024 betrug der Anteil an ökologisch und sozial nachhaltigen Investitionen jedoch insgesamt 8,88%.



Wie hoch war der Anteil der sozial nachhaltigen Investitionen?

Das Finanzprodukt hatte keine Mindestquote für nachhaltige Wirtschaftstätigkeiten, die zu einem sozialen Ziel beitragen, festgelegt. Zum 31.12.2024 betrug der Anteil an ökologisch und sozial nachhaltigen Investitionen jedoch insgesamt 8,88%.



Welche Investitionen fielen unter „Andere Investitionen“, welcher Anlagezweck wurde mit ihnen verfolgt und gab es einen ökologischen oder sozialen Mindestschutz?

Das Finanzprodukt bewarb vorwiegend eine Portfoliostruktur bestehend aus Anlagen, die mit ökologischen und sozialen Merkmalen im Einklang standen (#1 Ausgerichtet auf ökologische oder soziale Merkmale).

Die unter „#2 Andere Investitionen“ aufgeführten Investitionen umfassten zum Zwecke eines effizienten Portfoliomanagements zusätzliche flüssige Mittel, darunter gesicherte und/oder ungesicherte Einlagen und/oder Anteile oder Aktien anderer OGAW oder anderer Organismen für gemeinsame Anlagen, die eine Geldmarkt- oder Barstrategie verfolgten, oder derivative Finanzinstrumente. Die Kategorie beinhaltete auch (i) Wertpapiere, die kürzlich vom jeweiligen ESG-Datenanbieter herabgestuft worden waren, aber erst bei der nächsten Neugewichtung des Referenzindex aus diesem entfernt werden konnten und daher erst zu diesem Zeitpunkt aus dem Portfolio herausgenommen wurden, und (ii) Wertpapiere, für die der jeweilige ESG-Datenanbieter (a) kein Rating zur Verfügung gestellt hatte oder (b) ein von dem ESG-Datenanbieter des Referenzindex abweichendes Rating angegeben hatte.



Welche Maßnahmen wurden während des Bezugszeitraums zur Erfüllung der ökologischen und/oder sozialen Merkmale ergriffen?

Der Referenzindex bewarb ökologische und soziale Merkmale. Hierzu wurden bei jeder Neugewichtung des Referenzindex Unternehmen des Ausgangsindex, die die oben beschriebenen spezifischen ESG-Kriterien nicht erfüllten, ausgeschlossen. Das Finanzprodukt verfolgte eine „direkte Anlagepolitik“ zur Erreichung des Anlageziels, das heißt, es wurde versucht, den Referenzindex durch den Kauf aller oder einer beträchtlichen Anzahl der im Referenzindex enthaltenen Werte zu replizieren.

Bei den im Berichtszeitraum abgeschlossenen Wertpapierleihgeschäften erfüllten die für diese Transaktionen gegebenenfalls hinterlegten Sicherheiten nach Feststellung des zuständigen Investmentmanagers, des Sub-Portfoliomanagers und/oder der Wertpapierleihstelle die ESG-Standards. Die mit den ESG-Standards konformen Wertpapiersicherheiten wurden unter Bezugnahme auf einen geeigneten ESG-Index ermittelt. Dabei kamen als Mindestanforderung weitgehend vergleichbare ESG-Screenings wie beim Referenzindex zur Anwendung.

Einen wesentlichen Bestandteil des Ansatzes der DWS Gruppe bei nachhaltigen Investitionen bildet die aktive Einflussnahme auf die Emittenten der Beteiligungsunternehmen durch Stimmrechtsausübung (Proxy Voting) und einen aktiven Dialog mit dem Ziel, Änderungen zugunsten der Kunden herbeizuführen. Die DWS verfolgte eine Mitwirkungspolitik und wandte eine Corporate Governance- und Stimmrechtsvertretungsrichtlinie an. Weitere Informationen zu den Aktivitäten der Stimmrechtsvertretung bei diesem Finanzprodukt finden Sie unter <https://funds.dws.com/en-lu/about-us/corporate-governance/>.



Wie hat dieses Finanzprodukt im Vergleich zum bestimmten Referenzwert abgeschnitten?

Das Finanzprodukt hat den MSCI Europe Information Technology ESG Screened 20–35 Select Index als Referenzwert festgelegt. Ein Vergleich der Wertentwicklung des Finanzprodukts mit der des Referenzindex kann der folgenden Darstellung entnommen werden.

Bei den **Referenzwerten** handelt es sich um Indizes, mit denen gemessen wird, ob das Finanzprodukt die beworbenen ökologischen oder sozialen Merkmale erreicht.

Wie unterscheidet sich der Referenzwert von einem breiten Marktindex?

Der Index basiert auf dem „Mutterindex“, der die Wertentwicklung der Aktien von Unternehmen mit großer und mittlerer Marktkapitalisierung in bestimmten europäischen Industrieländern widerspiegeln soll, die nach dem Global Industry Classification Standard (GICS®) dem IT-Sektor zugeordnet sind. Bei der Zusammensetzung des Referenzindex werden Unternehmen aus dem Mutterindex ausgeschlossen, die bestimmte ESG-Kriterien nicht erfüllen. Hierbei handelt es sich um Unternehmen, die

- nicht von MSCI ESG Research bewertet sind
- ein MSCI ESG-Rating von „CCC“ aufweisen
- an kontroversen Waffengeschäften beteiligt sind
- im ESG Business Involvement Screening Research von MSCI als Unternehmen eingestuft sind, die bestimmte Obergrenzen für Umsätze aus kontroversen Tätigkeiten (unter anderem in den Bereichen Tabakprodukte, konventionelle Waffen, Nuklearwaffen, Waffen der zivilen Nutzung, Abbau von Thermalkohle, unkonventionelle Öl- und Gasförderung und/oder Öl- und Gasförderung in der Arktis und Palmöl) überschreiten
- mit einem MSCI ESG Controversies Score von 0 und/oder Nichteinhaltung der Prinzipien des Global Compact der Vereinten Nationen oder mit einem unzureichenden MSCI ESG Controversies Score in Bezug auf bestimmte Kontroversen im Hinblick auf die Biodiversität und/oder die Umwelt

Der Referenzindex enthält auch eine Regel zur Verringerung der CO2-Emissionen, die vorsieht, dass bei unzureichender Reduzierung der THG-Emissionsintensität („THG“) des Referenzindex im Vergleich zum Parent-Index nach Anwendung der oben genannten Ausschlüsse die Bestandteile in absteigender Reihenfolge der THG-Emissionsintensität ausgeschlossen werden, bis ein entsprechender von MSCI Climate Change Metrics festgelegter Schwellenwert für die Reduzierung erreicht wird.

Wie hat dieses Finanzprodukt in Bezug auf die Nachhaltigkeitsindikatoren abgeschnitten, mit denen die Ausrichtung des Referenzwerts auf die beworbenen ökologischen oder sozialen Merkmale bestimmt wird?

Xtrackers MSCI Europe Information Technology ESG Screened UCITS ETF

Indikatoren	Performanz Finanzprodukt Xtrackers MSCI Europe Information Technology ESG Screened UCITS ETF	Performanz MSCI Europe Information Technology ESG Screened 20–35 Select Index
Beteiligung an Tabak	0 Marktgewicht (%)	0 Marktgewicht (%)
Beteiligung an umstrittenen Waffen	0 Marktgewicht (%)	0 Marktgewicht (%)
Engagement in sehr schwerwiegenden Kontroversen	0 Marktgewicht (%)	0 Marktgewicht (%)
Engagement in Worst-in-Class-Emittenten	0 Marktgewicht (%)	0 Marktgewicht (%)

Stand: 30. Dezember 2024

Wie hat dieses Finanzprodukt im Vergleich zum Referenzwert abgeschnitten?

Referenz Benchmark Vergleich	Finanzprodukt	Benchmark
	Xtrackers MSCI Europe Information Technology ESG Screened UCITS ETF	MSCI Europe Information Technology ESG Screened 20–35 Select Index
Performanz	0,70%	0,81%

Performance (für die Periode 01. Januar 2024 bis zum 31. Dezember 2024)

Wie hat dieses Finanzprodukt im Vergleich zum breiten Marktindex abgeschnitten?

Vergleich mit dem breiten Marktindex	Finanzprodukt	Breiter Marktindex
	Xtrackers MSCI Europe Information Technology ESG Screened UCITS ETF	MSCI Europe Information Technology Net Total Return EUR Index
Performanz	0,70%	12,53%

Performance (für die Periode 01. Januar 2024 bis zum 31. Dezember 2024)

Regelmäßige Informationen zu den in Artikel 8 Absätze 1, 2 und 2a der Verordnung (EU) 2019/2088 und Artikel 6 Absatz 1 der Verordnung (EU) 2020/852 genannten Finanzprodukten

Eine **nachhaltige Investition** ist eine Investition in eine Wirtschaftstätigkeit, die zur Erreichung eines Umweltziels oder sozialen Ziels beiträgt, vorausgesetzt, dass diese Investition keine Umweltziele oder sozialen Ziele erheblich beeinträchtigt und die Unternehmen, in die investiert wird, Verfahrensweisen einer guten Unternehmensführung anwenden.

Die **EU-Taxonomie** ist ein Klassifikationssystem, das in der Verordnung (EU) 2020/852 festgelegt ist und ein Verzeichnis von **ökologisch nachhaltigen Wirtschaftstätigkeiten** enthält. In dieser Verordnung ist kein Verzeichnis der sozial nachhaltigen Wirtschaftstätigkeiten festgelegt. Nachhaltige Investitionen mit einem Umweltziel könnten taxonomie-konform sein oder nicht.

Name des Produkts: Xtrackers MSCI Europe Utilities ESG Screened UCITS ETF

Unternehmenskennung (LEI-Code): 549300R2FZ80LQR2BG66

Ökologische und/oder soziale Merkmale

Wurden mit diesem Finanzprodukt nachhaltige Investitionen angestrebt?

<input checked="" type="radio"/> <input checked="" type="radio"/> <input type="radio"/> Ja	<input checked="" type="radio"/> <input type="radio"/> <input checked="" type="checkbox"/> Nein
<input type="checkbox"/> Es wurden damit nachhaltige Investitionen mit einem Umweltziel getätigt : ____%	<input checked="" type="checkbox"/> Es wurden damit ökologische/soziale Merkmale beworben und obwohl keine nachhaltigen Investitionen angestrebt wurden, enthielt es 45,05 % an nachhaltigen Investitionen
<input type="checkbox"/> in Wirtschaftstätigkeiten, die nach der EU-Taxonomie als ökologisch nachhaltig einzustufen sind	<input type="checkbox"/> mit einem Umweltziel in Wirtschaftstätigkeiten, die nach der EU-Taxonomie als ökologisch nachhaltig einzustufen sind
<input type="checkbox"/> in Wirtschaftstätigkeiten, die nach der EU-Taxonomie nicht als ökologisch nachhaltig einzustufen sind	<input checked="" type="checkbox"/> mit einem Umweltziel in Wirtschaftstätigkeiten, die nach der EU-Taxonomie nicht als ökologisch nachhaltig einzustufen sind
<input type="checkbox"/> Es wurden damit nachhaltige Investitionen mit einem sozialen Ziel getätigt: ____%	<input checked="" type="checkbox"/> mit einem sozialen Ziel
	<input type="checkbox"/> Es wurden damit ökologische/soziale Merkmale beworben, aber keine nachhaltigen Investitionen getätigt .



Inwieweit wurden die mit dem Finanzprodukt beworbenen ökologischen und/oder sozialen Merkmale erfüllt?

Mit **Nachhaltigkeitsindikatoren** wird gemessen, inwieweit die mit dem Finanzprodukt beworbenen ökologischen oder sozialen Merkmale erreicht werden.

Das Finanzprodukt bewarb ökologische und soziale Merkmale und qualifizierte als Finanzprodukt gemäß Artikel 8 Absatz 1 SFDR durch Nachbildung des MSCI Europe Utilities ESG Screened 20-35 Select Index (der „Referenzindex“), der ökologische und/oder soziale Kriterien berücksichtigte. Das Finanzprodukt hielt ein Wertpapierportfolio, das alle oder eine erhebliche Anzahl der Bestandteile des Referenzindex umfasste. Bei der Zusammensetzung des Referenzindex wurden Unternehmen aus dem MSCI Europe Utilities Index (der „Mutterindex“) ausgewählt, die bestimmte ökologische, soziale und die Unternehmensführung betreffende Mindeststandards (sogenannte ESG-Standards für „Environmental“, „Social“ und „Governance“) erfüllten, und Unternehmen ausgeschlossen, die spezifischen ESG-Kriterien nicht entsprachen. Der Ausschluss galt für Unternehmen, die

- nicht von MSCI ESG Research bewertet waren;
- ein MSCI ESG-Rating von CCC aufwiesen;
- an kontroversen Waffengeschäften beteiligt waren;
- im ESG Business Involvement Screening Research von MSCI als Unternehmen eingestuft waren, die bestimmte Obergrenzen für Umsätze aus kontroversen Tätigkeiten (unter anderem in den Bereichen Tabakprodukte, konventionelle Waffen, Nuklearwaffen, Waffen der zivilen Nutzung, Abbau von Thermalkohle, unkonventionelle Öl- und Gasförderung und/oder Öl- und Gasförderung in der Arktis und Palmöl) überschritten;
- einen MSCI ESG Controversies Score von null aufwiesen und/oder nicht die Prinzipien des UN Global Compact einhielten oder einen unzureichenden MSCI ESG Controversies Score in Bezug auf bestimmte umstrittene Biodiversitäts- und/oder Umweltthemen aufwiesen.

Der Referenzindex beinhaltete auch eine Regel für die Reduzierung von CO₂-Emissionen, bei der für den Fall, dass nach Anwendung der obigen Ausschlusskriterien die Treibhausgas-(„THG“-)Emissionsintensität des Referenzindex im Vergleich zum Mutterindex nicht genügend reduziert worden war, die Bestandteile in absteigender Reihenfolge ihrer THG-Emissionsintensität ausgeschlossen wurden, bis der entsprechende Reduktionsschwellenwert gemäß der MSCI Climate Change Metrics erreicht war.

Für den Referenzindex wurden die Unternehmensbewertungen und Analysen von MSCI ESG Research herangezogen. Dies waren insbesondere die folgenden vier Elemente:

MSCI ESG-Ratings

MSCI ESG Ratings stellte Research, Daten, Analysen und Bewertungen zur Verfügung, die darüber Aufschluss gaben, wie gut Unternehmen Umwelt-, Sozial- und Governance-Risiken und -Potenziale steuern. MSCI ESG Ratings vergab ein unternehmensbezogenes ESG-Gesamtrating.

MSCI ESG Controversies

MSCI ESG Controversies lieferte Bewertungen für Kontroversen, die sich aus negativen Auswirkungen der Geschäftstätigkeiten, Produkte und Dienstleistungen eines Unternehmens auf Umwelt, Soziales und/oder Unternehmensführung ergeben.

MSCI ESG Business Involvement Screening Research

MSCI ESG Business Involvement Screening Research (BISR) sollte institutionellen Anlegern das Management von ESG-Standards und -Einschränkungen ermöglichen.

MSCI Climate Change Metrics

MSCI Climate Change Metrics bot Klimadaten und Tools, mit denen Anleger Klimarisiken und -chancen in ihre Anlagestrategie und -prozesse integrieren konnten.

Wie haben die Nachhaltigkeitsindikatoren abgeschnitten?

Xtrackers MSCI Europe Utilities ESG Screened UCITS ETF

Indikatoren	Beschreibung	Performanz 30. Dezember 2024
Beteiligung an Tabak	Der prozentuale Anteil des Marktwerts des Finanzproduktportfolios, der in Unternehmen engagiert ist, die als an der Tabakindustrie beteiligt gekennzeichnet sind, wie von MSCI bestimmt. Dies umfasst alle Tabakproduzenten sowie Tabakhändler, -lieferanten und -einzelhändler mit einem Gesamtumsatz von mindestens 5 % in diesen Bereichen, oder für den keine Daten verfügbar waren.	0 Marktgewicht (%)
Beteiligung an umstrittenen Waffen	Der prozentuale Anteil des Marktwerts des Finanzproduktportfolios, der in Unternehmen engagiert ist, die Verbindungen zu Streumunition, Landminen, biologischen/chemischen Waffen, Waffen mit angereichertem Uran, blendenden Laserwaffen, Brandwaffen und/oder Splitterwaffen haben, wie von MSCI bestimmt, oder für den keine Daten verfügbar waren.	0 Marktgewicht (%)
Engagement in sehr schwerwiegenden Kontroversen	Der prozentuale Anteil des Marktwerts des Finanzproduktportfolios, der in Unternehmen engagiert ist, die mit einer oder mehreren sehr schwerwiegenden Kontroversen in Bezug auf Umwelt, Kunden, Menschenrechte, Arbeitsrechte und Unternehmensführung konfrontiert sind, wie von MSCI bestimmt, einschließlich von Verstößen gegen die OECD-Leitsätze für multinationale Unternehmen und die Leitprinzipien der Vereinten Nationen für Wirtschaft und Menschenrechte, oder für die keine Daten verfügbar waren.	0 Marktgewicht (%)
Engagement in Worst-in-Class-Emittenten	Der prozentuale Anteil des Marktwerts des Finanzproduktportfolios, der in Unternehmen mit einem Rating von „CCC“ engagiert ist, wie von MSCI bestimmt, oder für den keine Daten verfügbar waren.	0 Marktgewicht (%)

Xtrackers MSCI Europe Utilities ESG Screened UCITS ETF

Indikatoren Performanz	29.12.2023	30.12.2022	
Engagement in Worst-in-Class-Emittenten	0,00	0,00	Marktgewicht (%)
Engagement in sehr schwerwiegenden Kontroversen	0,00	0,00	Marktgewicht (%)
Beteiligung an Tabak	0,00	0,00	Marktgewicht (%)
Beteiligung an umstrittenen Waffen	0,00	0,00	Marktgewicht (%)

Welche Ziele verfolgten die nachhaltigen Investitionen, die mit dem Finanzprodukt teilweise getätigt wurden, und wie trägt die nachhaltige Investition zu diesen Zielen bei?

Obwohl das Finanzprodukt kein nachhaltiges Anlageziel verfolgte, legte es einen Mindestanteil seiner Vermögenswerte in nachhaltigen Investitionen gemäß Artikel 2 Absatz 17 SFDR an.

Zum 31.12.2024 waren 45,05% des Nettovermögens des Finanzprodukts in nachhaltige wirtschaftliche Tätigkeiten investiert, die gemäß Artikel 2 Absatz 17 SFDR einen positiven Beitrag zu einem Umweltziel und/oder zu einem sozialen Ziel leisten. Nachhaltige wirtschaftliche Tätigkeiten bezeichnen den Anteil der wirtschaftlichen Tätigkeiten eines Emittenten, die zur Erreichung eines Umweltziels und/oder eines sozialen Ziels beitragen, vorausgesetzt, dass diese Investitionen keines dieser Ziele erheblich beeinträchtigen und die Unternehmen, in die investiert wird, Verfahrensweisen einer guten Unternehmensführung anwenden. In die Nachhaltigkeitsbewertung von Anlagen flossen Daten von einem oder mehreren Datenanbietern und/oder aus öffentlichen Quellen ein, um festzustellen, ob eine Tätigkeit nachhaltig war. Die Umweltziele und/oder sozialen Ziele wurden anhand der Tätigkeiten ermittelt, die einen positiven Beitrag zu den Zielen der Vereinten Nationen für eine nachhaltige Entwicklung („UN-SDGs“) leisteten. Hierzu zählten unter anderem: (i) Ziel 1: Keine Armut, (ii) Ziel 2: Kein Hunger, (iii) Ziel 3: Gesundheit und Wohlergehen, (iv) Ziel 4: Hochwertige Bildung, (v) Ziel 5: Geschlechtergleichheit, (vi) Ziel 6: Sauberes Wasser und Sanitäreinrichtungen, (vii) Ziel 7: Bezahlbare und saubere Energie, (viii) Ziel 10: Weniger Ungleichheiten, (ix) Ziel 11: Nachhaltige Städte und Gemeinden, (x) Ziel 12: Nachhaltiger Konsum, (xi) Ziel 13: Maßnahmen zum Klimaschutz, (xii) Ziel 14: Leben unter Wasser und (xiii) Ziel 15: Leben an Land. Diese Tätigkeiten wurden nach Umsatz, Investitionsausgaben (CapEx) und/oder Betriebsausgaben (OpEx) bewertet.

Inwiefern haben die nachhaltigen Investitionen, die mit dem Finanzprodukt teilweise getätigt wurden, ökologisch oder sozial nachhaltigen Anlagezielen nicht erheblich geschadet?

Gemäß Artikel 2 Absatz 17 SFDR wurden durch diese nachhaltigen Investitionen keine Umweltziele oder sozialen Ziele erheblich beeinträchtigt und befolgten die Emittenten dieser nachhaltigen Investitionen Verfahrensweisen einer guten Unternehmensführung. Investitionen, die die Schwellenwerte für die Vermeidung erheblicher Beeinträchtigungen (Do No Significant Harm – „DNSH“) nicht erfüllten, wurden bei der Berechnung des Anteils nachhaltiger Investitionen des Finanzprodukts nicht berücksichtigt. Die DNSH-Schwellenwerte betrafen unter anderem:

- Beteiligung an schädlichen Geschäftsaktivitäten
- Verstoß gegen internationale Normen oder Beteiligung an sehr schwerwiegenden Kontroversen
- Überschreitung bestimmter Schwellenwerte bei den Indikatoren für nachteilige Auswirkungen

Wie wurden die Indikatoren für nachteilige Auswirkungen auf Nachhaltigkeitsfaktoren berücksichtigt?

Im Rahmen der DNSH-Bewertung gemäß Artikel 2 Absatz 17 SFDR wurden in die Nachhaltigkeitsbewertung von Anlagen bestimmte Messgrößen für die wichtigsten nachteiligen Auswirkungen einbezogen. Außerdem wurden im Referenzindex des Finanzprodukts Kriterien berücksichtigt, die dazu dienten, das Engagement zu reduzieren oder Wertpapiere auszuschließen, die mit den folgenden Indikatoren für die wichtigsten nachteiligen Auswirkungen unvereinbar waren:

- CO₂-Fußabdruck (Nr. 2)
- THG-Emissionsintensität der Unternehmen, in die investiert wird (Nr. 3)
- Engagement in Unternehmen, die im Bereich der fossilen Brennstoffe tätig sind (Nr. 4)
- Verstoß gegen die Prinzipien des UN Global Compact und die OECD-Leitsätze für multinationale Unternehmen (Nr. 10)
- Engagement in umstrittenen Waffen (Nr. 14)

Stehen die nachhaltigen Investitionen mit den OECD-Leitsätzen für multinationale Unternehmen und den Leitprinzipien der Vereinten Nationen für Wirtschaft und Menschenrechte in Einklang? Nähere Angaben:

Wertpapiere vom Unternehmen, die gegen die OECD-Leitsätze für multinationale Unternehmen und die Leitprinzipien der Vereinten Nationen für Wirtschaft und Menschenrechte verstießen, wurden aus dem Referenzindex des Finanzprodukts ausgeschlossen.

In der EU-Taxonomie ist der Grundsatz „Vermeidung erheblicher Beeinträchtigungen“ festgelegt, nach dem taxonomiekonforme Investitionen die Ziele der EU-Taxonomie nicht erheblich beeinträchtigen dürfen, und es sind spezifische EU-Kriterien beigefügt.

Der Grundsatz „Vermeidung erheblicher Beeinträchtigungen“ findet nur bei denjenigen dem Finanzprodukt zugrunde liegenden Investitionen Anwendung, die die EU-Kriterien für ökologisch nachhaltige Wirtschaftsaktivitäten berücksichtigen. Die dem verbleibenden Teil dieses Finanzprodukts zugrunde liegenden Investitionen berücksichtigen nicht die EU-Kriterien für ökologisch nachhaltige Wirtschaftsaktivitäten.

Alle anderen nachhaltigen Investitionen dürfen ökologische oder soziale Ziele ebenfalls nicht erheblich beeinträchtigen.



Wie wurden bei diesem Finanzprodukt die wichtigsten nachteiligen Auswirkungen auf Nachhaltigkeitsfaktoren berücksichtigt?

Bei den **wichtigsten nachteiligen Auswirkungen** handelt es sich um die bedeutendsten nachteiligen Auswirkungen von Investitionsentscheidungen auf Nachhaltigkeitsfaktoren in den Bereichen Umwelt, Soziales und Beschäftigung, Achtung der Menschenrechte und Bekämpfung von Korruption und Bestechung.

Im Rahmen der DNSH-Bewertung gemäß Artikel 2 Absatz 17 SFDR wurden in die Nachhaltigkeitsbewertung von Anlagen bestimmte Messgrößen für die wichtigsten nachteiligen Auswirkungen einbezogen. Außerdem wurden im Referenzindex des Finanzprodukts Kriterien berücksichtigt, die dazu dienten, das Engagement zu reduzieren oder Wertpapiere auszuschließen, die mit den folgenden Indikatoren für die wichtigsten nachteiligen Auswirkungen unvereinbar waren:

- CO₂-Fußabdruck (Nr. 2)
- THG-Emissionsintensität der Unternehmen, in die investiert wird (Nr. 3)
- Engagement in Unternehmen, die im Bereich der fossilen Brennstoffe tätig sind (Nr. 4)
- Verstoß gegen die Prinzipien des UN Global Compact und die OECD-Leitsätze für multinationale Unternehmen (Nr. 10)
- Engagement in umstrittenen Waffen (Nr. 14)



Welche sind die Hauptinvestitionen dieses Finanzprodukts?

Xtrackers MSCI Europe Utilities ESG Screened UCITS ETF

Größte Investitionen	Aufschlüsselung der Branchenstruktur gemäß NACE-Systematik	In % des durchschnittlichen Portfoliovermögens	Aufschlüsselung der Länder
Iberdrola	D - Energieversorgung	21,3 %	Spanien
ENEL	D - Energieversorgung	15,3 %	Italien
National Grid	M - Erbringung von freiberuflichen, wissenschaftlichen und technischen Dienstleistungen	14,2 %	Vereinigtes Königreich
E.ON Reg.	M - Erbringung von freiberuflichen, wissenschaftlichen und technischen Dienstleistungen	7,8 %	Deutschland
SSE	D - Energieversorgung	6,4 %	Vereinigtes Königreich
Veolia Environnement	N - Erbringung von sonstigen wirtschaftlichen Dienstleistungen	5,6 %	Frankreich
Terna Rete Elettrica Nazionale	D - Energieversorgung	3,0 %	Italien
Engie	M - Erbringung von freiberuflichen, wissenschaftlichen und technischen Dienstleistungen	2,8 %	Frankreich
Orsted	D - Energieversorgung	2,7 %	Dänemark
Snam	M - Erbringung von freiberuflichen, wissenschaftlichen und technischen Dienstleistungen	2,5 %	Italien
United Utilities Group	M - Erbringung von freiberuflichen, wissenschaftlichen und technischen Dienstleistungen	2,4 %	Vereinigtes Königreich
Centrica	D - Energieversorgung	2,3 %	Vereinigtes Königreich
Severn Trent	E - Wasserversorgung, Abwasser - und Abfallentsorgung und Beseitigung von Umweltverschmutzungen	2,3 %	Vereinigtes Königreich
Redeia Corporacion	D - Energieversorgung	1,9 %	Spanien
Fortum	Q - Gesundheits- und Sozialwesen	1,7 %	Finnland

für den Zeitraum vom 01. Januar 2024 bis zum 30. Dezember 2024

Die Liste umfasst die folgenden Investitionen, auf die **der größte Anteil der** im Bezugszeitraum getätigten **Investitionen** des Finanzprodukts entfiel: für den Zeitraum vom 01. Januar 2024 bis zum 31. Dezember 2024



Wie hoch war der Anteil der nachhaltigkeitsbezogenen Investitionen?

Die **Vermögensallokation** gibt den jeweiligen Anteil der Investitionen in bestimmte Vermögenswerte an.

Wie sah die Vermögensallokation aus?

Zum 31.12.2024 investierte dieser Teilfonds 99,53% seines Nettovermögens in Anlagen, die mit den beworbenen ökologischen und sozialen Merkmalen im Einklang stehen (#1 Ausgerichtet auf ökologische oder soziale Merkmale). Innerhalb dieser Kategorie erfüllten 45,05% des Vermögens des Finanzprodukts die Kriterien für eine Einstufung als nachhaltige Investitionen (#1A Nachhaltige Investitionen).

0,47% der Anlagen erfüllten diese Merkmale nicht (#2 Andere Investitionen).

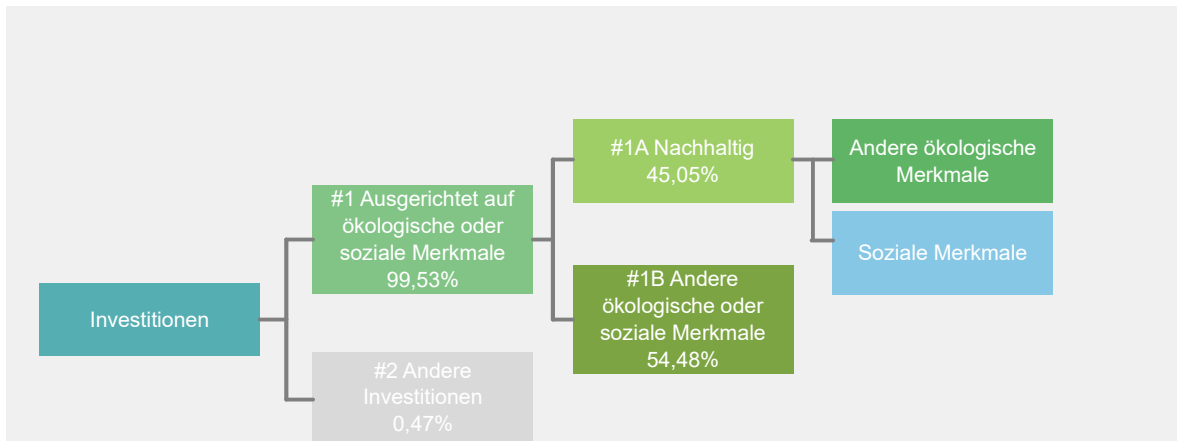

#1 Ausgerichtet auf ökologische oder soziale Merkmale umfasst Investitionen des Finanzprodukts, die zur Erreichung der beworbenen ökologischen oder sozialen Merkmale getätigt wurden.

#2 Andere Investitionen umfasst die übrigen Investitionen des Finanzprodukts, die weder auf ökologische oder soziale Merkmale ausgerichtet sind noch als nachhaltige Investitionen eingestuft werden.

Die Kategorie **#1 Ausgerichtet auf ökologische oder soziale Merkmale** umfasst folgende Unterkategorien:

- Die Unterkategorie **#1A Nachhaltige Investitionen** umfasst ökologisch und sozial nachhaltige Investitionen.
- Die Unterkategorie **#1B Andere ökologische oder soziale Merkmale** umfasst Investitionen, die auf ökologische oder soziale Merkmale ausgerichtet sind, aber nicht als nachhaltige Investitionen eingestuft werden.

In welchen Wirtschaftssektoren wurden die Investitionen getätigt?

Xtrackers MSCI Europe Utilities ESG Screened UCITS ETF

NACE-Code	Aufschlüsselung der Branchenstruktur gemäß NACE-Systematik	In % des Portfoliovermögens
D	Energieversorgung	59,4 %
E	Wasserversorgung, Abwasser - und Abfallentsorgung und Beseitigung von Umweltverschmutzungen	2,3 %
M	Erbringung von freiberuflichen, wissenschaftlichen und technischen Dienstleistungen	31,0 %
N	Erbringung von sonstigen wirtschaftlichen Dienstleistungen	5,3 %
Q	Gesundheits- und Sozialwesen	1,7 %
NA	Sonstige	0,2 %
Beteiligung an Unternehmen, die im Bereich der fossilen Brennstoffe tätig sind*		88,0 %

Stand: 30. Dezember 2024

* Das Engagement des Finanzprodukts gegenüber Unternehmen, die im fossilen Brennstoffsektor tätig sind, wurde als das Gesamtgewicht aller Unternehmen mit jeglichen Einnahmen aus fossilen Brennstoffen, einschließlich sekundärer Aktivitäten, ermittelt und unterscheidet sich von den gemäß der NACE-Klassifikation definierten Wirtschaftssektoren. Die Berechnung gilt ausschließlich für Wertpapiere, die als Unternehmen klassifiziert sind. Die Daten stammen von verschiedenen Datenanbietern, was zu Abweichungen gegenüber anderen in diesem Bericht offengelegten Angaben zur Beteiligung gegenüber fossilen Brennstoffen führen kann.



Inwiefern waren die nachhaltigen Investitionen mit einem Umweltziel mit der EU-Taxonomie konform?

k.A. – Es gab keinen Mindestanteil nachhaltiger Investitionen mit einem Umweltziel, die mit der EU-Taxonomie konform waren. Deshalb wird der Anteil ökologisch nachhaltiger Investitionen gemäß der Verordnung (EU) 2020/852 (Taxonomieverordnung) mit 0% des Vermögens des Finanzprodukts angesetzt. Es kann jedoch vorgekommen sein, dass einige nachhaltige Investitionen trotzdem dem Umweltziel der Taxonomie-Verordnung entsprachen.

Mit Blick auf die EU-Taxonomiekonformität umfassen die Kriterien für **fossiles Gas** die Begrenzung der Emissionen und die Umstellung auf voll erneuerbare Energie oder CO₂-arme Kraftstoffe bis Ende 2035. Die Kriterien für **Kernenergie** beinhalten umfassende Sicherheits- und Abfallentsorgungsvorschriften.

Ermöglichende Tätigkeiten wirken unmittelbar ermöglichend darauf hin, dass andere Tätigkeiten einen wesentlichen Beitrag zu den Umweltzielen leisten.

Übergangstätigkeiten sind Tätigkeiten, für die es noch keine CO₂-armen Alternativen gibt und die unter anderem Treibhausgasemissionswerte aufweisen, die den besten Leistungen entsprechen.

Wurde mit dem Finanzprodukt in EU-taxonomiekonforme Tätigkeiten im Bereich fossiles Gas und/oder Kernenergie investiert¹?

Ja:

In fossiles Gas

In Kernenergie

Nein

¹ Tätigkeiten im Bereich fossiles Gas und/oder Kernenergie sind nur dann EU-taxonomiekonform, wenn sie zur Eindämmung des Klimawandels („Klimaschutz“) beitragen und kein Ziel der EU-Taxonomie erheblich beeinträchtigen – siehe Erläuterung am linken Rand. Die vollständigen Kriterien für EU-taxonomiekonforme Wirtschaftstätigkeiten im Bereich fossiles Gas und Kernenergie sind in der Delegierten Verordnung (EU) 2022/1214 der Kommission festgelegt.

Taxonomiekonforme Tätigkeiten, ausgedrückt durch den Anteil der:

- **Umsatzerlöse**, die die gegenwärtige „Umweltfreundlichkeit“ der Unternehmen, in die investiert wird, widerspiegeln.

- **Investitionsausgaben** (CapEx), die die umweltfreundlichen, für den Übergang zu einer grünen Wirtschaft relevanten Investitionen der Unternehmen, in die investiert wird, aufzeigen.

- **Betriebsausgaben** (OpEx), die die umweltfreundlichen betrieblichen Aktivitäten der Unternehmen, in die investiert wird, widerspiegeln.

Die nachstehenden Grafiken zeigen den Mindestprozentsatz der EU-taxonomekonformen Investitionen in Grün. Da es keine geeignete Methode zur Bestimmung der Taxonomiekonformität von Staatsanleihen* gibt, zeigt die erste Grafik die Taxonomiekonformität in Bezug auf alle Investitionen des Finanzprodukts einschließlich der Staatsanleihen, während die zweite Grafik die Taxonomiekonformität nur in Bezug auf die Investitionen des Finanzprodukts zeigt, die keine Staatsanleihen umfassen.

1. Taxonomiekonformität der Investitionen **einschließlich Staatsanleihen***

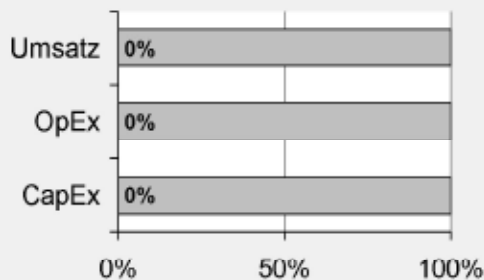

■ Taxonomiekonform: Fossiles Gas	0,00%
■ Taxonomiekonform: Kernenergie	0,00%
■ Taxonomiekonform (ohne fossiles Gas und Kernenergie)	0,00%
■ Taxonomiekonform	0,00%
■ Nicht taxonomiekonform	100,00%

2. Taxonomiekonformität der Investitionen **ohne Staatsanleihen***

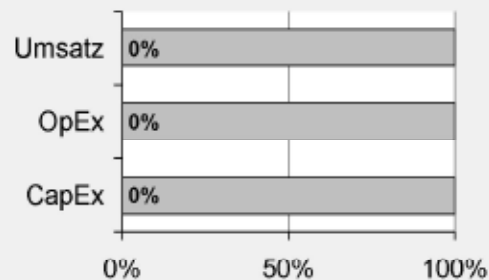

■ Taxonomiekonform: Fossiles Gas	0,00%
■ Taxonomiekonform: Kernenergie	0,00%
■ Taxonomiekonform (ohne fossiles Gas und Kernenergie)	0,00%
■ Taxonomiekonform	0,00%
■ Nicht taxonomiekonform	100,00%

Diese Grafik gibt 100% der Gesamtinvestitionen wieder.

* Für die Zwecke dieser Diagramme umfasst der Begriff „Staatsanleihen“ alle Risikopositionen gegenüber Staaten.

Wie hoch ist der Anteil der Investitionen, die in Übergangstätigkeiten und ermöglichende Tätigkeiten geflossen sind?

k.A. – Es gab keinen Mindestanteil nachhaltiger Investitionen mit einem Umweltziel, die mit der EU-Taxonomie konform waren. Deshalb wird der Anteil der Investitionen in Übergangswirtschaftstätigkeiten und ermöglichende Tätigkeiten gemäß der Verordnung (EU) 2020/852 (Taxonomieverordnung) mit 0% des Vermögens des Finanzprodukts angesetzt. Es kann jedoch vorgekommen sein, dass einige nachhaltige Investitionen in Übergangswirtschaftstätigkeiten und ermöglichende Tätigkeiten erfolgten.

Wie hat sich der Anteil der Investitionen, die mit der EU-Taxonomie in Einklang gebracht werden, im Vergleich zu früheren Bezugszeiträumen entwickelt?

k.A.



sind nachhaltige Investitionen mit einem Umweltziel, die **die Kriterien** für ökologisch nachhaltige Wirtschaftstätigkeiten gemäß der Verordnung (EU) 2020/852 **nicht berücksichtigen**.



Wie hoch war der Anteil der nicht mit der EU-Taxonomie konformen nachhaltigen Investitionen mit einem Umweltziel?

Das Finanzprodukt hatte keine Mindestquote für nachhaltige Wirtschaftstätigkeiten, die zu einem Umweltziel beitragen, festgelegt. Zum 31.12.2024 betrug der Anteil an ökologisch und sozial nachhaltigen Investitionen jedoch insgesamt 45,05%.



Wie hoch war der Anteil der sozial nachhaltigen Investitionen?

Das Finanzprodukt hatte keine Mindestquote für nachhaltige Wirtschaftstätigkeiten, die zu einem sozialen Ziel beitragen, festgelegt. Zum 31.12.2024 betrug der Anteil an ökologisch und sozial nachhaltigen Investitionen jedoch insgesamt 45,05%.



Welche Investitionen fielen unter „Andere Investitionen“, welcher Anlagezweck wurde mit ihnen verfolgt und gab es einen ökologischen oder sozialen Mindestschutz?

Das Finanzprodukt bewarb vorwiegend eine Portfoliostruktur bestehend aus Anlagen, die mit ökologischen und sozialen Merkmalen im Einklang standen (#1 Ausgerichtet auf ökologische oder soziale Merkmale).

Die unter „#2 Andere Investitionen“ aufgeführten Investitionen umfassten zum Zwecke eines effizienten Portfoliomanagements zusätzliche flüssige Mittel, darunter gesicherte und/oder ungesicherte Einlagen und/oder Anteile oder Aktien anderer OGAW oder anderer Organismen für gemeinsame Anlagen, die eine Geldmarkt- oder Barstrategie verfolgten, oder derivative Finanzinstrumente. Die Kategorie beinhaltete auch (i) Wertpapiere, die kürzlich vom jeweiligen ESG-Datenanbieter herabgestuft worden waren, aber erst bei der nächsten Neugewichtung des Referenzindex aus diesem entfernt werden konnten und daher erst zu diesem Zeitpunkt aus dem Portfolio herausgenommen wurden, und (ii) Wertpapiere, für die der jeweilige ESG-Datenanbieter (a) kein Rating zur Verfügung gestellt hatte oder (b) ein von dem ESG-Datenanbieter des Referenzindex abweichendes Rating angegeben hatte.



Welche Maßnahmen wurden während des Bezugszeitraums zur Erfüllung der ökologischen und/oder sozialen Merkmale ergriffen?

Der Referenzindex bewarb ökologische und soziale Merkmale. Hierzu wurden bei jeder Neugewichtung des Referenzindex Unternehmen des Ausgangsindex, die die oben beschriebenen spezifischen ESG-Kriterien nicht erfüllten, ausgeschlossen. Das Finanzprodukt verfolgte eine „direkte Anlagepolitik“ zur Erreichung des Anlageziels, das heißt, es wurde versucht, den Referenzindex durch den Kauf aller oder einer beträchtlichen Anzahl der im Referenzindex enthaltenen Werte zu replizieren.

Bei den im Berichtszeitraum abgeschlossenen Wertpapierleihgeschäften erfüllten die für diese Transaktionen gegebenenfalls hinterlegten Sicherheiten nach Feststellung des zuständigen Investmentmanagers, des Sub-Portfoliomanagers und/oder der Wertpapierleihstelle die ESG-Standards. Die mit den ESG-Standards konformen Wertpapiersicherheiten wurden unter Bezugnahme auf einen geeigneten ESG-Index ermittelt. Dabei kamen als Mindestanforderung weitgehend vergleichbare ESG-Screenings wie beim Referenzindex zur Anwendung.

Einen wesentlichen Bestandteil des Ansatzes der DWS Gruppe bei nachhaltigen Investitionen bildet die aktive Einflussnahme auf die Emittenten der Beteiligungsunternehmen durch Stimmrechtsausübung (Proxy Voting) und einen aktiven Dialog mit dem Ziel, Änderungen zugunsten der Kunden herbeizuführen. Die DWS verfolgte eine Mitwirkungspolitik und wandte eine Corporate Governance- und Stimmrechtsvertretungsrichtlinie an. Weitere Informationen zu den Aktivitäten der Stimmrechtsvertretung bei diesem Finanzprodukt finden Sie unter <https://funds.dws.com/en-lu/about-us/corporate-governance/>.



Wie hat dieses Finanzprodukt im Vergleich zum bestimmten Referenzwert abgeschnitten?

Das Finanzprodukt hat den MSCI Europe Utilities ESG Screened 20–35 Select Index als Referenzwert festgelegt. Ein Vergleich der Wertentwicklung des Finanzprodukts mit der des Referenzindex kann der folgenden Darstellung entnommen werden.

Bei den **Referenzwerten** handelt es sich um Indizes, mit denen gemessen wird, ob das Finanzprodukt die beworbenen ökologischen oder sozialen Merkmale erreicht.

Wie unterscheidet sich der Referenzwert von einem breiten Marktindex?

Der Index basiert auf dem „Mutterindex“, der die Wertentwicklung der Aktien von Unternehmen mit großer und mittlerer Marktkapitalisierung in bestimmten europäischen Industrieländern widerspiegeln soll, die nach dem Global Industry Classification Standard (GICS®) dem Versorgungssektor zugeordnet sind. Bei der Zusammensetzung des Referenzindex werden Unternehmen aus dem Mutterindex ausgeschlossen, die bestimmte ESG-Kriterien nicht erfüllen. Hierbei handelt es sich um Unternehmen, die

- nicht von MSCI ESG Research bewertet sind
- ein MSCI ESG-Rating von „CCC“ aufweisen
- an kontroversen Waffengeschäften beteiligt sind
- im ESG Business Involvement Screening Research von MSCI als Unternehmen eingestuft sind, die bestimmte Obergrenzen für Umsätze aus kontroversen Tätigkeiten (unter anderem in den Bereichen Tabakprodukte, konventionelle Waffen, Nuklearwaffen, Waffen der zivilen Nutzung, Abbau von Thermalkohle, unkonventionelle Öl- und Gasförderung und/oder Öl- und Gasförderung in der Arktis und Palmöl) überschreiten
- mit einem MSCI ESG Controversies Score von 0 und/oder Nichteinhaltung der Prinzipien des Global Compact der Vereinten Nationen oder mit einem unzureichenden MSCI ESG Controversies Score in Bezug auf bestimmte Kontroversen im Hinblick auf die Biodiversität und/oder die Umwelt

Der Referenzindex enthält auch eine Regel zur Verringerung der CO2-Emissionen, die vorsieht, dass bei unzureichender Reduzierung der THG-Emissionsintensität („THG“) des Referenzindex im Vergleich zum Parent-Index nach Anwendung der oben genannten Ausschlüsse die Bestandteile in absteigender Reihenfolge der THG-Emissionsintensität ausgeschlossen werden, bis ein entsprechender von MSCI Climate Change Metrics festgelegter Schwellenwert für die Reduzierung erreicht wird.

Wie hat dieses Finanzprodukt in Bezug auf die Nachhaltigkeitsindikatoren abgeschnitten, mit denen die Ausrichtung des Referenzwerts auf die beworbenen ökologischen oder sozialen Merkmale bestimmt wird?

Xtrackers MSCI Europe Utilities ESG Screened UCITS ETF

Indikatoren	Performanz Finanzprodukt Xtrackers MSCI Europe Utilities ESG Screened UCITS ETF	Performanz MSCI Europe Utilities ESG Screened 20– 35 Select Index
Beteiligung an Tabak	0 Marktgewicht (%)	0 Marktgewicht (%)
Beteiligung an umstrittenen Waffen	0 Marktgewicht (%)	0 Marktgewicht (%)
Engagement in sehr schwerwiegenden Kontroversen	0 Marktgewicht (%)	0 Marktgewicht (%)
Engagement in Worst-in-Class-Emittenten	0 Marktgewicht (%)	0 Marktgewicht (%)

Stand: 30. Dezember 2024

Wie hat dieses Finanzprodukt im Vergleich zum Referenzwert abgeschnitten?

Referenz Benchmark Vergleich	Finanzprodukt	Benchmark
	Xtrackers MSCI Europe Utilities ESG Screened UCITS ETF	MSCI Europe Utilities ESG Screened 20–35 Select Index
Performanz	3,41%	3,08%

Performance (für die Periode 01. Januar 2024 bis zum 31. Dezember 2024)

Wie hat dieses Finanzprodukt im Vergleich zum breiten Marktindex abgeschnitten?

Vergleich mit dem breiten Marktindex	Finanzprodukt	Breiter Marktindex
	Xtrackers MSCI Europe Utilities ESG Screened UCITS ETF	MSCI Europe Utilities Net Total Return EUR Index
Performanz	3,41%	0,90%

Performance (für die Periode 01. Januar 2024 bis zum 31. Dezember 2024)

Regelmäßige Informationen zu den in Artikel 8 Absätze 1, 2 und 2a der Verordnung (EU) 2019/2088 und Artikel 6 Absatz 1 der Verordnung (EU) 2020/852 genannten Finanzprodukten

Eine **nachhaltige Investition** ist eine Investition in eine Wirtschaftstätigkeit, die zur Erreichung eines Umweltziels oder sozialen Ziels beiträgt, vorausgesetzt, dass diese Investition keine Umweltziele oder sozialen Ziele erheblich beeinträchtigt und die Unternehmen, in die investiert wird, Verfahrensweisen einer guten Unternehmensführung anwenden.

Die **EU-Taxonomie** ist ein Klassifikationssystem, das in der Verordnung (EU) 2020/852 festgelegt ist und ein Verzeichnis von **ökologisch nachhaltigen Wirtschaftstätigkeiten** enthält. In dieser Verordnung ist kein Verzeichnis der sozial nachhaltigen Wirtschaftstätigkeiten festgelegt. Nachhaltige Investitionen mit einem Umweltziel könnten taxonomie-konform sein oder nicht.

Name des Produkts: Xtrackers MSCI Europe Consumer Staples ESG Screened UCITS ETF

Unternehmenskennung (LEI-Code): 549300TA45MCFPU0C423

Ökologische und/oder soziale Merkmale

Wurden mit diesem Finanzprodukt nachhaltige Investitionen angestrebt?

<input checked="" type="radio"/> <input checked="" type="radio"/> <input type="radio"/> Ja	<input checked="" type="radio"/> <input type="radio"/> <input checked="" type="checkbox"/> Nein
<input type="checkbox"/> Es wurden damit nachhaltige Investitionen mit einem Umweltziel getätigt : ____%	<input checked="" type="checkbox"/> Es wurden damit ökologische/soziale Merkmale beworben und obwohl keine nachhaltigen Investitionen angestrebt wurden, enthielt es 10,93 % an nachhaltigen Investitionen
<input type="checkbox"/> in Wirtschaftstätigkeiten, die nach der EU-Taxonomie als ökologisch nachhaltig einzustufen sind	<input type="checkbox"/> mit einem Umweltziel in Wirtschaftstätigkeiten, die nach der EU-Taxonomie als ökologisch nachhaltig einzustufen sind
<input type="checkbox"/> in Wirtschaftstätigkeiten, die nach der EU-Taxonomie nicht als ökologisch nachhaltig einzustufen sind	<input checked="" type="checkbox"/> mit einem Umweltziel in Wirtschaftstätigkeiten, die nach der EU-Taxonomie nicht als ökologisch nachhaltig einzustufen sind
<input type="checkbox"/> Es wurden damit nachhaltige Investitionen mit einem sozialen Ziel getätigt: ____%	<input checked="" type="checkbox"/> mit einem sozialen Ziel
	<input type="checkbox"/> Es wurden damit ökologische/soziale Merkmale beworben, aber keine nachhaltigen Investitionen getätigt .



Inwieweit wurden die mit dem Finanzprodukt beworbenen ökologischen und/oder sozialen Merkmale erfüllt?

Mit **Nachhaltigkeitsindikatoren** wird gemessen, inwieweit die mit dem Finanzprodukt beworbenen ökologischen oder sozialen Merkmale erreicht werden.

Das Finanzprodukt bewarb ökologische und soziale Merkmale und qualifizierte als Finanzprodukt gemäß Artikel 8 Absatz 1 SFDR durch Nachbildung des MSCI Europe Consumer Staples ESG Screened 20-35 Select Index (der „Referenzindex“), der ökologische und/oder soziale Kriterien berücksichtigte. Das Finanzprodukt hielt ein Wertpapierportfolio, das alle oder eine erhebliche Anzahl der Bestandteile des Referenzindex umfasste. Bei der Zusammensetzung des Referenzindex wurden Unternehmen aus dem MSCI Europe Consumer Staples Index (der „Mutterindex“) ausgewählt, die bestimmte ökologische, soziale und die Unternehmensführung betreffende Mindeststandards (sogenannte ESG-Standards für „Environmental“, „Social“ und „Governance“) erfüllten, und Unternehmen ausgeschlossen, die spezifischen ESG-Kriterien nicht entsprachen. Der Ausschluss galt für Unternehmen, die

- nicht von MSCI ESG Research bewertet waren;
- ein MSCI ESG-Rating von CCC aufwiesen;
- an kontroversen Waffengeschäften beteiligt waren;
- im ESG Business Involvement Screening Research von MSCI als Unternehmen eingestuft waren, die bestimmte Obergrenzen für Umsätze aus kontroversen Tätigkeiten (unter anderem in den Bereichen Tabakprodukte, konventionelle Waffen, Nuklearwaffen, Waffen der zivilen Nutzung, Abbau von Thermalkohle, unkonventionelle Öl- und Gasförderung und/oder Öl- und Gasförderung in der Arktis und Palmöl) überschreiten;
- einen MSCI ESG Controversies Score von null aufwiesen und/oder nicht die Prinzipien des UN Global Compact einhielten oder einen unzureichenden MSCI ESG Controversies Score in Bezug auf bestimmte umstrittene Biodiversitäts- und/oder Umweltthemen aufwiesen.

Der Referenzindex beinhaltete auch eine Regel für die Reduzierung von CO₂-Emissionen, bei der für den Fall, dass nach Anwendung der obigen Ausschlusskriterien die Treibhausgas-(„THG“-)Emissionsintensität des Referenzindex im Vergleich zum Mutterindex nicht genügend reduziert worden war, die Bestandteile in absteigender Reihenfolge ihrer THG-Emissionsintensität ausgeschlossen wurden, bis der entsprechende Reduktionsschwellenwert gemäß der MSCI Climate Change Metrics erreicht war.

Für den Referenzindex wurden die Unternehmensbewertungen und Analysen von MSCI ESG Research herangezogen. Dies waren insbesondere die folgenden vier Elemente:

MSCI ESG-Ratings

MSCI ESG Ratings stellte Research, Daten, Analysen und Bewertungen zur Verfügung, die darüber Aufschluss gaben, wie gut Unternehmen Umwelt-, Sozial- und Governance-Risiken und -Potenziale steuern. MSCI ESG Ratings vergab ein unternehmensbezogenes ESG-Gesamtrating.

MSCI ESG Controversies

MSCI ESG Controversies lieferte Bewertungen für Kontroversen, die sich aus negativen Auswirkungen der Geschäftstätigkeiten, Produkte und Dienstleistungen eines Unternehmens auf Umwelt, Soziales und/oder Unternehmensführung ergeben.

MSCI ESG Business Involvement Screening Research

MSCI ESG Business Involvement Screening Research (BISR) sollte institutionellen Anlegern das Management von ESG-Standards und -Einschränkungen ermöglichen.

MSCI Climate Change Metrics

MSCI Climate Change Metrics bot Klimadaten und Tools, mit denen Anleger Klimarisiken und -chancen in ihre Anlagestrategie und -prozesse integrieren konnten.

Wie haben die Nachhaltigkeitsindikatoren abgeschnitten?

Xtrackers MSCI Europe Consumer Staples ESG Screened UCITS ETF

Indikatoren	Beschreibung	Performanz 30. Dezember 2024
Beteiligung an Tabak	Der prozentuale Anteil des Marktwerts des Finanzproduktportfolios, der in Unternehmen engagiert ist, die als an der Tabakindustrie beteiligt gekennzeichnet sind, wie von MSCI bestimmt. Dies umfasst alle Tabakproduzenten sowie Tabakhändler, -lieferanten und -einzelhändler mit einem Gesamtumsatz von mindestens 5 % in diesen Bereichen, oder für den keine Daten verfügbar waren.	0 Marktgewicht (%)
Beteiligung an umstrittenen Waffen	Der prozentuale Anteil des Marktwerts des Finanzproduktportfolios, der in Unternehmen engagiert ist, die Verbindungen zu Streumunition, Landminen, biologischen/chemischen Waffen, Waffen mit abgereichertem Uran, blendenden Laserwaffen, Brandwaffen und/oder Splitterwaffen haben, wie von MSCI bestimmt, oder für den keine Daten verfügbar waren.	0 Marktgewicht (%)
Engagement in sehr schwerwiegenden Kontroversen	Der prozentuale Anteil des Marktwerts des Finanzproduktportfolios, der in Unternehmen engagiert ist, die mit einer oder mehreren sehr schwerwiegenden Kontroversen in Bezug auf Umwelt, Kunden, Menschenrechte, Arbeitsrechte und Unternehmensführung konfrontiert sind, wie von MSCI bestimmt, einschließlich von Verstößen gegen die OECD-Leitsätze für multinationale Unternehmen und die Leitprinzipien der Vereinten Nationen für Wirtschaft und Menschenrechte, oder für die keine Daten verfügbar waren.	0 Marktgewicht (%)
Engagement in Worst-in-Class-Emittenten	Der prozentuale Anteil des Marktwerts des Finanzproduktportfolios, der in Unternehmen mit einem Rating von „CCC“ engagiert ist, wie von MSCI bestimmt, oder für den keine Daten verfügbar waren.	0 Marktgewicht (%)

Xtrackers MSCI Europe Consumer Staples ESG Screened UCITS ETF

Indikatoren Performanz	29.12.2023	30.12.2022	
Engagement in Worst-in-Class-Emittenten	0,00	0,00	Marktgewicht (%)
Engagement in sehr schwerwiegenden Kontroversen	0,00	0,00	Marktgewicht (%)
Beteiligung an Tabak	0,00	0,00	Marktgewicht (%)
Beteiligung an umstrittenen Waffen	0,00	0,00	Marktgewicht (%)

Welche Ziele verfolgten die nachhaltigen Investitionen, die mit dem Finanzprodukt teilweise getätigt wurden, und wie trägt die nachhaltige Investition zu diesen Zielen bei?

Obwohl das Finanzprodukt kein nachhaltiges Anlageziel verfolgte, legte es einen Mindestanteil seiner Vermögenswerte in nachhaltigen Investitionen gemäß Artikel 2 Absatz 17 SFDR an.

Zum 31.12.2024 waren 10,93% des Nettovermögens des Finanzprodukts in nachhaltige wirtschaftliche Tätigkeiten investiert, die gemäß Artikel 2 Absatz 17 SFDR einen positiven Beitrag zu einem Umweltziel und/oder zu einem sozialen Ziel leisten. Nachhaltige wirtschaftliche Tätigkeiten bezeichnen den Anteil der wirtschaftlichen Tätigkeiten eines Emittenten, die zur Erreichung eines Umweltziels und/oder eines sozialen Ziels beitragen, vorausgesetzt, dass diese Investitionen keines dieser Ziele erheblich beeinträchtigen und die Unternehmen, in die investiert wird, Verfahrensweisen einer guten Unternehmensführung anwenden. In die Nachhaltigkeitsbewertung von Anlagen flossen Daten von einem oder mehreren Datenanbietern und/oder aus öffentlichen Quellen ein, um festzustellen, ob eine Tätigkeit nachhaltig war. Die Umweltziele und/oder sozialen Ziele wurden anhand der Tätigkeiten ermittelt, die einen positiven Beitrag zu den Zielen der Vereinten Nationen für eine nachhaltige Entwicklung („UN-SDGs“) leisteten. Hierzu zählten unter anderem: (i) Ziel 1: Keine Armut, (ii) Ziel 2: Kein Hunger, (iii) Ziel 3: Gesundheit und Wohlergehen, (iv) Ziel 4: Hochwertige Bildung, (v) Ziel 5: Geschlechtergleichheit, (vi) Ziel 6: Sauberes Wasser und Sanitäreinrichtungen, (vii) Ziel 7: Bezahlbare und saubere Energie, (viii) Ziel 10: Weniger Ungleichheiten, (ix) Ziel 11: Nachhaltige Städte und Gemeinden, (x) Ziel 12: Nachhaltiger Konsum, (xi) Ziel 13: Maßnahmen zum Klimaschutz, (xii) Ziel 14: Leben unter Wasser und (xiii) Ziel 15: Leben an Land. Diese Tätigkeiten wurden nach Umsatz, Investitionsausgaben (CapEx) und/oder Betriebsausgaben (OpEx) bewertet.

Inwiefern haben die nachhaltigen Investitionen, die mit dem Finanzprodukt teilweise getätigt wurden, ökologisch oder sozial nachhaltigen Anlagezielen nicht erheblich geschadet?

Gemäß Artikel 2 Absatz 17 SFDR wurden durch diese nachhaltigen Investitionen keine Umweltziele oder sozialen Ziele erheblich beeinträchtigt und befolgten die Emittenten dieser nachhaltigen Investitionen Verfahrensweisen einer guten Unternehmensführung. Investitionen, die die Schwellenwerte für die Vermeidung erheblicher Beeinträchtigungen (Do No Significant Harm – „DNSH“) nicht erfüllten, wurden bei der Berechnung des Anteils nachhaltiger Investitionen des Finanzprodukts nicht berücksichtigt. Die DNSH-Schwellenwerte betrafen unter anderem:

- Beteiligung an schädlichen Geschäftsaktivitäten
- Verstoß gegen internationale Normen oder Beteiligung an sehr schwerwiegenden Kontroversen
- Überschreitung bestimmter Schwellenwerte bei den Indikatoren für nachteilige Auswirkungen

Wie wurden die Indikatoren für nachteilige Auswirkungen auf Nachhaltigkeitsfaktoren berücksichtigt?

Im Rahmen der DNSH-Bewertung gemäß Artikel 2 Absatz 17 SFDR wurden in die Nachhaltigkeitsbewertung von Anlagen bestimmte Messgrößen für die wichtigsten nachteiligen Auswirkungen einbezogen. Außerdem wurden im Referenzindex des Finanzprodukts Kriterien berücksichtigt, die dazu dienten, das Engagement zu reduzieren oder Wertpapiere auszuschließen, die mit den folgenden Indikatoren für die wichtigsten nachteiligen Auswirkungen unvereinbar waren:

- CO₂-Fußabdruck (Nr. 2)
- THG-Emissionsintensität der Unternehmen, in die investiert wird (Nr. 3)
- Engagement in Unternehmen, die im Bereich der fossilen Brennstoffe tätig sind (Nr. 4)
- Verstoß gegen die Prinzipien des UN Global Compact und die OECD-Leitsätze für multinationale Unternehmen (Nr. 10)
- Engagement in umstrittenen Waffen (Nr. 14)

Stehen die nachhaltigen Investitionen mit den OECD-Leitsätzen für multinationale Unternehmen und den Leitprinzipien der Vereinten Nationen für Wirtschaft und Menschenrechte in Einklang? Nähere Angaben:

Wertpapiere vom Unternehmen, die gegen die OECD-Leitsätze für multinationale Unternehmen und die Leitprinzipien der Vereinten Nationen für Wirtschaft und Menschenrechte verstießen, wurden aus dem Referenzindex des Finanzprodukts ausgeschlossen.

In der EU-Taxonomie ist der Grundsatz „Vermeidung erheblicher Beeinträchtigungen“ festgelegt, nach dem taxonomiekonforme Investitionen die Ziele der EU-Taxonomie nicht erheblich beeinträchtigen dürfen, und es sind spezifische EU-Kriterien beigefügt.

Der Grundsatz „Vermeidung erheblicher Beeinträchtigungen“ findet nur bei denjenigen dem Finanzprodukt zugrunde liegenden Investitionen Anwendung, die die EU-Kriterien für ökologisch nachhaltige Wirtschaftsaktivitäten berücksichtigen. Die dem verbleibenden Teil dieses Finanzprodukts zugrunde liegenden Investitionen berücksichtigen nicht die EU-Kriterien für ökologisch nachhaltige Wirtschaftsaktivitäten.

Alle anderen nachhaltigen Investitionen dürfen ökologische oder soziale Ziele ebenfalls nicht erheblich beeinträchtigen.



Wie wurden bei diesem Finanzprodukt die wichtigsten nachteiligen Auswirkungen auf Nachhaltigkeitsfaktoren berücksichtigt?

Bei den **wichtigsten nachteiligen Auswirkungen** handelt es sich um die bedeutendsten nachteiligen Auswirkungen von Investitionsentscheidungen auf Nachhaltigkeitsfaktoren in den Bereichen Umwelt, Soziales und Beschäftigung, Achtung der Menschenrechte und Bekämpfung von Korruption und Bestechung.

Im Rahmen der DNSH-Bewertung gemäß Artikel 2 Absatz 17 SFDR wurden in die Nachhaltigkeitsbewertung von Anlagen bestimmte Messgrößen für die wichtigsten nachteiligen Auswirkungen einbezogen. Außerdem wurden im Referenzindex des Finanzprodukts Kriterien berücksichtigt, die dazu dienten, das Engagement zu reduzieren oder Wertpapiere auszuschließen, die mit den folgenden Indikatoren für die wichtigsten nachteiligen Auswirkungen unvereinbar waren:

- CO₂-Fußabdruck (Nr. 2)
- THG-Emissionsintensität der Unternehmen, in die investiert wird (Nr. 3)
- Engagement in Unternehmen, die im Bereich der fossilen Brennstoffe tätig sind (Nr. 4)
- Verstoß gegen die Prinzipien des UN Global Compact und die OECD-Leitsätze für multinationale Unternehmen (Nr. 10)
- Engagement in umstrittenen Waffen (Nr. 14)



Welche sind die Hauptinvestitionen dieses Finanzprodukts?

Xtrackers MSCI Europe Consumer Staples ESG Screened UCITS ETF

Größte Investitionen	Aufschlüsselung der Branchenstruktur gemäß NACE-Systematik	In % des durchschnittlichen Portfoliovermögens	Aufschlüsselung der Länder
L'Oreal	M - Erbringung von freiberuflichen, wissenschaftlichen und technischen Dienstleistungen	19,1 %	Frankreich
Diageo	C - Verarbeitendes Gewerbe/Herstellung von Waren	13,7 %	Vereinigtes Königreich
Anheuser-Busch InBev	C - Verarbeitendes Gewerbe/Herstellung von Waren	9,5 %	Belgien
Reckitt Benckiser Group	M - Erbringung von freiberuflichen, wissenschaftlichen und technischen Dienstleistungen	7,7 %	Vereinigtes Königreich
Haleon	NA - Sonstige	5,6 %	Vereinigtes Königreich
Pernod Ricard (C.R.)	C - Verarbeitendes Gewerbe/Herstellung von Waren	5,4 %	Frankreich
Heineken	M - Erbringung von freiberuflichen, wissenschaftlichen und technischen Dienstleistungen	4,7 %	Niederlande
Essity Cl.B	C - Verarbeitendes Gewerbe/Herstellung von Waren	2,9 %	Schweden
Coca-Cola Europacific Partners	C - Verarbeitendes Gewerbe/Herstellung von Waren	2,7 %	Vereinigtes Königreich
Henkel Pref.	C - Verarbeitendes Gewerbe/Herstellung von Waren	2,7 %	Deutschland
Beiersdorf	C - Verarbeitendes Gewerbe/Herstellung von Waren	2,6 %	Deutschland
Kerry Group	M - Erbringung von freiberuflichen, wissenschaftlichen und technischen Dienstleistungen	2,6 %	Irland
Chocoladefabriken Lindt & Spruengli Reg.	C - Verarbeitendes Gewerbe/Herstellung von Waren	2,3 %	Schweiz
Chocoladefabriken Lindt & Spruengli Part.Cert.	C - Verarbeitendes Gewerbe/Herstellung von Waren	2,1 %	Schweiz
Carlsberg B	C - Verarbeitendes Gewerbe/Herstellung von Waren	2,1 %	Dänemark

für den Zeitraum vom 01. Januar 2024 bis zum 30. Dezember 2024

Die Liste umfasst die folgenden Investitionen, auf die **der größte Anteil der** im Bezugszeitraum getätigten **Investitionen** des Finanzprodukts entfiel: für den Zeitraum vom 01. Januar 2024 bis zum 31. Dezember 2024



Wie hoch war der Anteil der nachhaltigkeitsbezogenen Investitionen?

Die **Vermögensallokation** gibt den jeweiligen Anteil der Investitionen in bestimmte Vermögenswerte an.

Wie sah die Vermögensallokation aus?

Zum 31.12.2024 investierte dieser Teilfonds 99,94% seines Nettovermögens in Anlagen, die mit den beworbenen ökologischen und sozialen Merkmalen im Einklang stehen (#1 Ausgerichtet auf ökologische oder soziale Merkmale). Innerhalb dieser Kategorie erfüllten 10,93% des Vermögens des Finanzprodukts die Kriterien für eine Einstufung als nachhaltige Investitionen (#1A Nachhaltige Investitionen).

0,06% der Anlagen erfüllten diese Merkmale nicht (#2 Andere Investitionen).

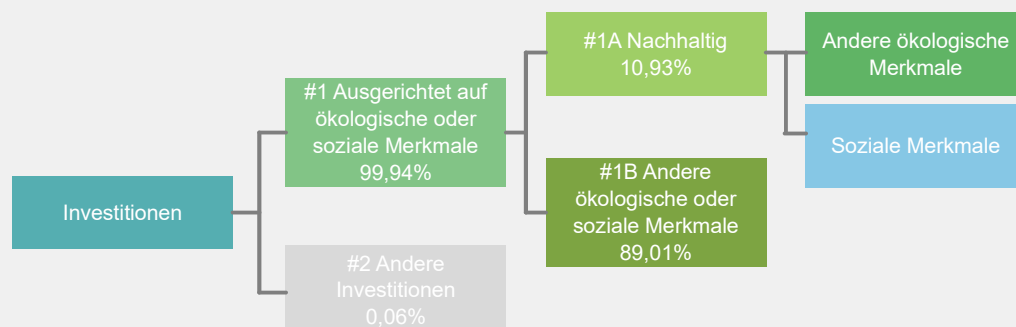

#1 Ausgerichtet auf ökologische oder soziale Merkmale umfasst Investitionen des Finanzprodukts, die zur Erreichung der beworbenen ökologischen oder sozialen Merkmale getätigt wurden.

#2 Andere Investitionen umfasst die übrigen Investitionen des Finanzprodukts, die weder auf ökologische oder soziale Merkmale ausgerichtet sind noch als nachhaltige Investitionen eingestuft werden.

Die Kategorie **#1 Ausgerichtet auf ökologische oder soziale Merkmale** umfasst folgende Unterkategorien:

- Die Unterkategorie **#1A Nachhaltige Investitionen** umfasst ökologisch und sozial nachhaltige Investitionen.
- Die Unterkategorie **#1B Andere ökologische oder soziale Merkmale** umfasst Investitionen, die auf ökologische oder soziale Merkmale ausgerichtet sind, aber nicht als nachhaltige Investitionen eingestuft werden.

In welchen Wirtschaftssektoren wurden die Investitionen getätigt?

Xtrackers MSCI Europe Consumer Staples ESG Screened UCITS ETF

NACE-Code	Aufschlüsselung der Branchenstruktur gemäß NACE-Systematik	In % des Portfoliovermögens
A	Land und Forstwirtschaft, Fischerei	2,3 %
C	Verarbeitendes Gewerbe/Herstellung von Waren	49,4 %
G	Handel; Instandhaltung und Reparatur von Kraftfahrzeugen	3,0 %
I	gastgewerbe/Beherbergung und Gastronomie	0,8 %
M	Erbringung von freiberuflichen, wissenschaftlichen und technischen Dienstleistungen	37,2 %
NA	Sonstige	7,3 %
Beteiligung an Unternehmen, die im Bereich der fossilen Brennstoffe tätig sind*		0,0 %

Stand: 30. Dezember 2024

* Das Engagement des Finanzprodukts gegenüber Unternehmen, die im fossilen Brennstoffsektor tätig sind, wurde als das Gesamtgewicht aller Unternehmen mit jeglichen Einnahmen aus fossilen Brennstoffen, einschließlich sekundärer Aktivitäten, ermittelt und unterscheidet sich von den gemäß der NACE-Klassifikation definierten Wirtschaftssektoren. Die Berechnung gilt ausschließlich für Wertpapiere, die als Unternehmen klassifiziert sind. Die Daten stammen von verschiedenen Datenanbietern, was zu Abweichungen gegenüber anderen in diesem Bericht offengelegten Angaben zur Beteiligung gegenüber fossilen Brennstoffen führen kann.



Inwiefern waren die nachhaltigen Investitionen mit einem Umweltziel mit der EU-Taxonomie konform?

k.A. – Es gab keinen Mindestanteil nachhaltiger Investitionen mit einem Umweltziel, die mit der EU-Taxonomie konform waren. Deshalb wird der Anteil ökologisch nachhaltiger Investitionen gemäß der Verordnung (EU) 2020/852 (Taxonomieverordnung) mit 0% des Vermögens des Finanzprodukts angesetzt. Es kann jedoch vorgekommen sein, dass einige nachhaltige Investitionen trotzdem dem Umweltziel der Taxonomie-Verordnung entsprachen.

Mit Blick auf die EU-Taxonomiekonformität umfassen die Kriterien für **fossiles Gas** die Begrenzung der Emissionen und die Umstellung auf voll erneuerbare Energie oder CO₂-arme Kraftstoffe bis Ende 2035. Die Kriterien für **Kernenergie** beinhalten umfassende Sicherheits- und Abfallentsorgungsvorschriften.

Ermöglichende Tätigkeiten wirken unmittelbar ermöglichend darauf hin, dass andere Tätigkeiten einen wesentlichen Beitrag zu den Umweltzielen leisten.

Übergangstätigkeiten sind Tätigkeiten, für die es noch keine CO₂-armen Alternativen gibt und die unter anderem Treibhausgasemissionswerte aufweisen, die den besten Leistungen entsprechen.

Wurde mit dem Finanzprodukt in EU-taxonomekonforme Tätigkeiten im Bereich fossiles Gas und/oder Kernenergie investiert¹?

Ja:

In fossiles Gas

In Kernenergie

Nein

¹ Tätigkeiten im Bereich fossiles Gas und/oder Kernenergie sind nur dann EU-taxonomekonform, wenn sie zur Eindämmung des Klimawandels („Klimaschutz“) beitragen und kein Ziel der EU-Taxonomie erheblich beeinträchtigen – siehe Erläuterung am linken Rand. Die vollständigen Kriterien für EU-taxonomekonforme Wirtschaftstätigkeiten im Bereich fossiles Gas und Kernenergie sind in der Delegierten Verordnung (EU) 2022/1214 der Kommission festgelegt.

Taxonomiekonforme Tätigkeiten, ausgedrückt durch den Anteil der:

- **Umsatzerlöse**, die die gegenwärtige „Umweltfreundlichkeit“ der Unternehmen, in die investiert wird, widerspiegeln.

- **Investitionsausgaben** (CapEx), die die umweltfreundlichen, für den Übergang zu einer grünen Wirtschaft relevanten Investitionen der Unternehmen, in die investiert wird, aufzeigen.

- **Betriebsausgaben** (OpEx), die die umweltfreundlichen betrieblichen Aktivitäten der Unternehmen, in die investiert wird, widerspiegeln.

Die nachstehenden Grafiken zeigen den Mindestprozentsatz der EU-taxonomekonformen Investitionen in Grün. Da es keine geeignete Methode zur Bestimmung der Taxonomiekonformität von Staatsanleihen* gibt, zeigt die erste Grafik die Taxonomiekonformität in Bezug auf alle Investitionen des Finanzprodukts einschließlich der Staatsanleihen, während die zweite Grafik die Taxonomiekonformität nur in Bezug auf die Investitionen des Finanzprodukts zeigt, die keine Staatsanleihen umfassen.

1. Taxonomiekonformität der Investitionen einschließlich Staatsanleihen*

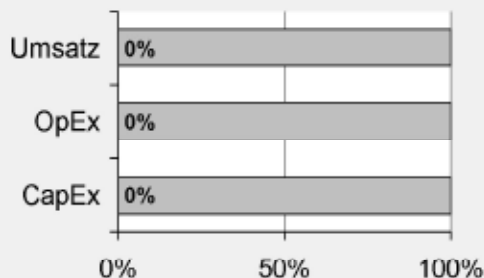

Taxonomiekonform: Fossiles Gas	0,00%
Taxonomiekonform: Kernenergie	0,00%
Taxonomiekonform (ohne fossiles Gas und Kernenergie)	0,00%
Taxonomiekonform	0,00%
Nicht taxonomiekonform	100,00%

2. Taxonomiekonformität der Investitionen ohne Staatsanleihen*

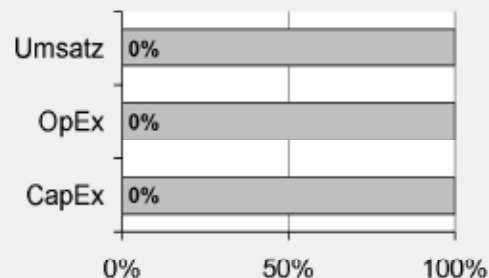

Taxonomiekonform: Fossiles Gas	0,00%
Taxonomiekonform: Kernenergie	0,00%
Taxonomiekonform (ohne fossiles Gas und Kernenergie)	0,00%
Taxonomiekonform	0,00%
Nicht taxonomiekonform	100,00%

Diese Grafik gibt 100% der Gesamtinvestitionen wieder.

* Für die Zwecke dieser Diagramme umfasst der Begriff „Staatsanleihen“ alle Risikopositionen gegenüber Staaten.

Wie hoch ist der Anteil der Investitionen, die in Übergangstätigkeiten und ermöglichende Tätigkeiten geflossen sind?

k.A. – Es gab keinen Mindestanteil nachhaltiger Investitionen mit einem Umweltziel, die mit der EU-Taxonomie konform waren. Deshalb wird der Anteil der Investitionen in Übergangswirtschaftstätigkeiten und ermöglichende Tätigkeiten gemäß der Verordnung (EU) 2020/852 (Taxonomieverordnung) mit 0% des Vermögens des Finanzprodukts angesetzt. Es kann jedoch vorgekommen sein, dass einige nachhaltige Investitionen in Übergangswirtschaftstätigkeiten und ermöglichende Tätigkeiten erfolgten.

Wie hat sich der Anteil der Investitionen, die mit der EU-Taxonomie in Einklang gebracht werden, im Vergleich zu früheren Bezugszeiträumen entwickelt?

k.A.



sind nachhaltige Investitionen mit einem Umweltziel, die **die Kriterien** für ökologisch nachhaltige Wirtschaftstätigkeiten gemäß der Verordnung (EU) 2020/852 **nicht berücksichtigen**.



Wie hoch war der Anteil der nicht mit der EU-Taxonomie konformen nachhaltigen Investitionen mit einem Umweltziel?

Das Finanzprodukt hatte keine Mindestquote für nachhaltige Wirtschaftstätigkeiten, die zu einem Umweltziel beitragen, festgelegt. Zum 31.12.2024 betrug der Anteil an ökologisch und sozial nachhaltigen Investitionen jedoch insgesamt 10,93%.



Wie hoch war der Anteil der sozial nachhaltigen Investitionen?

Das Finanzprodukt hatte keine Mindestquote für nachhaltige Wirtschaftstätigkeiten, die zu einem sozialen Ziel beitragen, festgelegt. Zum 31.12.2024 betrug der Anteil an ökologisch und sozial nachhaltigen Investitionen jedoch insgesamt 10,93%.



Welche Investitionen fielen unter „Andere Investitionen“, welcher Anlagezweck wurde mit ihnen verfolgt und gab es einen ökologischen oder sozialen Mindestschutz?

Das Finanzprodukt bewarb vorwiegend eine Portfoliostruktur bestehend aus Anlagen, die mit ökologischen und sozialen Merkmalen im Einklang standen (#1 Ausgerichtet auf ökologische oder soziale Merkmale).

Die unter „#2 Andere Investitionen“ aufgeführten Investitionen umfassten zum Zwecke eines effizienten Portfoliomanagements zusätzliche flüssige Mittel, darunter gesicherte und/oder ungesicherte Einlagen und/oder Anteile oder Aktien anderer OGAW oder anderer Organismen für gemeinsame Anlagen, die eine Geldmarkt- oder Barstrategie verfolgten, oder derivative Finanzinstrumente. Die Kategorie beinhaltete auch (i) Wertpapiere, die kürzlich vom jeweiligen ESG-Datenanbieter herabgestuft worden waren, aber erst bei der nächsten Neugewichtung des Referenzindex aus diesem entfernt werden konnten und daher erst zu diesem Zeitpunkt aus dem Portfolio herausgenommen wurden, und (ii) Wertpapiere, für die der jeweilige ESG-Datenanbieter (a) kein Rating zur Verfügung gestellt hatte oder (b) ein von dem ESG-Datenanbieter des Referenzindex abweichendes Rating angegeben hatte.



Welche Maßnahmen wurden während des Bezugszeitraums zur Erfüllung der ökologischen und/oder sozialen Merkmale ergriffen?

Der Referenzindex bewarb ökologische und soziale Merkmale. Hierzu wurden bei jeder Neugewichtung des Referenzindex Unternehmen des Ausgangsindex, die die oben beschriebenen spezifischen ESG-Kriterien nicht erfüllten, ausgeschlossen. Das Finanzprodukt verfolgte eine „direkte Anlagepolitik“ zur Erreichung des Anlageziels, das heißt, es wurde versucht, den Referenzindex durch den Kauf aller oder einer beträchtlichen Anzahl der im Referenzindex enthaltenen Werte zu replizieren.

Bei den im Berichtszeitraum abgeschlossenen Wertpapierleihgeschäften erfüllten die für diese Transaktionen gegebenenfalls hinterlegten Sicherheiten nach Feststellung des zuständigen Investmentmanagers, des Sub-Portfoliomanagers und/oder der Wertpapierleihstelle die ESG-Standards. Die mit den ESG-Standards konformen Wertpapiersicherheiten wurden unter Bezugnahme auf einen geeigneten ESG-Index ermittelt. Dabei kamen als Mindestanforderung weitgehend vergleichbare ESG-Screenings wie beim Referenzindex zur Anwendung.

Einen wesentlichen Bestandteil des Ansatzes der DWS Gruppe bei nachhaltigen Investitionen bildet die aktive Einflussnahme auf die Emittenten der Beteiligungsunternehmen durch Stimmrechtsausübung (Proxy Voting) und einen aktiven Dialog mit dem Ziel, Änderungen zugunsten der Kunden herbeizuführen. Die DWS verfolgte eine Mitwirkungspolitik und wandte eine Corporate Governance- und Stimmrechtsvertretungsrichtlinie an. Weitere Informationen zu den Aktivitäten der Stimmrechtsvertretung bei diesem Finanzprodukt finden Sie unter <https://funds.dws.com/en-lu/about-us/corporate-governance/>.



Wie hat dieses Finanzprodukt im Vergleich zum bestimmten Referenzwert abgeschnitten?

Das Finanzprodukt hat den MSCI Europe Consumer Staples ESG Screened 20–35 Select Index als Referenzwert festgelegt. Ein Vergleich der Wertentwicklung des Finanzprodukts mit der des Referenzindex kann der folgenden Darstellung entnommen werden.

Bei den **Referenzwerten** handelt es sich um Indizes, mit denen gemessen wird, ob das Finanzprodukt die beworbenen ökologischen oder sozialen Merkmale erreicht.

Wie unterscheidet sich der Referenzwert von einem breiten Marktindex?

Der Index basiert auf dem „Mutterindex“, der die Wertentwicklung der Aktien von Unternehmen mit großer und mittlerer Marktkapitalisierung in bestimmten europäischen Industrieländern widerspiegeln soll, die nach dem Global Industry Classification Standard (GICS®) dem Basiskonsumgütersektor zugeordnet sind. Bei der Zusammensetzung des Referenzindex werden Unternehmen aus dem Mutterindex ausgeschlossen, die bestimmte ESG-Kriterien nicht erfüllen. Hierbei handelt es sich um Unternehmen, die

- nicht von MSCI ESG Research bewertet sind
- ein MSCI ESG-Rating von „CCC“ aufweisen
- an kontroversen Waffengeschäften beteiligt sind
- im ESG Business Involvement Screening Research von MSCI als Unternehmen eingestuft sind, die bestimmte Obergrenzen für Umsätze aus kontroversen Tätigkeiten (unter anderem in den Bereichen Tabakprodukte, konventionelle Waffen, Nuklearwaffen, Waffen der zivilen Nutzung, Abbau von Thermalkohle, unkonventionelle Öl- und Gasförderung und/oder Öl- und Gasförderung in der Arktis und Palmöl) überschreiten
- mit einem MSCI ESG Controversies Score von 0 und/oder Nichteinhaltung der Prinzipien des Global Compact der Vereinten Nationen oder mit einem unzureichenden MSCI ESG Controversies Score in Bezug auf bestimmte Kontroversen im Hinblick auf die Biodiversität und/oder die Umwelt

Der Referenzindex enthält auch eine Regel zur Verringerung der CO2-Emissionen, die vorsieht, dass bei unzureichender Reduzierung der THG-Emissionsintensität („THG“) des Referenzindex im Vergleich zum Parent-Index nach Anwendung der oben genannten Ausschlüsse die Bestandteile in absteigender Reihenfolge der THG-Emissionsintensität ausgeschlossen werden, bis ein entsprechender von MSCI Climate Change Metrics festgelegter Schwellenwert für die Reduzierung erreicht wird.

Wie hat dieses Finanzprodukt in Bezug auf die Nachhaltigkeitsindikatoren abgeschnitten, mit denen die Ausrichtung des Referenzwerts auf die beworbenen ökologischen oder sozialen Merkmale bestimmt wird?

Xtrackers MSCI Europe Consumer Staples ESG Screened UCITS ETF

Indikatoren	Performanz Finanzprodukt Xtrackers MSCI Europe Consumer Staples ESG Screened UCITS ETF	Performanz MSCI Europe Consumer Staples ESG Screened 20–35 Select Index
Beteiligung an Tabak	0 Marktgewicht (%)	0 Marktgewicht (%)
Beteiligung an umstrittenen Waffen	0 Marktgewicht (%)	0 Marktgewicht (%)
Engagement in sehr schwerwiegenden Kontroversen	0 Marktgewicht (%)	0 Marktgewicht (%)
Engagement in Worst-in-Class-Emittenten	0 Marktgewicht (%)	0 Marktgewicht (%)

Stand: 30. Dezember 2024

Wie hat dieses Finanzprodukt im Vergleich zum Referenzwert abgeschnitten?

Referenz Benchmark Vergleich	Finanzprodukt	Benchmark
	Xtrackers MSCI Europe Consumer Staples ESG Screened UCITS ETF	MSCI Europe Consumer Staples ESG Screened 20–35 Select Index
Performanz	-8,57	-8,59%

Performance (für die Periode 01. Januar 2024 bis zum 31. Dezember 2024)

Wie hat dieses Finanzprodukt im Vergleich zum breiten Marktindex abgeschnitten?

Vergleich mit dem breiten Marktindex	Finanzprodukt	Breiter Marktindex
	Xtrackers MSCI Europe Consumer Staples ESG Screened UCITS ETF	MSCI Europe Consumer Staples Daily Net Total Return EUR index
Performanz	-8,57	-2,27%

Performance (für die Periode 01. Januar 2024 bis zum 31. Dezember 2024)

Regelmäßige Informationen zu den in Artikel 8 Absätze 1, 2 und 2a der Verordnung (EU) 2019/2088 und Artikel 6 Absatz 1 der Verordnung (EU) 2020/852 genannten Finanzprodukten

Eine **nachhaltige Investition** ist eine Investition in eine Wirtschaftstätigkeit, die zur Erreichung eines Umweltziels oder sozialen Ziels beiträgt, vorausgesetzt, dass diese Investition keine Umweltziele oder sozialen Ziele erheblich beeinträchtigt und die Unternehmen, in die investiert wird, Verfahrensweisen einer guten Unternehmensführung anwenden.

Die **EU-Taxonomie** ist ein Klassifikationssystem, das in der Verordnung (EU) 2020/852 festgelegt ist und ein Verzeichnis von **ökologisch nachhaltigen Wirtschaftstätigkeiten** enthält. In dieser Verordnung ist kein Verzeichnis der sozial nachhaltigen Wirtschaftstätigkeiten festgelegt. Nachhaltige Investitionen mit einem Umweltziel könnten taxonomie-konform sein oder nicht.

Name des Produkts: Xtrackers MSCI Europe Industrials ESG Screened UCITS ETF

Unternehmenskennung (LEI-Code): 549300CKZLU243U6UD60

Ökologische und/oder soziale Merkmale

Wurden mit diesem Finanzprodukt nachhaltige Investitionen angestrebt?	
<input checked="" type="radio"/> <input checked="" type="radio"/> <input type="radio"/> Ja	<input checked="" type="radio"/> <input type="radio"/> <input checked="" type="checkbox"/> Nein
<input type="checkbox"/> Es wurden damit nachhaltige Investitionen mit einem Umweltziel getätigt : ____%	<input checked="" type="checkbox"/> Es wurden damit ökologische/soziale Merkmale beworben und obwohl keine nachhaltigen Investitionen angestrebt wurden, enthielt es 16,48 % an nachhaltigen Investitionen
<input type="checkbox"/> in Wirtschaftstätigkeiten, die nach der EU-Taxonomie als ökologisch nachhaltig einzustufen sind	<input type="checkbox"/> mit einem Umweltziel in Wirtschaftstätigkeiten, die nach der EU-Taxonomie als ökologisch nachhaltig einzustufen sind
<input type="checkbox"/> in Wirtschaftstätigkeiten, die nach der EU-Taxonomie nicht als ökologisch nachhaltig einzustufen sind	<input checked="" type="checkbox"/> mit einem Umweltziel in Wirtschaftstätigkeiten, die nach der EU-Taxonomie nicht als ökologisch nachhaltig einzustufen sind
<input type="checkbox"/> Es wurden damit nachhaltige Investitionen mit einem sozialen Ziel getätigt: ____%	<input checked="" type="checkbox"/> mit einem sozialen Ziel
	<input type="checkbox"/> Es wurden damit ökologische/soziale Merkmale beworben, aber keine nachhaltigen Investitionen getätigt .



Inwieweit wurden die mit dem Finanzprodukt beworbenen ökologischen und/oder sozialen Merkmale erfüllt?

Mit **Nachhaltigkeitsindikatoren** wird gemessen, inwieweit die mit dem Finanzprodukt beworbenen ökologischen oder sozialen Merkmale erreicht werden.

Das Finanzprodukt bewarb ökologische und soziale Merkmale und qualifizierte als Finanzprodukt gemäß Artikel 8 Absatz 1 SFDR durch Nachbildung des MSCI Europe Industrials ESG Screened 20-35 Select Index (der „Referenzindex“), der ökologische und/oder soziale Kriterien berücksichtigte. Das Finanzprodukt hielt ein Wertpapierportfolio, das alle oder eine erhebliche Anzahl der Bestandteile des Referenzindex umfasste. Bei der Zusammensetzung des Referenzindex wurden Unternehmen aus dem MSCI Europe Industrials Index (der „Mutterindex“) ausgewählt, die bestimmte ökologische, soziale und die Unternehmensführung betreffende Mindeststandards (sogenannte ESG-Standards für „Environmental“, „Social“ und „Governance“) erfüllten, und Unternehmen ausgeschlossen, die spezifischen ESG-Kriterien nicht entsprachen. Der Ausschluss galt für Unternehmen, die

- nicht von MSCI ESG Research bewertet waren;
- ein MSCI ESG-Rating von CCC aufwiesen;
- an kontroversen Waffengeschäften beteiligt waren;
- im ESG Business Involvement Screening Research von MSCI als Unternehmen eingestuft waren, die bestimmte Obergrenzen für Umsätze aus kontroversen Tätigkeiten (unter anderem in den Bereichen Tabakprodukte, konventionelle Waffen, Nuklearwaffen, Waffen der zivilen Nutzung, Abbau von Thermalkohle, unkonventionelle Öl- und Gasförderung und/oder Öl- und Gasförderung in der Arktis und Palmöl) überschreiten;
- einen MSCI ESG Controversies Score von null aufwiesen und/oder nicht die Prinzipien des UN Global Compact einhielten oder einen unzureichenden MSCI ESG Controversies Score in Bezug auf bestimmte umstrittene Biodiversitäts- und/oder Umweltthemen aufwiesen.

Der Referenzindex beinhaltete auch eine Regel für die Reduzierung von CO₂-Emissionen, bei der für den Fall, dass nach Anwendung der obigen Ausschlusskriterien die Treibhausgas-(„THG“-)Emissionsintensität des Referenzindex im Vergleich zum Mutterindex nicht genügend reduziert worden war, die Bestandteile in absteigender Reihenfolge ihrer THG-Emissionsintensität ausgeschlossen wurden, bis der entsprechende Reduktionsschwellenwert gemäß der MSCI Climate Change Metrics erreicht war.

Für den Referenzindex wurden die Unternehmensbewertungen und Analysen von MSCI ESG Research herangezogen. Dies waren insbesondere die folgenden vier Elemente:

MSCI ESG-Ratings

MSCI ESG Ratings stellte Research, Daten, Analysen und Bewertungen zur Verfügung, die darüber Aufschluss gaben, wie gut Unternehmen Umwelt-, Sozial- und Governance-Risiken und -Potenziale steuern. MSCI ESG Ratings vergab ein unternehmensbezogenes ESG-Gesamtrating.

MSCI ESG Controversies

MSCI ESG Controversies lieferte Bewertungen für Kontroversen, die sich aus negativen Auswirkungen der Geschäftstätigkeiten, Produkte und Dienstleistungen eines Unternehmens auf Umwelt, Soziales und/oder Unternehmensführung ergeben.

MSCI ESG Business Involvement Screening Research

MSCI ESG Business Involvement Screening Research (BISR) sollte institutionellen Anlegern das Management von ESG-Standards und -Einschränkungen ermöglichen.

MSCI Climate Change Metrics

MSCI Climate Change Metrics bot Klimadaten und Tools, mit denen Anleger Klimarisiken und -chancen in ihre Anlagestrategie und -prozesse integrieren konnten.

Wie haben die Nachhaltigkeitsindikatoren abgeschnitten?

Xtrackers MSCI Europe Industrials ESG Screened UCITS ETF

Indikatoren	Beschreibung	Performanz 30. Dezember 2024
Beteiligung an Tabak	Der prozentuale Anteil des Marktwerts des Finanzproduktportfolios, der in Unternehmen engagiert ist, die als an der Tabakindustrie beteiligt gekennzeichnet sind, wie von MSCI bestimmt. Dies umfasst alle Tabakproduzenten sowie Tabakhändler, -lieferanten und -einzelhändler mit einem Gesamtumsatz von mindestens 5 % in diesen Bereichen, oder für den keine Daten verfügbar waren.	0 Marktgewicht (%)
Beteiligung an umstrittenen Waffen	Der prozentuale Anteil des Marktwerts des Finanzproduktportfolios, der in Unternehmen engagiert ist, die Verbindungen zu Streumunition, Landminen, biologischen/chemischen Waffen, Waffen mit abgereichertem Uran, blendenden Laserwaffen, Brandwaffen und/oder Splitterwaffen haben, wie von MSCI bestimmt, oder für den keine Daten verfügbar waren.	0 Marktgewicht (%)
Engagement in sehr schwerwiegenden Kontroversen	Der prozentuale Anteil des Marktwerts des Finanzproduktportfolios, der in Unternehmen engagiert ist, die mit einer oder mehreren sehr schwerwiegenden Kontroversen in Bezug auf Umwelt, Kunden, Menschenrechte, Arbeitsrechte und Unternehmensführung konfrontiert sind, wie von MSCI bestimmt, einschließlich von Verstößen gegen die OECD-Leitsätze für multinationale Unternehmen und die Leitprinzipien der Vereinten Nationen für Wirtschaft und Menschenrechte, oder für die keine Daten verfügbar waren.	0 Marktgewicht (%)
Engagement in Worst-in-Class-Emittenten	Der prozentuale Anteil des Marktwerts des Finanzproduktportfolios, der in Unternehmen mit einem Rating von „CCC“ engagiert ist, wie von MSCI bestimmt, oder für den keine Daten verfügbar waren.	0 Marktgewicht (%)

Xtrackers MSCI Europe Industrials ESG Screened UCITS ETF

Indikatoren Performanz	29.12.2023	30.12.2022	
Engagement in Worst-in-Class-Emittenten	0,00	0,73	Marktgewicht (%)
Engagement in sehr schwerwiegenden Kontroversen	0,00	0,73	Marktgewicht (%)
Beteiligung an Tabak	0,00	0,73	Marktgewicht (%)
Beteiligung an umstrittenen Waffen	0,00	0,73	Marktgewicht (%)

Welche Ziele verfolgten die nachhaltigen Investitionen, die mit dem Finanzprodukt teilweise getätigt wurden, und wie trägt die nachhaltige Investition zu diesen Zielen bei?

Obwohl das Finanzprodukt kein nachhaltiges Anlageziel verfolgte, legte es einen Mindestanteil seiner Vermögenswerte in nachhaltigen Investitionen gemäß Artikel 2 Absatz 17 SFDR an.

Zum 31.12.2024 waren 16,48% des Nettovermögens des Finanzprodukts in nachhaltige wirtschaftliche Tätigkeiten investiert, die gemäß Artikel 2 Absatz 17 SFDR einen positiven Beitrag zu einem Umweltziel und/oder zu einem sozialen Ziel leisten. Nachhaltige wirtschaftliche Tätigkeiten bezeichnen den Anteil der wirtschaftlichen Tätigkeiten eines Emittenten, die zur Erreichung eines Umweltziels und/oder eines sozialen Ziels beitragen, vorausgesetzt, dass diese Investitionen keines dieser Ziele erheblich beeinträchtigen und die Unternehmen, in die investiert wird, Verfahrensweisen einer guten Unternehmensführung anwenden. In die Nachhaltigkeitsbewertung von Anlagen flossen Daten von einem oder mehreren Datenanbietern und/oder aus öffentlichen Quellen ein, um festzustellen, ob eine Tätigkeit nachhaltig war. Die Umweltziele und/oder sozialen Ziele wurden anhand der Tätigkeiten ermittelt, die einen positiven Beitrag zu den Zielen der Vereinten Nationen für eine nachhaltige Entwicklung („UN-SDGs“) leisteten. Hierzu zählten unter anderem: (i) Ziel 1: Keine Armut, (ii) Ziel 2: Kein Hunger, (iii) Ziel 3: Gesundheit und Wohlergehen, (iv) Ziel 4: Hochwertige Bildung, (v) Ziel 5: Geschlechtergleichheit, (vi) Ziel 6: Sauberes Wasser und Sanitäreinrichtungen, (vii) Ziel 7: Bezahlbare und saubere Energie, (viii) Ziel 10: Weniger Ungleichheiten, (ix) Ziel 11: Nachhaltige Städte und Gemeinden, (x) Ziel 12: Nachhaltiger Konsum, (xi) Ziel 13: Maßnahmen zum Klimaschutz, (xii) Ziel 14: Leben unter Wasser und (xiii) Ziel 15: Leben an Land. Diese Tätigkeiten wurden nach Umsatz, Investitionsausgaben (CapEx) und/oder Betriebsausgaben (OpEx) bewertet.

Inwiefern haben die nachhaltigen Investitionen, die mit dem Finanzprodukt teilweise getätigt wurden, ökologisch oder sozial nachhaltigen Anlagezielen nicht erheblich geschadet?

Gemäß Artikel 2 Absatz 17 SFDR wurden durch diese nachhaltigen Investitionen keine Umweltziele oder sozialen Ziele erheblich beeinträchtigt und befolgten die Emittenten dieser nachhaltigen Investitionen Verfahrensweisen einer guten Unternehmensführung. Investitionen, die die Schwellenwerte für die Vermeidung erheblicher Beeinträchtigungen (Do No Significant Harm – „DNSH“) nicht erfüllten, wurden bei der Berechnung des Anteils nachhaltiger Investitionen des Finanzprodukts nicht berücksichtigt. Die DNSH-Schwellenwerte betrafen unter anderem:

- Beteiligung an schädlichen Geschäftsaktivitäten
- Verstoß gegen internationale Normen oder Beteiligung an sehr schwerwiegenden Kontroversen
- Überschreitung bestimmter Schwellenwerte bei den Indikatoren für nachteilige Auswirkungen

Wie wurden die Indikatoren für nachteilige Auswirkungen auf Nachhaltigkeitsfaktoren berücksichtigt?

Im Rahmen der DNSH-Bewertung gemäß Artikel 2 Absatz 17 SFDR wurden in die Nachhaltigkeitsbewertung von Anlagen bestimmte Messgrößen für die wichtigsten nachteiligen Auswirkungen einbezogen. Außerdem wurden im Referenzindex des Finanzprodukts Kriterien berücksichtigt, die dazu dienten, das Engagement zu reduzieren oder Wertpapiere auszuschließen, die mit den folgenden Indikatoren für die wichtigsten nachteiligen Auswirkungen unvereinbar waren:

- CO₂-Fußabdruck (Nr. 2)
- THG-Emissionsintensität der Unternehmen, in die investiert wird (Nr. 3)
- Engagement in Unternehmen, die im Bereich der fossilen Brennstoffe tätig sind (Nr. 4)
- Verstoß gegen die Prinzipien des UN Global Compact und die OECD-Leitsätze für multinationale Unternehmen (Nr. 10)
- Engagement in umstrittenen Waffen (Nr. 14)

Stehen die nachhaltigen Investitionen mit den OECD-Leitsätzen für multinationale Unternehmen und den Leitprinzipien der Vereinten Nationen für Wirtschaft und Menschenrechte in Einklang? Nähere Angaben:

Wertpapiere vom Unternehmen, die gegen die OECD-Leitsätze für multinationale Unternehmen und die Leitprinzipien der Vereinten Nationen für Wirtschaft und Menschenrechte verstießen, wurden aus dem Referenzindex des Finanzprodukts ausgeschlossen.

In der EU-Taxonomie ist der Grundsatz „Vermeidung erheblicher Beeinträchtigungen“ festgelegt, nach dem taxonomiekonforme Investitionen die Ziele der EU-Taxonomie nicht erheblich beeinträchtigen dürfen, und es sind spezifische EU-Kriterien beigefügt.

Der Grundsatz „Vermeidung erheblicher Beeinträchtigungen“ findet nur bei denjenigen dem Finanzprodukt zugrunde liegenden Investitionen Anwendung, die die EU-Kriterien für ökologisch nachhaltige Wirtschaftsaktivitäten berücksichtigen. Die dem verbleibenden Teil dieses Finanzprodukts zugrunde liegenden Investitionen berücksichtigen nicht die EU-Kriterien für ökologisch nachhaltige Wirtschaftsaktivitäten.

Alle anderen nachhaltigen Investitionen dürfen ökologische oder soziale Ziele ebenfalls nicht erheblich beeinträchtigen.



Wie wurden bei diesem Finanzprodukt die wichtigsten nachteiligen Auswirkungen auf Nachhaltigkeitsfaktoren berücksichtigt?

Bei den **wichtigsten nachteiligen Auswirkungen** handelt es sich um die bedeutendsten nachteiligen Auswirkungen von Investitionsentscheidungen auf Nachhaltigkeitsfaktoren in den Bereichen Umwelt, Soziales und Beschäftigung, Achtung der Menschenrechte und Bekämpfung von Korruption und Bestechung.

Im Rahmen der DNSH-Bewertung gemäß Artikel 2 Absatz 17 SFDR wurden in die Nachhaltigkeitsbewertung von Anlagen bestimmte Messgrößen für die wichtigsten nachteiligen Auswirkungen einbezogen. Außerdem wurden im Referenzindex des Finanzprodukts Kriterien berücksichtigt, die dazu dienten, das Engagement zu reduzieren oder Wertpapiere auszuschließen, die mit den folgenden Indikatoren für die wichtigsten nachteiligen Auswirkungen unvereinbar waren:

- CO₂-Fußabdruck (Nr. 2)
- THG-Emissionsintensität der Unternehmen, in die investiert wird (Nr. 3)
- Engagement in Unternehmen, die im Bereich der fossilen Brennstoffe tätig sind (Nr. 4)
- Verstoß gegen die Prinzipien des UN Global Compact und die OECD-Leitsätze für multinationale Unternehmen (Nr. 10)
- Engagement in umstrittenen Waffen (Nr. 14)



Welche sind die Hauptinvestitionen dieses Finanzprodukts?

Xtrackers MSCI Europe Industrials ESG Screened UCITS ETF

Größte Investitionen	Aufschlüsselung der Branchenstruktur gemäß NACE-Systematik	In % des durchschnittlichen Portfoliovermögens	Aufschlüsselung der Länder
Siemens Reg.	C - Verarbeitendes Gewerbe/Herstellung von Waren	10,0 %	Deutschland
Schneider Electric	M - Erbringung von freiberuflichen, wissenschaftlichen und technischen Dienstleistungen	8,8 %	Frankreich
Relx	J - Information und Kommunikation	5,7 %	Vereinigtes Königreich
ABB Reg.	C - Verarbeitendes Gewerbe/Herstellung von Waren	5,6 %	Schweiz
VINCI	M - Erbringung von freiberuflichen, wissenschaftlichen und technischen Dienstleistungen	4,0 %	Frankreich
Atlas Copco AB	M - Erbringung von freiberuflichen, wissenschaftlichen und technischen Dienstleistungen	3,2 %	Schweden
Deutsche Post	H - Verkehr und Lagerei	2,9 %	Deutschland
Experian Group	N - Erbringung von sonstigen wirtschaftlichen Dienstleistungen	2,9 %	Vereinigtes Königreich
Volvo B (Free)	C - Verarbeitendes Gewerbe/Herstellung von Waren	2,8 %	Schweden
Wolters Kluwer	J - Information und Kommunikation	2,7 %	Niederlande
Compagnie de Saint-Gobain (C.R.)	M - Erbringung von freiberuflichen, wissenschaftlichen und technischen Dienstleistungen	2,6 %	Frankreich
DSV	H - Verkehr und Lagerei	2,3 %	Dänemark
Ashtead Group	N - Erbringung von sonstigen wirtschaftlichen Dienstleistungen	2,1 %	Vereinigtes Königreich
Assa-Abloy	M - Erbringung von freiberuflichen, wissenschaftlichen und technischen Dienstleistungen	2,1 %	Schweden
Legrand	M - Erbringung von freiberuflichen, wissenschaftlichen und technischen Dienstleistungen	1,9 %	Frankreich

für den Zeitraum vom 01. Januar 2024 bis zum 30. Dezember 2024

Die Liste umfasst die folgenden Investitionen, auf die **der größte Anteil der im Bezugszeitraum getätigten Investitionen** des Finanzprodukts entfiel: für den Zeitraum vom 01. Januar 2024 bis zum 31. Dezember 2024



Wie hoch war der Anteil der nachhaltigkeitsbezogenen Investitionen?

Die **Vermögensallokation** gibt den jeweiligen Anteil der Investitionen in bestimmte Vermögenswerte an.

Wie sah die Vermögensallokation aus?

Zum 31.12.2024 investierte dieser Teilfonds 99,90% seines Nettovermögens in Anlagen, die mit den beworbenen ökologischen und sozialen Merkmalen im Einklang stehen (#1 Ausgerichtet auf ökologische oder soziale Merkmale). Innerhalb dieser Kategorie erfüllten 16,48% des Vermögens des Finanzprodukts die Kriterien für eine Einstufung als nachhaltige Investitionen (#1A Nachhaltige Investitionen).

0,10% der Anlagen erfüllten diese Merkmale nicht (#2 Andere Investitionen).

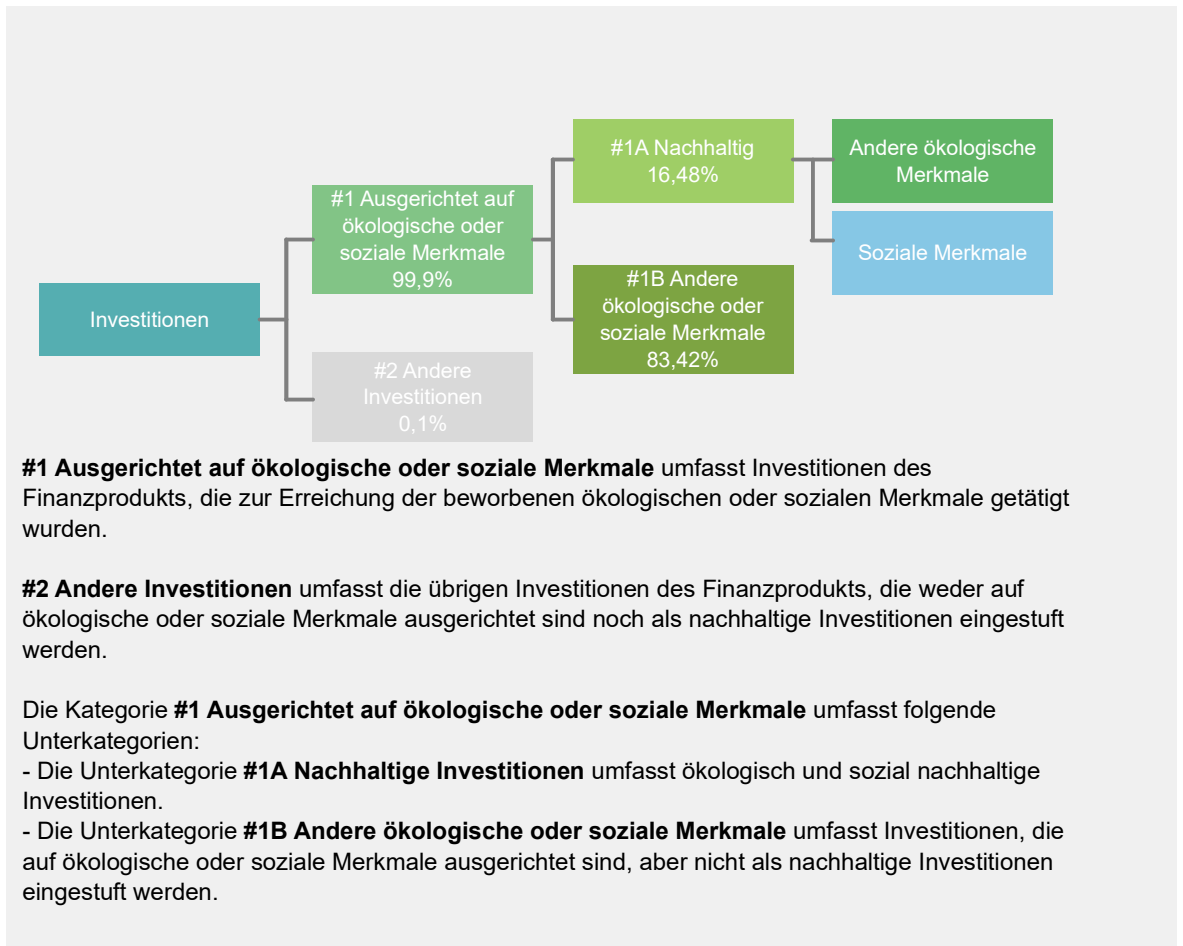

In welchen Wirtschaftssektoren wurden die Investitionen getätigt?

Xtrackers MSCI Europe Industrials ESG Screened UCITS ETF

NACE-Code	Aufschlüsselung der Branchenstruktur gemäß NACE-Systematik	In % des Portfoliovermögens
C	Verarbeitendes Gewerbe/Herstellung von Waren	30,1 %
F	Baugewerbe/Bau	1,6 %
G	Handel; Instandhaltung und Reparatur von Kraftfahrzeugen	1,2 %
H	Verkehr und Lagerei	7,2 %
J	Information und Kommunikation	9,2 %
K	Erbringung von Finanz- und Versicherungsdienstleistungen	2,4 %
M	Erbringung von freiberuflichen, wissenschaftlichen und technischen Dienstleistungen	38,8 %
N	Erbringung von sonstigen wirtschaftlichen Dienstleistungen	6,4 %
NA	Sonstige	3,0 %
Beteiligung an Unternehmen, die im Bereich der fossilen Brennstoffe tätig sind*		54,6 %

Stand: 30. Dezember 2024

* Das Engagement des Finanzprodukts gegenüber Unternehmen, die im fossilen Brennstoffsektor tätig sind, wurde als das Gesamtgewicht aller Unternehmen mit jeglichen Einnahmen aus fossilen Brennstoffen, einschließlich sekundärer Aktivitäten, ermittelt und unterscheidet sich von den gemäß der NACE-Klassifikation definierten Wirtschaftssektoren. Die Berechnung gilt ausschließlich für Wertpapiere, die als Unternehmen klassifiziert sind. Die Daten stammen von verschiedenen Datenanbietern, was zu Abweichungen gegenüber anderen in diesem Bericht offengelegten Angaben zur Beteiligung gegenüber fossilen Brennstoffen führen kann.



Inwiefern waren die nachhaltigen Investitionen mit einem Umweltziel mit der EU-Taxonomie konform?

k.A. – Es gab keinen Mindestanteil nachhaltiger Investitionen mit einem Umweltziel, die mit der EU-Taxonomie konform waren. Deshalb wird der Anteil ökologisch nachhaltiger Investitionen gemäß der Verordnung (EU) 2020/852 (Taxonomieverordnung) mit 0% des Vermögens des Finanzprodukts angesetzt. Es kann jedoch vorgekommen sein, dass einige nachhaltige Investitionen trotzdem dem Umweltziel der Taxonomie-Verordnung entsprachen.

Mit Blick auf die EU-Taxonomiekonformität umfassen die Kriterien für **fossiles Gas** die Begrenzung der Emissionen und die Umstellung auf voll erneuerbare Energie oder CO₂-arme Kraftstoffe bis Ende 2035. Die Kriterien für **Kernenergie** beinhalten umfassende Sicherheits- und Abfallentsorgungsvorschriften.

Ermöglichende Tätigkeiten wirken unmittelbar ermöglichend darauf hin, dass andere Tätigkeiten einen wesentlichen Beitrag zu den Umweltzielen leisten.

Übergangstätigkeiten sind Tätigkeiten, für die es noch keine CO₂-armen Alternativen gibt und die unter anderem Treibhausgasemissionswerte aufweisen, die den besten Leistungen entsprechen.

Wurde mit dem Finanzprodukt in EU-taxonomiekonforme Tätigkeiten im Bereich fossiles Gas und/oder Kernenergie investiert¹?

Ja:

In fossiles Gas

In Kernenergie

Nein

¹ Tätigkeiten im Bereich fossiles Gas und/oder Kernenergie sind nur dann EU-taxonomiekonform, wenn sie zur Eindämmung des Klimawandels („Klimaschutz“) beitragen und kein Ziel der EU-Taxonomie erheblich beeinträchtigen – siehe Erläuterung am linken Rand. Die vollständigen Kriterien für EU-taxonomiekonforme Wirtschaftstätigkeiten im Bereich fossiles Gas und Kernenergie sind in der Delegierten Verordnung (EU) 2022/1214 der Kommission festgelegt.

Taxonomiekonforme Tätigkeiten, ausgedrückt durch den Anteil der:

- **Umsatzerlöse**, die die gegenwärtige „Umweltfreundlichkeit“ der Unternehmen, in die investiert wird, widerspiegeln.

- **Investitionsausgaben** (CapEx), die die umweltfreundlichen, für den Übergang zu einer grünen Wirtschaft relevanten Investitionen der Unternehmen, in die investiert wird, aufzeigen.

- **Betriebsausgaben** (OpEx), die die umweltfreundlichen betrieblichen Aktivitäten der Unternehmen, in die investiert wird, widerspiegeln.

Die nachstehenden Grafiken zeigen den Mindestprozentsatz der EU-taxonomiekonformen Investitionen in Grün. Da es keine geeignete Methode zur Bestimmung der Taxonomiekonformität von Staatsanleihen* gibt, zeigt die erste Grafik die Taxonomiekonformität in Bezug auf alle Investitionen des Finanzprodukts einschließlich der Staatsanleihen, während die zweite Grafik die Taxonomiekonformität nur in Bezug auf die Investitionen des Finanzprodukts zeigt, die keine Staatsanleihen umfassen.

1. Taxonomiekonformität der Investitionen einschließlich Staatsanleihen*

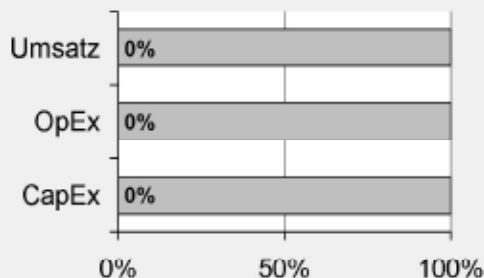

Taxonomiekonform: Fossiles Gas	0,00%
Taxonomiekonform: Kernenergie	0,00%
Taxonomiekonform (ohne fossiles Gas und Kernenergie)	0,00%
Taxonomiekonform	0,00%
Nicht taxonomiekonform	100,00%

2. Taxonomiekonformität der Investitionen ohne Staatsanleihen*

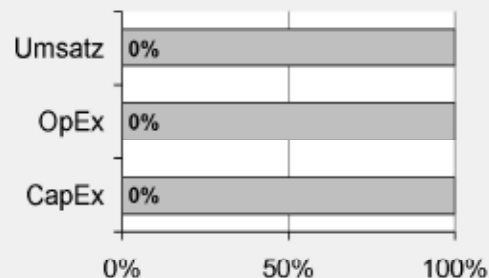

Taxonomiekonform: Fossiles Gas	0,00%
Taxonomiekonform: Kernenergie	0,00%
Taxonomiekonform (ohne fossiles Gas und Kernenergie)	0,00%
Taxonomiekonform	0,00%
Nicht taxonomiekonform	100,00%

Diese Grafik gibt 100% der Gesamtinvestitionen wieder.

* Für die Zwecke dieser Diagramme umfasst der Begriff „Staatsanleihen“ alle Risikopositionen gegenüber Staaten.

Wie hoch ist der Anteil der Investitionen, die in Übergangstätigkeiten und ermöglichende Tätigkeiten geflossen sind?

k.A. – Es gab keinen Mindestanteil nachhaltiger Investitionen mit einem Umweltziel, die mit der EU-Taxonomie konform waren. Deshalb wird der Anteil der Investitionen in Übergangswirtschaftstätigkeiten und ermöglichende Tätigkeiten gemäß der Verordnung (EU) 2020/852 (Taxonomieverordnung) mit 0% des Vermögens des Finanzprodukts angesetzt. Es kann jedoch vorgekommen sein, dass einige nachhaltige Investitionen in Übergangswirtschaftstätigkeiten und ermöglichende Tätigkeiten erfolgten.

Wie hat sich der Anteil der Investitionen, die mit der EU-Taxonomie in Einklang gebracht werden, im Vergleich zu früheren Bezugszeiträumen entwickelt?

k.A.



sind nachhaltige Investitionen mit einem Umweltziel, die **die Kriterien** für ökologisch nachhaltige Wirtschaftstätigkeiten gemäß der Verordnung (EU) 2020/852 **nicht berücksichtigen**.



Wie hoch war der Anteil der nicht mit der EU-Taxonomie konformen nachhaltigen Investitionen mit einem Umweltziel?

Das Finanzprodukt hatte keine Mindestquote für nachhaltige Wirtschaftstätigkeiten, die zu einem Umweltziel beitragen, festgelegt. Zum 31.12.2024 betrug der Anteil an ökologisch und sozial nachhaltigen Investitionen jedoch insgesamt 16,48%.



Wie hoch war der Anteil der sozial nachhaltigen Investitionen?

Das Finanzprodukt hatte keine Mindestquote für nachhaltige Wirtschaftstätigkeiten, die zu einem sozialen Ziel beitragen, festgelegt. Zum 31.12.2024 betrug der Anteil an ökologisch und sozial nachhaltigen Investitionen jedoch insgesamt 16,48%.



Welche Investitionen fielen unter „Andere Investitionen“, welcher Anlagezweck wurde mit ihnen verfolgt und gab es einen ökologischen oder sozialen Mindestschutz?

Das Finanzprodukt bewarb vorwiegend eine Portfoliostruktur bestehend aus Anlagen, die mit ökologischen und sozialen Merkmalen im Einklang standen (#1 Ausgerichtet auf ökologische oder soziale Merkmale).

Die unter „#2 Andere Investitionen“ aufgeführten Investitionen umfassten zum Zwecke eines effizienten Portfoliomanagements zusätzliche flüssige Mittel, darunter gesicherte und/oder ungesicherte Einlagen und/oder Anteile oder Aktien anderer OGAW oder anderer Organismen für gemeinsame Anlagen, die eine Geldmarkt- oder Barstrategie verfolgten, oder derivative Finanzinstrumente. Die Kategorie beinhaltete auch (i) Wertpapiere, die kürzlich vom jeweiligen ESG-Datenanbieter herabgestuft worden waren, aber erst bei der nächsten Neugewichtung des Referenzindex aus diesem entfernt werden konnten und daher erst zu diesem Zeitpunkt aus dem Portfolio herausgenommen wurden, und (ii) Wertpapiere, für die der jeweilige ESG-Datenanbieter (a) kein Rating zur Verfügung gestellt hatte oder (b) ein von dem ESG-Datenanbieter des Referenzindex abweichendes Rating angegeben hatte.



Welche Maßnahmen wurden während des Bezugszeitraums zur Erfüllung der ökologischen und/oder sozialen Merkmale ergriffen?

Der Referenzindex bewarb ökologische und soziale Merkmale. Hierzu wurden bei jeder Neugewichtung des Referenzindex Unternehmen des Ausgangsindex, die die oben beschriebenen spezifischen ESG-Kriterien nicht erfüllten, ausgeschlossen. Das Finanzprodukt verfolgte eine „direkte Anlagepolitik“ zur Erreichung des Anlageziels, das heißt, es wurde versucht, den Referenzindex durch den Kauf aller oder einer beträchtlichen Anzahl der im Referenzindex enthaltenen Werte zu replizieren.

Bei den im Berichtszeitraum abgeschlossenen Wertpapierleihgeschäften erfüllten die für diese Transaktionen gegebenenfalls hinterlegten Sicherheiten nach Feststellung des zuständigen Investmentmanagers, des Sub-Portfoliomanagers und/oder der Wertpapierleihstelle die ESG-Standards. Die mit den ESG-Standards konformen Wertpapiersicherheiten wurden unter Bezugnahme auf einen geeigneten ESG-Index ermittelt. Dabei kamen als Mindestanforderung weitgehend vergleichbare ESG-Screenings wie beim Referenzindex zur Anwendung.

Einen wesentlichen Bestandteil des Ansatzes der DWS Gruppe bei nachhaltigen Investitionen bildet die aktive Einflussnahme auf die Emittenten der Beteiligungsunternehmen durch Stimmrechtsausübung (Proxy Voting) und einen aktiven Dialog mit dem Ziel, Änderungen zugunsten der Kunden herbeizuführen. Die DWS verfolgte eine Mitwirkungspolitik und wandte eine Corporate Governance- und Stimmrechtsvertretungsrichtlinie an. Weitere Informationen zu den Aktivitäten der Stimmrechtsvertretung bei diesem Finanzprodukt finden Sie unter <https://funds.dws.com/en-lu/about-us/corporate-governance/>.



Wie hat dieses Finanzprodukt im Vergleich zum bestimmten Referenzwert abgeschnitten?

Das Finanzprodukt hat den MSCI Europe Industrials ESG Screened 20–35 Select Index als Referenzwert festgelegt. Ein Vergleich der Wertentwicklung des Finanzprodukts mit der des Referenzindex kann der folgenden Darstellung entnommen werden.

Bei den **Referenzwerten** handelt es sich um Indizes, mit denen gemessen wird, ob das Finanzprodukt die beworbenen ökologischen oder sozialen Merkmale erreicht.

Wie unterscheidet sich der Referenzwert von einem breiten Marktindex?

Der Index basiert auf dem „Mutterindex“, der die Wertentwicklung der Aktien von Unternehmen mit großer und mittlerer Marktkapitalisierung in bestimmten europäischen Industrieländern widerspiegeln soll, die nach dem Global Industry Classification Standard (GICS®) dem Industriegütersektor zugeordnet sind. Bei der Zusammensetzung des Referenzindex werden Unternehmen aus dem Mutterindex ausgeschlossen, die bestimmte ESG-Kriterien nicht erfüllen. Hierbei handelt es sich um Unternehmen, die

- nicht von MSCI ESG Research bewertet sind
- ein MSCI ESG-Rating von „CCC“ aufweisen
- an kontroversen Waffengeschäften beteiligt sind
- im ESG Business Involvement Screening Research von MSCI als Unternehmen eingestuft sind, die bestimmte Obergrenzen für Umsätze aus kontroversen Tätigkeiten (unter anderem in den Bereichen Tabakprodukte, konventionelle Waffen, Nuklearwaffen, Waffen der zivilen Nutzung, Abbau von Thermalkohle, unkonventionelle Öl- und Gasförderung und/oder Öl- und Gasförderung in der Arktis und Palmöl) überschreiten
- mit einem MSCI ESG Controversies Score von 0 und/oder Nichteinhaltung der Prinzipien des Global Compact der Vereinten Nationen oder mit einem unzureichenden MSCI ESG Controversies Score in Bezug auf bestimmte Kontroversen im Hinblick auf die Biodiversität und/oder die Umwelt

Der Referenzindex enthält auch eine Regel zur Verringerung der CO2-Emissionen, die vorsieht, dass bei unzureichender Reduzierung der THG-Emissionsintensität („THG“) des Referenzindex im Vergleich zum Parent-Index nach Anwendung der oben genannten Ausschlüsse die Bestandteile in absteigender Reihenfolge der THG-Emissionsintensität ausgeschlossen werden, bis ein entsprechender von MSCI Climate Change Metrics festgelegter Schwellenwert für die Reduzierung erreicht wird.

Wie hat dieses Finanzprodukt in Bezug auf die Nachhaltigkeitsindikatoren abgeschnitten, mit denen die Ausrichtung des Referenzwerts auf die beworbenen ökologischen oder sozialen Merkmale bestimmt wird?

Xtrackers MSCI Europe Industrials ESG Screened UCITS ETF

Indikatoren	Performanz Finanzprodukt Xtrackers MSCI Europe Industrials ESG Screened UCITS ETF	Performanz MSCI Europe Industrials ESG Screened 20–35 Select Index
Beteiligung an Tabak	0 Marktgewicht (%)	0 Marktgewicht (%)
Beteiligung an umstrittenen Waffen	0 Marktgewicht (%)	0 Marktgewicht (%)
Engagement in sehr schwerwiegenden Kontroversen	0 Marktgewicht (%)	0 Marktgewicht (%)
Engagement in Worst-in-Class-Emittenten	0 Marktgewicht (%)	0 Marktgewicht (%)

Stand: 30. Dezember 2024

Wie hat dieses Finanzprodukt im Vergleich zum Referenzwert abgeschnitten?

Referenz Benchmark Vergleich	Finanzprodukt	Benchmark
	Xtrackers MSCI Europe Industrials ESG Screened UCITS ETF	MSCI Europe Industrials ESG Screened 20–35 Select Index
Performanz	10,50%	10,27%

Performance (für die Periode 01. Januar 2024 bis zum 31. Dezember 2024)

Wie hat dieses Finanzprodukt im Vergleich zum breiten Marktindex abgeschnitten?

Vergleich mit dem breiten Marktindex	Finanzprodukt	Breiter Marktindex
	Xtrackers MSCI Europe Industrials ESG Screened UCITS ETF	MSCI Europe Industrials Net Total Return EUR Index
Performanz	10,50%	14,87%

Performance (für die Periode 01. Januar 2024 bis zum 31. Dezember 2024)

Regelmäßige Informationen zu den in Artikel 8 Absätze 1, 2 und 2a der Verordnung (EU) 2019/2088 und Artikel 6 Absatz 1 der Verordnung (EU) 2020/852 genannten Finanzprodukten

Eine **nachhaltige Investition** ist eine Investition in eine Wirtschaftstätigkeit, die zur Erreichung eines Umweltziels oder sozialen Ziels beiträgt, vorausgesetzt, dass diese Investition keine Umweltziele oder sozialen Ziele erheblich beeinträchtigt und die Unternehmen, in die investiert wird, Verfahrensweisen einer guten Unternehmensführung anwenden.

Die **EU-Taxonomie** ist ein Klassifikationssystem, das in der Verordnung (EU) 2020/852 festgelegt ist und ein Verzeichnis von **ökologisch nachhaltigen Wirtschaftstätigkeiten** enthält. In dieser Verordnung ist kein Verzeichnis der sozial nachhaltigen Wirtschaftstätigkeiten festgelegt. Nachhaltige Investitionen mit einem Umweltziel könnten taxonomiekonform sein oder nicht.

Name des Produkts: Xtrackers MSCI AC Asia ex Japan ESG Swap UCITS ETF

Unternehmenskennung (LEI-Code): 5493008RMHPSOU8YK549

Ökologische und/oder soziale Merkmale

Wurden mit diesem Finanzprodukt nachhaltige Investitionen angestrebt?

<input checked="" type="radio"/> <input checked="" type="radio"/> <input type="radio"/> Ja	<input checked="" type="radio"/> <input type="radio"/> <input checked="" type="checkbox"/> Nein
<input type="checkbox"/> Es wurden damit nachhaltige Investitionen mit einem Umweltziel getätigt : ____%	<input checked="" type="checkbox"/> Es wurden damit ökologische/soziale Merkmale beworben und obwohl keine nachhaltigen Investitionen angestrebt wurden, enthielt es 13,49 % an nachhaltigen Investitionen
<input type="checkbox"/> in Wirtschaftstätigkeiten, die nach der EU-Taxonomie als ökologisch nachhaltig einzustufen sind	<input type="checkbox"/> mit einem Umweltziel in Wirtschaftstätigkeiten, die nach der EU-Taxonomie als ökologisch nachhaltig einzustufen sind
<input type="checkbox"/> in Wirtschaftstätigkeiten, die nach der EU-Taxonomie nicht als ökologisch nachhaltig einzustufen sind	<input checked="" type="checkbox"/> mit einem Umweltziel in Wirtschaftstätigkeiten, die nach der EU-Taxonomie nicht als ökologisch nachhaltig einzustufen sind
<input type="checkbox"/> Es wurden damit nachhaltige Investitionen mit einem sozialen Ziel getätigt: ____%	<input checked="" type="checkbox"/> mit einem sozialen Ziel
	<input type="checkbox"/> Es wurden damit ökologische/soziale Merkmale beworben, aber keine nachhaltigen Investitionen getätigt .



Inwieweit wurden die mit dem Finanzprodukt beworbenen ökologischen und/oder sozialen Merkmale erfüllt?

Mit **Nachhaltigkeitsindikatoren** wird gemessen, inwieweit die mit dem Finanzprodukt beworbenen ökologischen oder sozialen Merkmale erreicht werden.

Das Finanzprodukt bewarb ökologische und soziale Merkmale und qualifizierte als Finanzprodukt gemäß Artikel 8 Absatz 1 SFDR durch Nachbildung des MSCI AC Asia ex Japan Low Carbon SRI Selection Capped Index (der „Referenzindex“), der ökologische und/oder soziale Kriterien berücksichtigte. Gemäß der Struktur des Unfunded Swap (wie nachstehend definiert) investierte das Finanzprodukt in übertragbare Wertpapiere, die bestimmte ESG-Mindestauswahlkriterien erfüllten (der „Ersatzkorb“), und schloss Derivategeschäfte mit einem oder mehreren Swap-Kontrahenten („Swap-Kontrahenten“) in Bezug auf die übertragbaren Wertpapiere und den Referenzindex ab, um die Rendite des Referenzindex zu erzielen. Der Referenzindex sollte die Wertentwicklung von Unternehmen widerspiegeln, die sich durch eine geringere Kohlenstoffbelastung als der breitere Markt asiatischer Industrie- und Schwellenländer (ohne Japan) und eine hohe Leistung in den Bereichen Umwelt, Soziales und Unternehmensführung (Environmental, Social und Corporate Governance, kurz: ESG) auszeichneten.

Der Referenzindex wandte zwei Regelwerke unabhängig voneinander an: die Auswahlregeln für die geringste Kohlenstoffbelastung und die Auswahlregeln für die höchste ESG-Leistung (zusammen die „Regeln“).

Auswahlregeln für die geringste Kohlenstoffbelastung

Zur Reduzierung der Kohlenstoffbelastung der Indexbestandteile wurden zwei Regeln unabhängig voneinander auf die Bestandteile des MSCI AC Asia ex Japan Index (der „Mutterindex“) angewandt, wobei auf eine Verringerung der folgenden Punkte abgezielt wurde: (i) der gegenwärtigen Intensität der CO₂-Emissionen und (ii) der potenziellen Intensität der CO₂-Emissionen (die Kohlenstoffbelastung eines Wertpapiers wird dabei im Hinblick auf seine Treibhausgas-Emissionen und seine potenziellen CO₂-Emissionen aus fossilen Brennstoffreserven gemessen). Unternehmen mit einem im Vergleich zu ihren Mitbewerbern geringen Kohlenstoffrisiko waren für eine Aufnahme in den Referenzindex geeignet.

Auswahlregeln für die höchste ESG-Leistung

Die Auswahlregeln für die höchste ESG-Leistung basierten auf der Methodik der MSCI ESG Leaders-Indizes, die sich auf Unternehmensbewertungen und -Research von MSCI ESG Research stützte. Dabei wurden insbesondere die folgenden MSCI ESG Research-Produkte verwendet: MSCI ESG Ratings, MSCI ESG Controversies Scores und MSCI ESG Business Involvement Screening Research („BISR“).

MSCI ESG Ratings stellte Research, Analysen und Bewertungen zur Verfügung, die darüber Aufschluss gaben, wie gut Unternehmen Umwelt-, Sozial- und Governance-Risiken und -Potenziale steuern. Darüber hinaus stellte es Scores und Perzentile dazu bereit, wie gut die Managementansätze eines Unternehmens für die einzelnen Schlüsselaspekte im Vergleich zu anderen Mitbewerbern der Branche waren.

Die Methodik der MSCI ESG Leaders-Indizes wurde auf das zulässige Universum angewandt, um die Wertpapiere mit der höchsten ESG-Leistung auszuwählen, mit den beiden unten aufgeführten Ausnahmen:

- in den Referenzindex wurden nur Unternehmen aufgenommen, die einen MSCI ESG Controversies Score von 3 oder höher aufwiesen. Die MSCI ESG Controversies Scores bewerteten die Kontroversen, die sich aus negativen Auswirkungen der Geschäftstätigkeiten, Produkte und Dienstleistungen eines Unternehmens auf Umwelt, Soziales und/oder Unternehmensführung ergaben. Der MSCI ESG Controversies Score wird auf einer Skala von 0 bis 10 ausgewiesen, wobei „0“ der schwerwiegendsten Kontroverse entspricht.
- Die wertorientierten Ausschlüsse basierten auf den Definitionen in der Methodik der MSCI SRI-Indizes und nicht auf den Definitionen in der Methodik der MSCI ESG Leaders-Indizes. MSCI ESG BISR wurde verwendet, um Unternehmen zu identifizieren und auszuschließen, die in Sektoren mit einem hohen Potenzial für negative Auswirkungen auf Umwelt, Gesundheit und/oder Soziales tätig waren, und zwar auf der Grundlage der wertbasierten Kriterien und Schwellenwerte der Methodik der MSCI SRI-Indizes. Zu diesen Sektoren gehörten unter anderem Alkohol, Tabak, Glücksspiel, Erwachsenenunterhaltung, gentechnisch veränderte Organismen, Waffen der zivilen Nutzung, Öl und Gas, Atomwaffen, Thermalkohle, fossile Brennstoffe und die Stromerzeugung daraus. Unternehmen mit Involvement in kontroversen Waffen wurden ausdrücklich ausgeschlossen. In Einzelfällen können auch andere Aktivitäten ausgeschlossen werden und konservativere Schwellenwerte gelten.

Diese Ausschlüsse deckten sich mit den Anforderungen, die in Artikel 12 Absatz 1 Buchstaben a–g der Delegierten Verordnung (EU) 2020/1818 der Kommission für Paris-abgestimmte EU-Referenzwerte („PAB-Ausschlüsse“) festgelegt sind.

Wie haben die Nachhaltigkeitsindikatoren abgeschnitten?

Xtrackers MSCI AC Asia ex Japan ESG Swap UCITS ETF

Indikatoren	Beschreibung	Performanz 30. Dezember 2024
Beteiligung an umstrittenen Waffen	Der prozentuale Anteil des Marktwerts des Finanzproduktportfolios, der in Unternehmen engagiert ist, die Verbindungen zu Streumunition, Landminen, biologischen/chemischen Waffen, Waffen mit abgereichertem Uran, blendenden Laserwaffen, Brandwaffen und/oder Splitterwaffen haben, wie von MSCI bestimmt, oder für den keine Daten verfügbar waren.	0 Marktgewicht (%)
Engagement in fossilen Brennstoffen	Der prozentuale Anteil des Marktwerts des Finanzproduktportfolios, der laut Feststellung von MSCI in Unternehmen engagiert ist, die an fossilen Brennstoffen beteiligt sind. Dazu gehören Unternehmen, die Einnahmen aus der Förderung von Kraftwerkskohle, unkonventionellem und konventionellem Öl und Gas, der Ölraffinerie sowie Einnahmen aus der Stromerzeugung aus Kraftwerkskohle, flüssigen Brennstoffen oder Erdgas erzielen, oder für die keine Daten verfügbar waren.	1,15 Marktgewicht (%)
Engagement in sehr schwerwiegenden Kontroversen	Der prozentuale Anteil des Marktwerts des Finanzproduktportfolios, der in Unternehmen engagiert ist, die mit einer oder mehreren sehr schwerwiegenden Kontroversen in Bezug auf Umwelt, Kunden, Menschenrechte, Arbeitsrechte und Unternehmensführung konfrontiert sind, wie von MSCI bestimmt, einschließlich von Verstößen gegen die OECD-Leitsätze für multinationale Unternehmen und die Leitprinzipien der Vereinten Nationen für Wirtschaft und Menschenrechte, oder für die keine Daten verfügbar waren.	0 Marktgewicht (%)
Engagement in Worst-in-Class-Emittenten	Der prozentuale Anteil des Marktwerts des Finanzproduktportfolios, der in Unternehmen mit einem Rating von „CCC“ engagiert ist, wie von MSCI bestimmt, oder für den keine Daten verfügbar waren.	0 Marktgewicht (%)
Treibhausgasemissionsintensität	Der gewichtete Durchschnitt der THG-Emissionsintensität (Scope 1-, Scope 2- und geschätzte Scope 3-THG-Emissionen/Mio. Euro Umsatz) der von dem Portfolio des Finanzprodukts gehaltenen Emittenten, wie von MSCI bestimmt.	708,53 tCO ₂ e / Million EUR

Xtrackers MSCI AC Asia ex Japan ESG Swap UCITS ETF

Indikatoren Performanz	29.12.2023	30.12.2022	
Engagement in Worst-in-Class-Emittenten	0,27	0,30	Marktgewicht (%)
Engagement in sehr schwerwiegenden Kontroversen	0,28	0,30	Marktgewicht (%)
Treibhausgasemissionsintensität	765,54	678,37	tCO2e / Million EUR
Engagement in fossilen Brennstoffen	3,88	7,10	Marktgewicht (%)
Beteiligung an umstrittenen Waffen	0,27	0,30	Marktgewicht (%)

Welche Ziele verfolgten die nachhaltigen Investitionen, die mit dem Finanzprodukt teilweise getätigt wurden, und wie trägt die nachhaltige Investition zu diesen Zielen bei?

Obwohl das Finanzprodukt kein nachhaltiges Anlageziel verfolgte, legte es einen Mindestanteil seiner Vermögenswerte in nachhaltigen Investitionen gemäß Artikel 2 Absatz 17 SFDR an.

Zum 31.12.2024 waren 13,49% des Nettovermögens des Finanzprodukts in nachhaltige wirtschaftliche Tätigkeiten investiert, die gemäß Artikel 2 Absatz 17 SFDR einen positiven Beitrag zu einem Umweltziel und/oder zu einem sozialen Ziel leisten. Nachhaltige wirtschaftliche Tätigkeiten bezeichnen den Anteil der wirtschaftlichen Tätigkeiten eines Emittenten, die zur Erreichung eines Umweltziels und/oder eines sozialen Ziels beitragen, vorausgesetzt, dass diese Investitionen keines dieser Ziele erheblich beeinträchtigen und die Unternehmen, in die investiert wird, Verfahrensweisen einer guten Unternehmensführung anwenden. In die Nachhaltigkeitsbewertung von Anlagen flossen Daten von einem oder mehreren Datenanbietern und/oder aus öffentlichen Quellen ein, um festzustellen, ob eine Tätigkeit nachhaltig war. Die Umweltziele und/oder sozialen Ziele wurden anhand der Tätigkeiten ermittelt, die einen positiven Beitrag zu den Zielen der Vereinten Nationen für eine nachhaltige Entwicklung („UN-SDGs“) leisteten. Hierzu zählten unter anderem: (i) Ziel 1: Keine Armut, (ii) Ziel 2: Kein Hunger, (iii) Ziel 3: Gesundheit und Wohlergehen, (iv) Ziel 4: Hochwertige Bildung, (v) Ziel 5: Geschlechtergleichheit, (vi) Ziel 6: Sauberes Wasser und Sanitäreinrichtungen, (vii) Ziel 7: Bezahlbare und saubere Energie, (viii) Ziel 10: Weniger Ungleichheiten, (ix) Ziel 11: Nachhaltige Städte und Gemeinden, (x) Ziel 12: Nachhaltiger Konsum, (xi) Ziel 13: Maßnahmen zum Klimaschutz, (xii) Ziel 14: Leben unter Wasser und (xiii) Ziel 15: Leben an Land. Diese Tätigkeiten wurden nach Umsatz, Investitionsausgaben (CapEx) und/oder Betriebsausgaben (OpEx) bewertet.

Inwiefern haben die nachhaltigen Investitionen, die mit dem Finanzprodukt teilweise getätigt wurden, ökologisch oder sozial nachhaltigen Anlagezielen nicht erheblich geschadet?

Gemäß Artikel 2 Absatz 17 SFDR wurden durch diese nachhaltigen Investitionen keine Umweltziele oder sozialen Ziele erheblich beeinträchtigt und befolgten die Emittenten dieser nachhaltigen Investitionen Verfahrensweisen einer guten Unternehmensführung. Investitionen, die die Schwellenwerte für die Vermeidung erheblicher Beeinträchtigungen (Do No Significant Harm – „DNSH“) nicht erfüllten, wurden bei der Berechnung des Anteils nachhaltiger Investitionen des Finanzprodukts nicht berücksichtigt. Die DNSH-Schwellenwerte betrafen unter anderem:

- Beteiligung an schädlichen Geschäftsaktivitäten
- Verstoß gegen internationale Normen oder Beteiligung an sehr schwerwiegenden Kontroversen
- Überschreitung bestimmter Schwellenwerte bei den Indikatoren für nachteilige Auswirkungen

Wie wurden die Indikatoren für nachteilige Auswirkungen auf Nachhaltigkeitsfaktoren berücksichtigt?

Im Rahmen der DNSH-Bewertung gemäß Artikel 2 Absatz 17 SFDR wurden in die Nachhaltigkeitsbewertung von Anlagen bestimmte Messgrößen für die wichtigsten nachteiligen Auswirkungen einbezogen. Außerdem wurden im Referenzindex des Finanzprodukts Kriterien berücksichtigt, die dazu dienten, das Engagement zu reduzieren oder Wertpapiere auszuschließen, die mit den folgenden Indikatoren für die wichtigsten nachteiligen Auswirkungen unvereinbar waren:

- CO₂-Fußabdruck (Nr. 2)
- THG-Emissionsintensität der Unternehmen, in die investiert wird (Nr. 3)
- Engagement in Unternehmen, die im Bereich der fossilen Brennstoffe tätig sind (Nr. 4)
- Verstoß gegen die Prinzipien des UN Global Compact und die OECD-Leitsätze für multinationale Unternehmen (Nr. 10)
- Engagement in umstrittenen Waffen (Nr. 14)

Stehen die nachhaltigen Investitionen mit den OECD-Leitsätzen für multinationale Unternehmen und den Leitprinzipien der Vereinten Nationen für Wirtschaft und Menschenrechte in Einklang? Nähere Angaben:

Wertpapiere vom Unternehmen, die gegen die OECD-Leitsätze für multinationale Unternehmen und die Leitprinzipien der Vereinten Nationen für Wirtschaft und Menschenrechte verstießen, wurden aus dem Referenzindex des Finanzprodukts ausgeschlossen.

In der EU-Taxonomie ist der Grundsatz „Vermeidung erheblicher Beeinträchtigungen“ festgelegt, nach dem taxonomiekonforme Investitionen die Ziele der EU-Taxonomie nicht erheblich beeinträchtigen dürfen, und es sind spezifische EU-Kriterien beigefügt.

Der Grundsatz „Vermeidung erheblicher Beeinträchtigungen“ findet nur bei denjenigen dem Finanzprodukt zugrunde liegenden Investitionen Anwendung, die die EU-Kriterien für ökologisch nachhaltige Wirtschaftsaktivitäten berücksichtigen. Die dem verbleibenden Teil dieses Finanzprodukts zugrunde liegenden Investitionen berücksichtigen nicht die EU-Kriterien für ökologisch nachhaltige Wirtschaftsaktivitäten.

Alle anderen nachhaltigen Investitionen dürfen ökologische oder soziale Ziele ebenfalls nicht erheblich beeinträchtigen.



Wie wurden bei diesem Finanzprodukt die wichtigsten nachteiligen Auswirkungen auf Nachhaltigkeitsfaktoren berücksichtigt?

Bei den **wichtigsten nachteiligen Auswirkungen** handelt es sich um die bedeutendsten nachteiligen Auswirkungen von Investitionsentscheidungen auf Nachhaltigkeitsfaktoren in den Bereichen Umwelt, Soziales und Beschäftigung, Achtung der Menschenrechte und Bekämpfung von Korruption und Bestechung.

Im Rahmen der DNSH-Bewertung gemäß Artikel 2 Absatz 17 SFDR wurden in die Nachhaltigkeitsbewertung von Anlagen bestimmte Messgrößen für die wichtigsten nachteiligen Auswirkungen einbezogen. Außerdem wurden im Referenzindex des Finanzprodukts Kriterien berücksichtigt, die dazu dienten, das Engagement zu reduzieren oder Wertpapiere auszuschließen, die mit den folgenden Indikatoren für die wichtigsten nachteiligen Auswirkungen unvereinbar waren:

- CO₂-Fußabdruck (Nr. 2)
- THG-Emissionsintensität der Unternehmen, in die investiert wird (Nr. 3)
- Engagement in Unternehmen, die im Bereich der fossilen Brennstoffe tätig sind (Nr. 4)
- Verstoß gegen die Prinzipien des UN Global Compact und die OECD-Leitsätze für multinationale Unternehmen (Nr. 10)
- Engagement in umstrittenen Waffen (Nr. 14)



Welche sind die Hauptinvestitionen dieses Finanzprodukts?

Xtrackers MSCI AC Asia ex Japan ESG Swap UCITS ETF¹

Größte Investitionen	Aufschlüsselung der Branchenstruktur / Emittenten	In % des durchschnittlichen Portfoliovermögens	Aufschlüsselung der Länder
TENCENT HOLDINGS LTD	J - Information und Kommunikation	10.4%	Hong Kong
ALIBABA GROUP HOLDING LTD	G - Handel; Instandhaltung und Reparatur von Kraftfahrzeugen	7.6%	China
HDFC BANK LTD	K - Erbringung von Finanz- und Versicherungsdienstleistungen	3.7%	Indien
CHINA CONSTRUCTION BANK CORP H	K - Erbringung von Finanz- und Versicherungsdienstleistungen	3.5%	China
AIA GROUP LTD	K - Erbringung von Finanz- und Versicherungsdienstleistungen	3.5%	Hong Kong
MEDIATEK INC	C - Verarbeitendes Gewerbe/Herstellung von Waren	2.9%	Taiwan
INFOSYS LTD	C - Verarbeitendes Gewerbe/Herstellung von Waren	2.3%	China
INDUSTRIAL AND COMMERCIAL BANK OF CHINA	J - Information und Kommunikation	2.0%	Hong Kong
HONG KONG EXCHANGES AND CLEARING L	K - Erbringung von Finanz- und Versicherungsdienstleistungen	2.0%	Hong Kong
JD.COM CLASS A INC	K - Erbringung von Finanz- und Versicherungsdienstleistungen	2.0%	Hong Kong
NETEASE INC	G - Handel; Instandhaltung und Reparatur von Kraftfahrzeugen	1.9%	Hong Kong
BHARTI AIRTEL LTD	J - Information und Kommunikation	1.6%	China
BHARTI AIRTEL LTD	J - Information und Kommunikation	1.5%	China
UNITED OVERSEAS BANK LTD	K - Erbringung von Finanz- und Versicherungsdienstleistungen	1.5%	China
DELTA ELECTRONICS INC	K - Erbringung von Finanz- und Versicherungsdienstleistungen	1.5%	China
DELTA ELECTRONICS INC	C - Verarbeitendes Gewerbe/Herstellung von Waren	1.1%	China
BAIDU CLASS A INC	C - Verarbeitendes Gewerbe/Herstellung von Waren	1.1%	China
BAIDU CLASS A INC	M - Erbringung von freiberuflichen, wissenschaftlichen und technischen Dienstleistungen	1.1%	China

für den Zeitraum vom 01. Januar 2024 bis zum 30. Dezember 2024

Die Liste umfasst die folgenden Investitionen, auf die **der größte Anteil der** im Bezugszeitraum getätigten **Investitionen** des Finanzprodukts entfiel: für den Zeitraum vom 01. Januar 2024 bis zum 31. Dezember 2024

¹ Bei den ausgewiesenen Top-Investitionen handelt es sich um die Wertpapiere, in denen das Finanzprodukt wirtschaftlich engagiert war (Look-through-Betrachtung der Zusammensetzung der Derivatetransaktionen auf den Referenzindex), wobei Vermögenswerte, die als Sicherheiten oder als Teil des Ersatzkorbs gehalten wurden, ausgeschlossen sind.



Wie hoch war der Anteil der nachhaltigkeitsbezogenen Investitionen?

Die **Vermögensallokation** gibt den jeweiligen Anteil der Investitionen in bestimmte Vermögenswerte an.

Wie sah die Vermögensallokation aus?

Zum 31.12.2024 war dieser Teilfonds mit 100% seines Nettovermögens in Anlagen investiert, die mit den beworbenen ökologischen und sozialen Merkmalen im Einklang stehen (#1 Ausgerichtet auf ökologische oder soziale Merkmale). Innerhalb dieser Kategorie erfüllten 13,49% des Vermögens des Finanzprodukts die Kriterien für eine Einstufung als nachhaltige Investitionen (#1A Nachhaltige Investitionen).

0% der Anlagen erfüllten diese Merkmale nicht (#2 Andere Investitionen).

Bei dieser Vermögensallokation wurden nur die Anlagen berücksichtigt, bei denen das Finanzprodukt ein wirtschaftliches Engagement eingegangen war (zum Beispiel Derivategeschäfte auf den Referenzindex und zusätzliche flüssige Mittel), und Vermögenswerte ausgeschlossen, die als Sicherheiten oder als Teil des Ersatzkorbs gehalten wurden und bei denen kein wirtschaftliches Engagement des Finanzprodukts bestand.

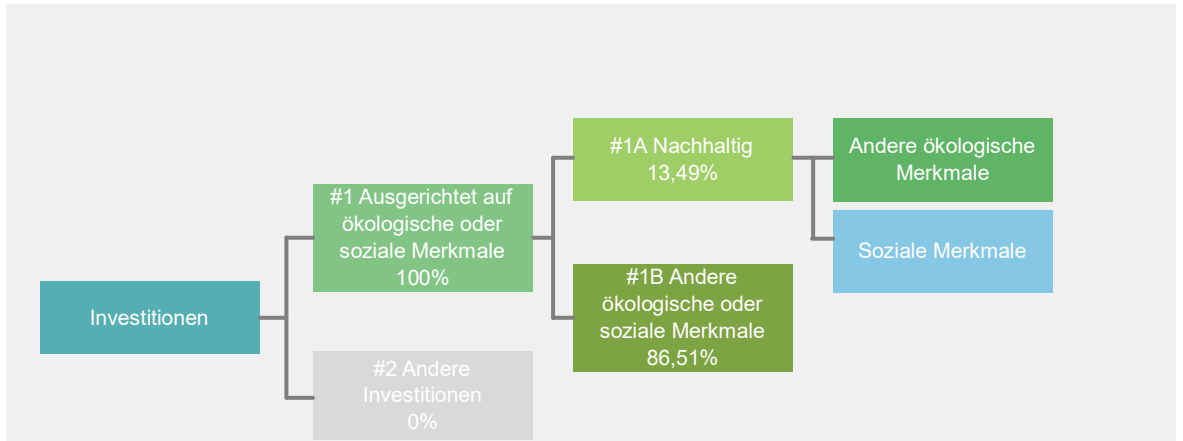

#1 Ausgerichtet auf ökologische oder soziale Merkmale umfasst Investitionen des Finanzprodukts, die zur Erreichung der beworbenen ökologischen oder sozialen Merkmale getätigt wurden.

#2 Andere Investitionen umfasst die übrigen Investitionen des Finanzprodukts, die weder auf ökologische oder soziale Merkmale ausgerichtet sind noch als nachhaltige Investitionen eingestuft werden.

Die Kategorie **#1 Ausgerichtet auf ökologische oder soziale Merkmale** umfasst folgende Unterkategorien:

- Die Unterkategorie **#1A Nachhaltige Investitionen** umfasst ökologisch und sozial nachhaltige Investitionen.
- Die Unterkategorie **#1B Andere ökologische oder soziale Merkmale** umfasst Investitionen, die auf ökologische oder soziale Merkmale ausgerichtet sind, aber nicht als nachhaltige Investitionen eingestuft werden.

In welchen Wirtschaftssektoren wurden die Investitionen getätigt?

Xtrackers MSCI AC Asia ex Japan ESG Swap UCITS ETF²

NACE-Code	Aufschlüsselung der Branchenstruktur / Emittenten	In % des Portfoliovermögens
C		32,1 %
D	Energieversorgung	2,9 %
F	Baugewerbe/Bau	0,2 %
G	Handel; Instandhaltung und Reparatur von Kraftfahrzeugen	13,3 %
J	Information und Kommunikation	22,8 %
K	Erbringung von Finanz- und Versicherungsdienstleistungen	14,0 %
M	Erbringung von freiberuflichen, wissenschaftlichen und technischen Dienstleistungen	8,5 %
Q	Gesundheits- und Sozialwesen	0,8 %
NA	Sonstige	5,3 %
Beteiligung an Unternehmen, die im Bereich der fossilen Brennstoffe tätig sind*		4,7 %

Stand: 30. Dezember 2024

* Das Engagement des Finanzprodukts gegenüber Unternehmen, die im fossilen Brennstoffsektor tätig sind, wurde als das Gesamtgewicht aller Unternehmen mit jeglichen Einnahmen aus fossilen Brennstoffen, einschließlich sekundärer Aktivitäten, ermittelt und unterscheidet sich von den gemäß der NACE-Klassifikation definierten Wirtschaftssektoren. Die Berechnung gilt ausschließlich für Wertpapiere, die als Unternehmen klassifiziert sind. Die Daten stammen von verschiedenen Datenanbietern, was zu Abweichungen gegenüber anderen in diesem Bericht offengelegten Angaben zur Beteiligung gegenüber fossilen Brennstoffen führen kann.

² Die dargestellten Wirtschaftssektoren werden auf Basis der Wertpapiere berechnet, in denen das Finanzprodukt wirtschaftlich engagiert war (Look-through-Betrachtung der Zusammensetzung der Derivatetransaktionen auf den Referenzindex), wobei Vermögenswerte, die als Sicherheiten oder als Teil des Ersatzkorbs gehalten wurden, ausgeschlossen sind.



Inwiefern waren die nachhaltigen Investitionen mit einem Umweltziel mit der EU-Taxonomie konform?

k.A. – Es gab keinen Mindestanteil nachhaltiger Investitionen mit einem Umweltziel, die mit der EU-Taxonomie konform waren. Deshalb wird der Anteil ökologisch nachhaltiger Investitionen gemäß der Verordnung (EU) 2020/852 (Taxonomieverordnung) mit 0% des Vermögens des Finanzprodukts angesetzt. Es kann jedoch vorgekommen sein, dass einige nachhaltige Investitionen trotzdem dem Umweltziel der Taxonomie-Verordnung entsprachen.

Mit Blick auf die EU-Taxonomiekonformität umfassen die Kriterien für **fossiles Gas** die Begrenzung der Emissionen und die Umstellung auf voll erneuerbare Energie oder CO₂-arme Kraftstoffe bis Ende 2035. Die Kriterien für **Kernenergie** beinhalten umfassende Sicherheits- und Abfallentsorgungsvorschriften.

Ermöglichende Tätigkeiten wirken unmittelbar ermöglichend darauf hin, dass andere Tätigkeiten einen wesentlichen Beitrag zu den Umweltzielen leisten.

Übergangstätigkeiten sind Tätigkeiten, für die es noch keine CO₂-armen Alternativen gibt und die unter anderem Treibhausgasemissionswerte aufweisen, die den besten Leistungen entsprechen.

Wurde mit dem Finanzprodukt in EU-taxonomekonforme Tätigkeiten im Bereich fossiles Gas und/oder Kernenergie investiert¹?

Ja:

In fossiles Gas

In Kernenergie

Nein

¹ Tätigkeiten im Bereich fossiles Gas und/oder Kernenergie sind nur dann EU-taxonomekonform, wenn sie zur Eindämmung des Klimawandels („Klimaschutz“) beitragen und kein Ziel der EU-Taxonomie erheblich beeinträchtigen – siehe Erläuterung am linken Rand. Die vollständigen Kriterien für EU-taxonomekonforme Wirtschaftstätigkeiten im Bereich fossiles Gas und Kernenergie sind in der Delegierten Verordnung (EU) 2022/1214 der Kommission festgelegt.

Taxonomiekonforme Tätigkeiten, ausgedrückt durch den Anteil der:

- **Umsatzerlöse**, die die gegenwärtige „Umweltfreundlichkeit“ der Unternehmen, in die investiert wird, widerspiegeln.

- **Investitionsausgaben** (CapEx), die die umweltfreundlichen, für den Übergang zu einer grünen Wirtschaft relevanten Investitionen der Unternehmen, in die investiert wird, aufzeigen.

- **Betriebsausgaben** (OpEx), die die umweltfreundlichen betrieblichen Aktivitäten der Unternehmen, in die investiert wird, widerspiegeln.

Die nachstehenden Grafiken zeigen den Mindestprozentsatz der EU-taxonomiekonformen Investitionen in grüner Farbe. Da es keine geeignete Methode zur Bestimmung der Taxonomiekonformität von Staatsanleihen* gibt, zeigt die erste Grafik die Taxonomiekonformität in Bezug auf alle Investitionen des Finanzprodukts einschließlich der Staatsanleihen, während die zweite Grafik die Taxonomiekonformität nur in Bezug auf die Investitionen des Finanzprodukts zeigt, die keine Staatsanleihen umfassen.

1. Taxonomiekonformität der Investitionen **einschließlich Staatsanleihen***

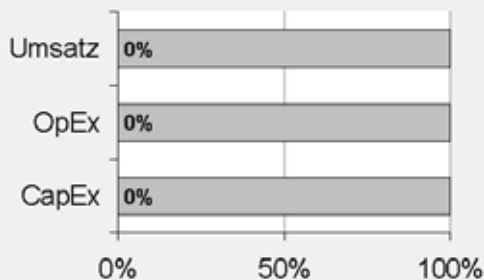

Taxonomiekonform: Fossiles Gas	0.00%
Taxonomiekonform: Kernenergie	0.00%
Taxonomiekonform (ohne fossiles Gas und Kernenergie)	0.00%
Taxonomiekonform	0.00%
Nicht taxonomiekonform	100,00%

2. Taxonomiekonformität der Investitionen **ohne Staatsanleihen***

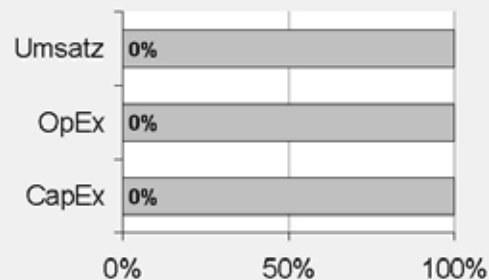

Taxonomiekonform: Fossiles Gas	0.00%
Taxonomiekonform: Kernenergie	0.00%
Taxonomiekonform (ohne fossiles Gas und Kernenergie)	0.00%
Taxonomiekonform	0.00%
Nicht taxonomiekonform	100,00%

Diese Grafik gibt 100% der Gesamtinvestitionen wieder.

* Für die Zwecke dieser Diagramme umfasst der Begriff „Staatsanleihen“ alle Risikopositionen gegenüber Staaten.

Wie hoch ist der Anteil der Investitionen, die in Übergangstätigkeiten und ermöglichende Tätigkeiten geflossen sind?

k.A. – Es gab keinen Mindestanteil nachhaltiger Investitionen mit einem Umweltziel, die mit der EU-Taxonomie konform waren. Deshalb wird der Anteil der Investitionen in Übergangswirtschaftstätigkeiten und ermöglichende Tätigkeiten gemäß der Verordnung (EU) 2020/852 (Taxonomieverordnung) mit 0% des Vermögens des Finanzprodukts angesetzt. Es kann jedoch vorgekommen sein, dass einige nachhaltige Investitionen in Übergangswirtschaftstätigkeiten und ermöglichende Tätigkeiten erfolgten.

Wie hat sich der Anteil der Investitionen, die mit der EU-Taxonomie in Einklang gebracht werden, im Vergleich zu früheren Bezugszeiträumen entwickelt?

k.A.



sind nachhaltige Investitionen mit einem Umweltziel, die **die Kriterien** für ökologisch nachhaltige Wirtschaftstätigkeiten gemäß der Verordnung (EU) 2020/852 **nicht berücksichtigen**.



Wie hoch war der Anteil der nicht mit der EU-Taxonomie konformen nachhaltigen Investitionen mit einem Umweltziel?

Das Finanzprodukt hatte keine Mindestquote für Investitionen in nachhaltige Wirtschaftstätigkeiten, die zu einem Umweltziel beitragen, festgelegt. Zum 31.12.2024 betrug der Anteil an ökologisch und sozial nachhaltigen Investitionen jedoch insgesamt 13,49%.



Wie hoch war der Anteil der sozial nachhaltigen Investitionen?

Das Finanzprodukt hatte keine Mindestquote für Investitionen in nachhaltige Wirtschaftstätigkeiten, die zu einem sozialen Ziel beitragen, festgelegt. Zum 31.12.2024 betrug der Anteil an ökologisch und sozial nachhaltigen Investitionen jedoch insgesamt 13,49%.



Welche Investitionen fielen unter „Andere Investitionen“, welcher Anlagezweck wurde mit ihnen verfolgt und gab es einen ökologischen oder sozialen Mindestschutz?

Das Finanzprodukt bewarb vorwiegend eine Portfoliostruktur bestehend aus Anlagen, die mit ökologischen und sozialen Merkmalen im Einklang standen (#1 Ausgerichtet auf ökologische oder soziale Merkmale).

Die unter „#2 Andere Investitionen“ aufgeführten Investitionen umfassten zum Zwecke eines effizienten Portfoliomanagements zusätzliche flüssige Mittel, darunter gesicherte und/oder ungesicherte Einlagen und/oder Anteile oder Aktien anderer OGAW oder anderer Organismen für gemeinsame Anlagen, die eine Geldmarkt- oder Barstrategie verfolgten, oder derivative Finanzinstrumente. Die Kategorie beinhaltete auch (i) Wertpapiere, die kürzlich vom jeweiligen ESG-Datenanbieter herabgestuft worden waren, aber erst bei der nächsten Neugewichtung des Referenzindex aus diesem entfernt werden konnten und daher erst zu diesem Zeitpunkt aus dem Portfolio herausgenommen wurden, und (ii) Wertpapiere, für die der jeweilige ESG-Datenanbieter (a) kein Rating zur Verfügung gestellt hatte oder (b) ein von dem ESG-Datenanbieter des Referenzindex abweichendes Rating angegeben hatte.



Welche Maßnahmen wurden während des Bezugszeitraums zur Erfüllung der ökologischen und/oder sozialen Merkmale ergriffen?

Der Referenzindex bewarb ökologische und/oder soziale Merkmale, indem er bei jeder Neugewichtung die oben beschriebenen Auswahlregeln für die geringste Kohlenstoffbelastung und Auswahlregeln für die höchste ESG-Leistung anwandte. Das Finanzprodukt verfolgte eine „indirekte Anlagepolitik“ zur Erreichung des Anlageziels, das heißt, die Nachbildung des Referenzindex erfolgte über ein Tauschgeschäft (Swap). Dabei wurde ein Finanzkontrakt (Derivat) mit der Deutschen Bank abgeschlossen, bei dem der größte Teil der Zeichnungserlöse gegen eine Rendite auf den Referenzindex „getauscht“ wurde („Funded Swap“), und/oder es wurden übertragbare Wertpapiere erworben und mit einem oder mehreren Swap-Kontrahenten Derivategeschäfte in Bezug auf die übertragbaren Wertpapiere und den Referenzindex eingegangen, um die Rendite auf den Referenzindex zu erzielen („Unfunded Swap“). Im Berichtszeitraum erzielte das Finanzprodukt die Rendite auf den Referenzindex durch den Einsatz von Unfunded Swaps.



Wie hat dieses Finanzprodukt im Vergleich zum bestimmten Referenzwert abgeschnitten?

Das Finanzprodukt hat den MSCI AC Asia ex Japan Low Carbon SRI Selection Capped Index als Referenzwert festgelegt. Ein Vergleich der Wertentwicklung des Finanzprodukts mit der des Referenzindex kann der folgenden Darstellung entnommen werden.

Bei den **Referenzwerten** handelt es sich um Indizes, mit denen gemessen wird, ob das Finanzprodukt die beworbenen ökologischen oder sozialen Merkmale erreicht.

Wie unterscheidet sich der Referenzwert von einem breiten Marktindex?

Der Referenzindex basiert auf dem Ausgangsindex, der die Wertentwicklung der Wertpapiere von Unternehmen mit großer und mittlerer Marktkapitalisierung aus asiatischen Industrie- und Schwellenländern (ohne Japan) widerspiegeln soll. Der Referenzindex wendet zwei Regelwerke unabhängig voneinander an: die Auswahlregeln für die geringste Kohlenstoffbelastung und die Auswahlregeln für die höchste ESG-Leistung (zusammen die „Regeln“).

Auswahlregeln für die geringste Kohlenstoffbelastung

Zur Reduzierung der Kohlenstoffbelastung der Indexbestandteile werden zwei Regeln unabhängig voneinander auf die Bestandteile des Ausgangsindex angewandt, wobei auf eine Verringerung der folgenden Punkte abgezielt wird: (i) der gegenwärtigen Intensität der CO₂-Emissionen und (ii) der potenziellen Intensität der CO₂-Emissionen (die Kohlenstoffbelastung eines Wertpapiers wird dabei im Hinblick auf seine Treibhausgas-Emissionen und seine potenziellen CO₂-Emissionen aus fossilen Brennstoffreserven gemessen). Unternehmen mit einem im Vergleich zu ihren Mitbewerbern geringen Kohlenstoffrisiko sind für eine Aufnahme in den Referenzindex geeignet.

Auswahlregeln für die höchste ESG-Leistung

Die Auswahlregeln für die höchste ESG-Leistung basieren auf der Methodik der MSCI ESG Leaders-Indizes, die sich auf Unternehmensbewertungen und -Research von MSCI ESG Research stützt. Dabei werden insbesondere die folgenden MSCI ESG Research-Produkte verwendet: MSCI ESG Ratings, MSCI ESG Controversies Scores und MSCI ESG Business Involvement Screening Research („BISR“).

MSCI ESG Ratings stellt Research, Analysen und Bewertungen zur Verfügung, die darüber Aufschluss geben, wie gut Unternehmen Umwelt-, Sozial- und Governance-Risiken und -Potenziale steuern. Darüber hinaus stellt es Scores und Perzentile dazu bereit, wie gut die Managementansätze eines Unternehmens für die einzelnen Schlüsselaspekte im Vergleich zu anderen Mitbewerbern der Branche sind.

Die Methodik der MSCI ESG Leaders-Indizes wird auf das zulässige Universum angewandt, um die Wertpapiere mit der höchsten ESG-Leistung auszuwählen, mit den beiden unten aufgeführten Ausnahmen:

- in den Referenzindex werden nur Unternehmen aufgenommen, die einen MSCI ESG Controversies Score von 3 oder höher aufweisen. Die MSCI ESG Controversies Scores bewerten die Kontroversen, die sich aus negativen Auswirkungen der Geschäftstätigkeiten, Produkte und Dienstleistungen eines Unternehmens auf Umwelt, Soziales und/oder Unternehmensführung ergeben. Der MSCI ESG Controversies Score wird auf einer Skala von 0 bis 10 ausgewiesen, wobei „0“ der schwerwiegendsten Kontroverse entspricht.
- Die wertorientierten Ausschlüsse basieren auf den Definitionen in der Methodik der MSCI SRI-Indizes und nicht auf den Definitionen in der Methodik der MSCI ESG Leaders-Indizes. MSCI ESG BISR wird verwendet, um Unternehmen zu identifizieren und auszuschließen, die in Sektoren mit einem hohen Potenzial für negative Auswirkungen auf Umwelt, Gesundheit und/oder Soziales tätig sind, und zwar auf der Grundlage der wertbasierten Kriterien und Schwellenwerte der Methodik der MSCI SRI-Indizes. Zu diesen Sektoren gehören unter anderem Alkohol, Tabak, Glücksspiel, Erwachsenenunterhaltung, gentechnisch veränderte Organismen, Waffen der zivilen Nutzung, Öl und Gas, Atomwaffen, Thermalkohle, fossile Brennstoffe und die Stromerzeugung daraus. Unternehmen mit Involvierung in kontroversen Waffen werden ausdrücklich ausgeschlossen. In Einzelfällen können auch andere Aktivitäten ausgeschlossen werden und konservativere Schwellenwerte gelten.

Diese Ausschlüsse decken sich mit den Anforderungen, die in Artikel 12 Absatz 1 Buchstaben a–g der Delegierten Verordnung (EU) 2020/1818 der Kommission für Paris-abgestimmte EU-Referenzwerte („PAB-Ausschlüsse“) festgelegt sind.

Wie hat dieses Finanzprodukt in Bezug auf die Nachhaltigkeitsindikatoren abgeschnitten, mit denen die Ausrichtung des Referenzwerts auf die beworbenen ökologischen oder sozialen Merkmale

bestimmt wird?

Xtrackers MSCI AC Asia ex Japan ESG Swap UCITS ETF

Indikatoren	Performanz Finanzprodukt Xtrackers MSCI AC Asia ex Japan ESG Swap UCITS ETF	Performanz MSCI AC Asia ex Japan Low Carbon SRI Selection Capped Index
Beteiligung an umstrittenen Waffen	0 Marktgewicht (%)	0 Marktgewicht (%)
Engagement in fossilen Brennstoffen	1,15 Marktgewicht (%)	1,15 Marktgewicht (%)
Engagement in sehr schwerwiegenden Kontroversen	0 Marktgewicht (%)	0 Marktgewicht (%)
Engagement in Worst-in-Class-Emittenten	0 Marktgewicht (%)	0 Marktgewicht (%)
Treibhausgasemissionsintensität	708,53 tCO ₂ e / Million EUR	708,53 tCO ₂ e / Million EUR

Stand: 30. Dezember 2024

Wie hat dieses Finanzprodukt im Vergleich zum Referenzwert abgeschnitten?

Referenz Benchmark Vergleich	Finanzprodukt Xtrackers MSCI AC Asia ex Japan ESG Swap UCITS ETF	Benchmark MSCI AC Asia ex Japan Low Carbon SRI Selection Capped Index
Performanz	9.13%	9.81%

Performance (für die Periode 01. Januar 2024 bis zum 31. Dezember 2024)

Wie hat dieses Finanzprodukt im Vergleich zum breiten Marktindex abgeschnitten?

Vergleich mit dem breiten Marktindex	Finanzprodukt Xtrackers MSCI AC Asia ex Japan ESG Swap UCITS ETF	Breiter Marktindex MSCI AC Asia Ex Japan TRN Index
Performanz	9.13%	11.95%

Performance (für die Periode 01. Januar 2024 bis zum 31. Dezember 2024)

Regelmäßige Informationen zu den in Artikel 8 Absätze 1, 2 und 2a der Verordnung (EU) 2019/2088 und Artikel 6 Absatz 1 der Verordnung (EU) 2020/852 genannten Finanzprodukten

Eine **nachhaltige Investition** ist eine Investition in eine Wirtschaftstätigkeit, die zur Erreichung eines Umweltziels oder sozialen Ziels beiträgt, vorausgesetzt, dass diese Investition keine Umweltziele oder sozialen Ziele erheblich beeinträchtigt und die Unternehmen, in die investiert wird, Verfahrensweisen einer guten Unternehmensführung anwenden.

Die **EU-Taxonomie** ist ein Klassifikationssystem, das in der Verordnung (EU) 2020/852 festgelegt ist und ein Verzeichnis von **ökologisch nachhaltigen Wirtschaftstätigkeiten** enthält. In dieser Verordnung ist kein Verzeichnis der sozial nachhaltigen Wirtschaftstätigkeiten festgelegt. Nachhaltige Investitionen mit einem Umweltziel könnten taxonomie-konform sein oder nicht.

Name des Produkts: Xtrackers MSCI Pacific ex Japan ESG Screened UCITS ETF

Unternehmenskennung (LEI-Code): 549300PKYNYS11CU4632

Ökologische und/oder soziale Merkmale

Wurden mit diesem Finanzprodukt nachhaltige Investitionen angestrebt?	
<input checked="" type="radio"/> <input checked="" type="radio"/> <input type="radio"/> Ja	<input checked="" type="radio"/> <input type="radio"/> <input checked="" type="checkbox"/> Nein
<input type="checkbox"/> Es wurden damit nachhaltige Investitionen mit einem Umweltziel getätigt: ___%	<input checked="" type="checkbox"/> Es wurden damit ökologische/soziale Merkmale beworben und obwohl keine nachhaltigen Investitionen angestrebt wurden, enthielt es 14,7 % an nachhaltigen Investitionen
<input type="checkbox"/> in Wirtschaftstätigkeiten, die nach der EU-Taxonomie als ökologisch nachhaltig einzustufen sind	<input type="checkbox"/> mit einem Umweltziel in Wirtschaftstätigkeiten, die nach der EU-Taxonomie als ökologisch nachhaltig einzustufen sind
<input type="checkbox"/> in Wirtschaftstätigkeiten, die nach der EU-Taxonomie nicht als ökologisch nachhaltig einzustufen sind	<input checked="" type="checkbox"/> mit einem Umweltziel in Wirtschaftstätigkeiten, die nach der EU-Taxonomie nicht als ökologisch nachhaltig einzustufen sind
<input type="checkbox"/> Es wurden damit nachhaltige Investitionen mit einem sozialen Ziel getätigt: ___%	<input checked="" type="checkbox"/> mit einem sozialen Ziel
<input type="checkbox"/> Es wurden damit nachhaltige Investitionen mit einem sozialen Ziel getätigt: ___%	<input type="checkbox"/> Es wurden damit ökologische/soziale Merkmale beworben, aber keine nachhaltigen Investitionen getätigt .



Inwieweit wurden die mit dem Finanzprodukt beworbenen ökologischen und/oder sozialen Merkmale erfüllt?

Mit **Nachhaltigkeitsindikatoren** wird gemessen, inwieweit die mit dem Finanzprodukt beworbenen ökologischen oder sozialen Merkmale erreicht werden.

Das Finanzprodukt bewarb ökologische und soziale Merkmale und qualifizierte als Finanzprodukt gemäß Artikel 8 Absatz 1 SFDR durch Nachbildung des MSCI Pacific ex Japan Select ESG Screened Index (der „Referenzindex“), der ökologische und/oder soziale Kriterien berücksichtigte. Das Finanzprodukt hielt ein Wertpapierportfolio, das alle oder eine erhebliche Anzahl der Bestandteile des Referenzindex umfasste. Bei der Zusammensetzung des Referenzindex wurden Unternehmen aus dem MSCI Pacific ex Japan Index (der „Mutterindex“) ausgewählt, die bestimmte ökologische, soziale und die Unternehmensführung betreffende Mindeststandards (sogenannte ESG-Standards für „Environmental“, „Social“ und „Governance“) erfüllten, und Unternehmen ausgeschlossen, die spezifischen ESG-Kriterien nicht entsprachen. Der Ausschluss galt für Unternehmen, die

- nicht von MSCI ESG Research bewertet waren;
- ein MSCI ESG-Rating von CCC aufwiesen;
- an kontroversen Waffengeschäften beteiligt waren;
- im ESG Business Involvement Screening Research von MSCI als Unternehmen eingestuft waren, die bestimmte Obergrenzen für Umsätze aus kontroversen Tätigkeiten (unter anderem in den Bereichen Tabakprodukte, konventionelle Waffen, Nuklearwaffen, Waffen der zivilen Nutzung, Abbau von Thermalkohle, unkonventionelle Öl- und Gasförderung und/oder Öl- und Gasförderung in der Arktis und Palmöl) überschreiten;
- einen MSCI ESG Controversies Score von null aufwiesen und/oder nicht die Prinzipien des UN Global Compact einhielten oder einen unzureichenden MSCI ESG Controversies Score in Bezug auf bestimmte umstrittene Biodiversitäts- und/oder Umweltthemen aufwiesen.

Der Referenzindex beinhaltete auch eine Regel für die Reduzierung von CO₂-Emissionen, bei der für den Fall, dass nach Anwendung der obigen Ausschlusskriterien die Treibhausgas-(„THG“-)Emissionsintensität des Referenzindex im Vergleich zum Mutterindex nicht genügend reduziert worden war, die Bestandteile in absteigender Reihenfolge ihrer THG-Emissionsintensität ausgeschlossen wurden, bis der entsprechende Reduktionsschwellenwert gemäß der MSCI Climate Change Metrics erreicht war.

Für den Referenzindex wurden die Unternehmensbewertungen und Analysen von MSCI ESG Research herangezogen. Dies waren insbesondere die folgenden vier Elemente:

MSCI ESG-Ratings

MSCI ESG Ratings stellte Research, Daten, Analysen und Bewertungen zur Verfügung, die darüber Aufschluss gaben, wie gut Unternehmen Umwelt-, Sozial- und Governance-Risiken und -Potenziale steuern. MSCI ESG Ratings vergab ein unternehmensbezogenes ESG-Gesamtrating.

MSCI ESG Controversies

MSCI ESG Controversies lieferte Bewertungen für Kontroversen, die sich aus negativen Auswirkungen der Geschäftstätigkeiten, Produkte und Dienstleistungen eines Unternehmens auf Umwelt, Soziales und/oder Unternehmensführung ergeben.

MSCI ESG Business Involvement Screening Research

MSCI ESG Business Involvement Screening Research (BISR) sollte institutionellen Anlegern das Management von ESG-Standards und -Einschränkungen ermöglichen.

MSCI Climate Change Metrics

MSCI Climate Change Metrics bot Klimadaten und Tools, mit denen Anleger Klimarisiken und -chancen in ihre Anlagestrategie und -prozesse integrieren konnten.

Wie haben die Nachhaltigkeitsindikatoren abgeschnitten?

Xtrackers MSCI Pacific ex Japan ESG Screened UCITS ETF

Indikatoren	Beschreibung	Performanz 30. Dezember 2024
Beteiligung an Tabak	Der prozentuale Anteil des Marktwerts des Finanzproduktportfolios, der in Unternehmen engagiert ist, die als an der Tabakindustrie beteiligt gekennzeichnet sind, wie von MSCI bestimmt. Dies umfasst alle Tabakproduzenten sowie Tabakhändler, -lieferanten und -einzelhändler mit einem Gesamtumsatz von mindestens 5 % in diesen Bereichen, oder für den keine Daten verfügbar waren.	0 Marktgewicht (%)
Beteiligung an umstrittenen Waffen	Der prozentuale Anteil des Marktwerts des Finanzproduktportfolios, der in Unternehmen engagiert ist, die Verbindungen zu Streumunition, Landminen, biologischen/chemischen Waffen, Waffen mit abgereichertem Uran, blendenden Laserwaffen, Brandwaffen und/oder Splitterwaffen haben, wie von MSCI bestimmt, oder für den keine Daten verfügbar waren.	0 Marktgewicht (%)
Engagement in sehr schwerwiegenden Kontroversen	Der prozentuale Anteil des Marktwerts des Finanzproduktportfolios, der in Unternehmen engagiert ist, die mit einer oder mehreren sehr schwerwiegenden Kontroversen in Bezug auf Umwelt, Kunden, Menschenrechte, Arbeitsrechte und Unternehmensführung konfrontiert sind, wie von MSCI bestimmt, einschließlich von Verstößen gegen die OECD-Leitsätze für multinationale Unternehmen und die Leitprinzipien der Vereinten Nationen für Wirtschaft und Menschenrechte, oder für die keine Daten verfügbar waren.	0 Marktgewicht (%)
Engagement in Worst-in-Class-Emittenten	Der prozentuale Anteil des Marktwerts des Finanzproduktportfolios, der in Unternehmen mit einem Rating von „CCC“ engagiert ist, wie von MSCI bestimmt, oder für den keine Daten verfügbar waren.	0 Marktgewicht (%)

Xtrackers MSCI Pacific ex Japan ESG Screened UCITS ETF

Indikatoren Performanz	29.12.2023	30.12.2022	
Engagement in Worst-in-Class-Emittenten	0,00	3,43	Marktgewicht (%)
Engagement in sehr schwerwiegenden Kontroversen	0,00	3,43	Marktgewicht (%)
Beteiligung an Tabak	0,00	3,43	Marktgewicht (%)
Beteiligung an umstrittenen Waffen	0,00	3,43	Marktgewicht (%)

Welche Ziele verfolgten die nachhaltigen Investitionen, die mit dem Finanzprodukt teilweise getätigt wurden, und wie trägt die nachhaltige Investition zu diesen Zielen bei?

Obwohl das Finanzprodukt kein nachhaltiges Anlageziel verfolgte, legte es einen Mindestanteil seiner Vermögenswerte in nachhaltigen Investitionen gemäß Artikel 2 Absatz 17 SFDR an.

Zum 31.12.2024 waren 14,7% des Nettovermögens des Finanzprodukts in nachhaltige wirtschaftliche Tätigkeiten investiert, die gemäß Artikel 2 Absatz 17 SFDR einen positiven Beitrag zu einem Umweltziel und/oder zu einem sozialen Ziel leisten. Nachhaltige wirtschaftliche Tätigkeiten bezeichnen den Anteil der wirtschaftlichen Tätigkeiten eines Emittenten, die zur Erreichung eines Umweltziels und/oder eines sozialen Ziels beitragen, vorausgesetzt, dass diese Investitionen keines dieser Ziele erheblich beeinträchtigen und die Unternehmen, in die investiert wird, Verfahrensweisen einer guten Unternehmensführung anwenden. In die Nachhaltigkeitsbewertung von Anlagen flossen Daten von einem oder mehreren Datenanbietern und/oder aus öffentlichen Quellen ein, um festzustellen, ob eine Tätigkeit nachhaltig war. Die Umweltziele und/oder sozialen Ziele wurden anhand der Tätigkeiten ermittelt, die einen positiven Beitrag zu den Zielen der Vereinten Nationen für eine nachhaltige Entwicklung („UN-SDGs“) leisteten. Hierzu zählten unter anderem: (i) Ziel 1: Keine Armut, (ii) Ziel 2: Kein Hunger, (iii) Ziel 3: Gesundheit und Wohlergehen, (iv) Ziel 4: Hochwertige Bildung, (v) Ziel 5: Geschlechtergleichheit, (vi) Ziel 6: Sauberes Wasser und Sanitäreinrichtungen, (vii) Ziel 7: Bezahlbare und saubere Energie, (viii) Ziel 10: Weniger Ungleichheiten, (ix) Ziel 11: Nachhaltige Städte und Gemeinden, (x) Ziel 12: Nachhaltiger Konsum, (xi) Ziel 13: Maßnahmen zum Klimaschutz, (xii) Ziel 14: Leben unter Wasser und (xiii) Ziel 15: Leben an Land. Diese Tätigkeiten wurden nach Umsatz, Investitionsausgaben (CapEx) und/oder Betriebsausgaben (OpEx) bewertet.

Inwiefern haben die nachhaltigen Investitionen, die mit dem Finanzprodukt teilweise getätigt wurden, ökologisch oder sozial nachhaltigen Anlagezielen nicht erheblich geschadet?

Gemäß Artikel 2 Absatz 17 SFDR wurden durch diese nachhaltigen Investitionen keine Umweltziele oder sozialen Ziele erheblich beeinträchtigt und befolgten die Emittenten dieser nachhaltigen Investitionen Verfahrensweisen einer guten Unternehmensführung. Investitionen, die die Schwellenwerte für die Vermeidung erheblicher Beeinträchtigungen (Do No Significant Harm – „DNSH“) nicht erfüllten, wurden bei der Berechnung des Anteils nachhaltiger Investitionen des Finanzprodukts nicht berücksichtigt. Die DNSH-Schwellenwerte betrafen unter anderem:

- Beteiligung an schädlichen Geschäftsaktivitäten
- Verstoß gegen internationale Normen oder Beteiligung an sehr schwerwiegenden Kontroversen
- Überschreitung bestimmter Schwellenwerte bei den Indikatoren für nachteilige Auswirkungen

Wie wurden die Indikatoren für nachteilige Auswirkungen auf Nachhaltigkeitsfaktoren berücksichtigt?

Im Rahmen der DNSH-Bewertung gemäß Artikel 2 Absatz 17 SFDR wurden in die Nachhaltigkeitsbewertung von Anlagen bestimmte Messgrößen für die wichtigsten nachteiligen Auswirkungen einbezogen. Außerdem wurden im Referenzindex des Finanzprodukts Kriterien berücksichtigt, die dazu dienten, das Engagement zu reduzieren oder Wertpapiere auszuschließen, die mit den folgenden Indikatoren für die wichtigsten nachteiligen Auswirkungen unvereinbar waren:

- CO₂-Fußabdruck (Nr. 2)
- THG-Emissionsintensität der Unternehmen, in die investiert wird (Nr. 3)
- Engagement in Unternehmen, die im Bereich der fossilen Brennstoffe tätig sind (Nr. 4)
- Verstoß gegen die Prinzipien des UN Global Compact und die OECD-Leitsätze für multinationale Unternehmen (Nr. 10)
- Engagement in umstrittenen Waffen (Nr. 14)

Stehen die nachhaltigen Investitionen mit den OECD-Leitsätzen für multinationale Unternehmen und den Leitprinzipien der Vereinten Nationen für Wirtschaft und Menschenrechte in Einklang? Nähere Angaben:

Wertpapiere vom Unternehmen, die gegen die OECD-Leitsätze für multinationale Unternehmen und die Leitprinzipien der Vereinten Nationen für Wirtschaft und Menschenrechte verstießen, wurden aus dem Referenzindex des Finanzprodukts ausgeschlossen.

In der EU-Taxonomie ist der Grundsatz „Vermeidung erheblicher Beeinträchtigungen“ festgelegt, nach dem taxonomiekonforme Investitionen die Ziele der EU-Taxonomie nicht erheblich beeinträchtigen dürfen, und es sind spezifische EU-Kriterien beigefügt.

Der Grundsatz „Vermeidung erheblicher Beeinträchtigungen“ findet nur bei denjenigen dem Finanzprodukt zugrunde liegenden Investitionen Anwendung, die die EU-Kriterien für ökologisch nachhaltige Wirtschaftsaktivitäten berücksichtigen. Die dem verbleibenden Teil dieses Finanzprodukts zugrunde liegenden Investitionen berücksichtigen nicht die EU-Kriterien für ökologisch nachhaltige Wirtschaftsaktivitäten.

Alle anderen nachhaltigen Investitionen dürfen ökologische oder soziale Ziele ebenfalls nicht erheblich beeinträchtigen.



Wie wurden bei diesem Finanzprodukt die wichtigsten nachteiligen Auswirkungen auf Nachhaltigkeitsfaktoren berücksichtigt?

Bei den **wichtigsten nachteiligen Auswirkungen** handelt es sich um die bedeutendsten nachteiligen Auswirkungen von Investitionsentscheidungen auf Nachhaltigkeitsfaktoren in den Bereichen Umwelt, Soziales und Beschäftigung, Achtung der Menschenrechte und Bekämpfung von Korruption und Bestechung.

Im Rahmen der DNSH-Bewertung gemäß Artikel 2 Absatz 17 SFDR wurden in die Nachhaltigkeitsbewertung von Anlagen bestimmte Messgrößen für die wichtigsten nachteiligen Auswirkungen einbezogen. Außerdem wurden im Referenzindex des Finanzprodukts Kriterien berücksichtigt, die dazu dienten, das Engagement zu reduzieren oder Wertpapiere auszuschließen, die mit den folgenden Indikatoren für die wichtigsten nachteiligen Auswirkungen unvereinbar waren:

- CO₂-Fußabdruck (Nr. 2)
- THG-Emissionsintensität der Unternehmen, in die investiert wird (Nr. 3)
- Engagement in Unternehmen, die im Bereich der fossilen Brennstoffe tätig sind (Nr. 4)
- Verstoß gegen die Prinzipien des UN Global Compact und die OECD-Leitsätze für multinationale Unternehmen (Nr. 10)
- Engagement in umstrittenen Waffen (Nr. 14)



Welche sind die Hauptinvestitionen dieses Finanzprodukts?

Xtrackers MSCI Pacific ex Japan ESG Screened UCITS ETF

Größte Investitionen	Aufschlüsselung der Branchenstruktur gemäß NACE-Systematik	In % des durchschnittlichen Portfoliovermögens	Aufschlüsselung der Länder
Commonwealth Bank of Australia	K - Erbringung von Finanz- und Versicherungsdienstleistungen	8,0 %	Australien
CSL	C - Verarbeitendes Gewerbe/Herstellung von Waren	5,4 %	Australien
Rio Tinto	B - Bergbau und Gewinnung von Steinen und Erden	4,9 %	Australien
AIA Group	K - Erbringung von Finanz- und Versicherungsdienstleistungen	4,8 %	Hongkong
National Australia Bank	K - Erbringung von Finanz- und Versicherungsdienstleistungen	4,0 %	Australien
Westpac Banking Corp.	K - Erbringung von Finanz- und Versicherungsdienstleistungen	3,6 %	Australien
ANZ Group Holdings	NA - Sonstige	3,2 %	Australien
DBS Group Holdings	K - Erbringung von Finanz- und Versicherungsdienstleistungen	3,0 %	Singapur
Macquarie Group	K - Erbringung von Finanz- und Versicherungsdienstleistungen	2,8 %	Australien
Wesfarmers	M - Erbringung von freiberuflichen, wissenschaftlichen und technischen Dienstleistungen	2,8 %	Australien
James Hardie Industries Cufs	C - Verarbeitendes Gewerbe/Herstellung von Waren	2,5 %	Irland
Hongkong Exchanges and Clearing	K - Erbringung von Finanz- und Versicherungsdienstleistungen	2,3 %	Hongkong
Goodman Group	L - Grundstücks- und Wohnungswesen	2,2 %	Australien
Oversea-Chinese Banking	K - Erbringung von Finanz- und Versicherungsdienstleistungen	2,1 %	Singapur
Woodside Petroleum	C - Verarbeitendes Gewerbe/Herstellung von Waren	2,0 %	Australien

für den Zeitraum vom 01. Januar 2024 bis zum 30. Dezember 2024

Die Liste umfasst die folgenden Investitionen, auf die **der größte Anteil der** im Bezugszeitraum getätigten **Investitionen** des Finanzprodukts entfiel: für den Zeitraum vom 01. Januar 2024 bis zum 31. Dezember 2024



Wie hoch war der Anteil der nachhaltigkeitsbezogenen Investitionen?

Die **Vermögensallokation** gibt den jeweiligen Anteil der Investitionen in bestimmte Vermögenswerte an.

Wie sah die Vermögensallokation aus?

Zum 31.12.2024 investierte dieser Teilfonds 100% seines Nettovermögens in Anlagen, die mit den beworbenen ökologischen und sozialen Merkmalen im Einklang stehen (#1 Ausgerichtet auf ökologische oder soziale Merkmale). Innerhalb dieser Kategorie erfüllten 14,7% des Vermögens des Finanzprodukts die Kriterien für eine Einstufung als nachhaltige Investitionen (#1A Nachhaltige Investitionen).

0,00% der Anlagen erfüllten diese Merkmale nicht (#2 Andere Investitionen).

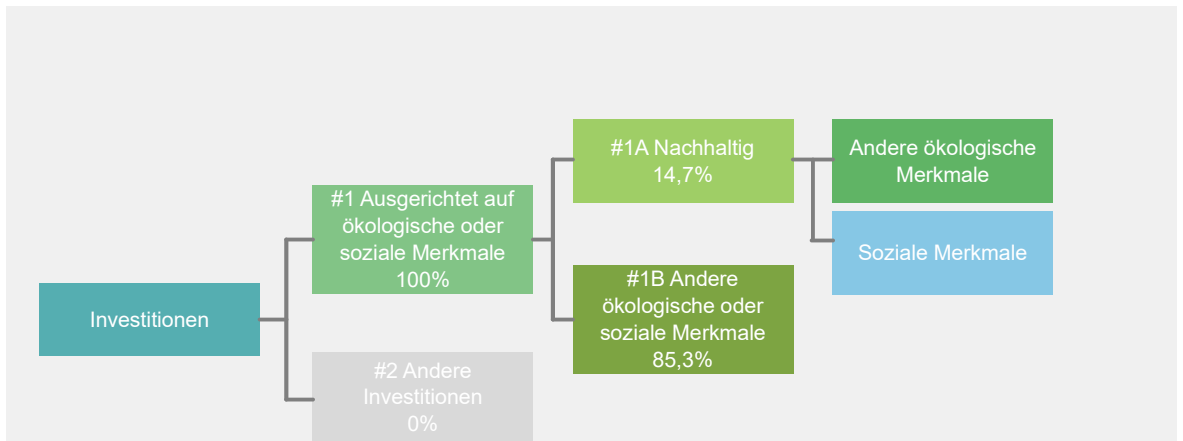

#1 Ausgerichtet auf ökologische oder soziale Merkmale umfasst Investitionen des Finanzprodukts, die zur Erreichung der beworbenen ökologischen oder sozialen Merkmale getätigt wurden.

#2 Andere Investitionen umfasst die übrigen Investitionen des Finanzprodukts, die weder auf ökologische oder soziale Merkmale ausgerichtet sind noch als nachhaltige Investitionen eingestuft werden.

Die Kategorie **#1 Ausgerichtet auf ökologische oder soziale Merkmale** umfasst folgende Unterkategorien:

- Die Unterkategorie **#1A Nachhaltige Investitionen** umfasst ökologisch und sozial nachhaltige Investitionen.
- Die Unterkategorie **#1B Andere ökologische oder soziale Merkmale** umfasst Investitionen, die auf ökologische oder soziale Merkmale ausgerichtet sind, aber nicht als nachhaltige Investitionen eingestuft werden.

In welchen Wirtschaftssektoren wurden die Investitionen getätigt?

Xtrackers MSCI Pacific ex Japan ESG Screened UCITS ETF

NACE-Code	Aufschlüsselung der Branchenstruktur gemäß NACE-Systematik	In % des Portfoliovermögens
B	Bergbau und Gewinnung von Steinen und Erden	7,1 %
C	Verarbeitendes Gewerbe/Herstellung von Waren	15,7 %
D	Energieversorgung	1,3 %
F	Baugewerbe/Bau	0,2 %
G	Handel; Instandhaltung und Reparatur von Kraftfahrzeugen	3,8 %
H	Verkehr und Lagerei	2,5 %
J	Information und Kommunikation	3,9 %
K	Erbringung von Finanz- und Versicherungsdienstleistungen	44,2 %
L	Grundstücks- und Wohnungswesen	6,6 %
M	Erbringung von freiberuflichen, wissenschaftlichen und technischen Dienstleistungen	6,8 %
N	Erbringung von sonstigen wirtschaftlichen Dienstleistungen	1,0 %
Q	Gesundheits- und Sozialwesen	0,7 %
R	Kunst, Unterhaltung und Erholung	0,6 %
NA	Sonstige	5,8 %
Beteiligung an Unternehmen, die im Bereich der fossilen Brennstoffe tätig sind*		14,9 %

Stand: 30. Dezember 2024

* Das Engagement des Finanzprodukts gegenüber Unternehmen, die im fossilen Brennstoffsektor tätig sind, wurde als das Gesamtgewicht aller Unternehmen mit jeglichen Einnahmen aus fossilen Brennstoffen, einschließlich sekundärer Aktivitäten, ermittelt und unterscheidet sich von den gemäß der NACE-Klassifikation definierten Wirtschaftssektoren. Die Berechnung gilt ausschließlich für Wertpapiere, die als Unternehmen klassifiziert sind. Die Daten stammen von verschiedenen Datenanbietern, was zu Abweichungen gegenüber anderen in diesem Bericht offengelegten Angaben zur Beteiligung gegenüber fossilen Brennstoffen führen kann.



Inwiefern waren die nachhaltigen Investitionen mit einem Umweltziel mit der EU-Taxonomie konform?

k.A. – Es gab keinen Mindestanteil nachhaltiger Investitionen mit einem Umweltziel, die mit der EU-Taxonomie konform waren. Deshalb wird der Anteil ökologisch nachhaltiger Investitionen gemäß der Verordnung (EU) 2020/852 (Taxonomieverordnung) mit 0% des Vermögens des Finanzprodukts angesetzt. Es kann jedoch vorgekommen sein, dass einige nachhaltige Investitionen trotzdem dem Umweltziel der Taxonomie-Verordnung entsprachen.

Mit Blick auf die EU-Taxonomiekonformität umfassen die Kriterien für **fossiles Gas** die Begrenzung der Emissionen und die Umstellung auf voll erneuerbare Energie oder CO₂-arme Kraftstoffe bis Ende 2035. Die Kriterien für **Kernenergie** beinhalten umfassende Sicherheits- und Abfallentsorgungsvorschriften.

Ermöglichende Tätigkeiten wirken unmittelbar ermöglichend darauf hin, dass andere Tätigkeiten einen wesentlichen Beitrag zu den Umweltzielen leisten.

Übergangstätigkeiten sind Tätigkeiten, für die es noch keine CO₂-armen Alternativen gibt und die unter anderem Treibhausgasemissionswerte aufweisen, die den besten Leistungen entsprechen.

Wurde mit dem Finanzprodukt in EU-taxonomiekonforme Tätigkeiten im Bereich fossiles Gas und/oder Kernenergie investiert¹?

Ja:

In fossiles Gas

In Kernenergie

Nein

¹ Tätigkeiten im Bereich fossiles Gas und/oder Kernenergie sind nur dann EU-taxonomiekonform, wenn sie zur Eindämmung des Klimawandels („Klimaschutz“) beitragen und kein Ziel der EU-Taxonomie erheblich beeinträchtigen – siehe Erläuterung am linken Rand. Die vollständigen Kriterien für EU-taxonomiekonforme Wirtschaftstätigkeiten im Bereich fossiles Gas und Kernenergie sind in der Delegierten Verordnung (EU) 2022/1214 der Kommission festgelegt.

Taxonomiekonforme Tätigkeiten, ausgedrückt durch den Anteil der:

- **Umsatzerlöse**, die die gegenwärtige „Umweltfreundlichkeit“ der Unternehmen, in die investiert wird, widerspiegeln.

- **Investitionsausgaben** (CapEx), die die umweltfreundlichen, für den Übergang zu einer grünen Wirtschaft relevanten Investitionen der Unternehmen, in die investiert wird, aufzeigen.

- **Betriebsausgaben** (OpEx), die die umweltfreundlichen betrieblichen Aktivitäten der Unternehmen, in die investiert wird, widerspiegeln.

Die nachstehenden Grafiken zeigen den Mindestprozentsatz der EU-taxonomiekonformen Investitionen in Grün. Da es keine geeignete Methode zur Bestimmung der Taxonomiekonformität von Staatsanleihen* gibt, zeigt die erste Grafik die Taxonomiekonformität in Bezug auf alle Investitionen des Finanzprodukts einschließlich der Staatsanleihen, während die zweite Grafik die Taxonomiekonformität nur in Bezug auf die Investitionen des Finanzprodukts zeigt, die keine Staatsanleihen umfassen.

1. Taxonomiekonformität der Investitionen einschließlich Staatsanleihen*

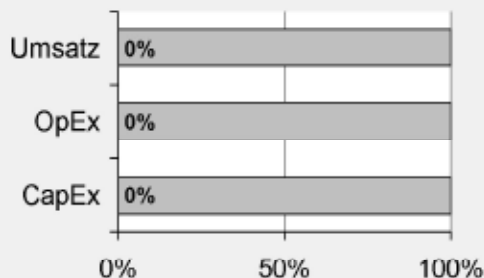

Taxonomiekonform: Fossiles Gas	0,00%
Taxonomiekonform: Kernenergie	0,00%
Taxonomiekonform (ohne fossiles Gas und Kernenergie)	0,00%
Taxonomiekonform	0,00%
Nicht taxonomiekonform	100,00%

2. Taxonomiekonformität der Investitionen ohne Staatsanleihen*

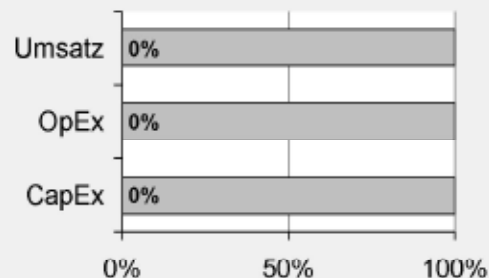

Taxonomiekonform: Fossiles Gas	0,00%
Taxonomiekonform: Kernenergie	0,00%
Taxonomiekonform (ohne fossiles Gas und Kernenergie)	0,00%
Taxonomiekonform	0,00%
Nicht taxonomiekonform	100,00%

Diese Grafik gibt 100% der Gesamtinvestitionen wieder.

* Für die Zwecke dieser Diagramme umfasst der Begriff „Staatsanleihen“ alle Risikopositionen gegenüber Staaten.

Wie hoch ist der Anteil der Investitionen, die in Übergangstätigkeiten und ermöglichende Tätigkeiten geflossen sind?

k.A. – Es gab keinen Mindestanteil nachhaltiger Investitionen mit einem Umweltziel, die mit der EU-Taxonomie konform waren. Deshalb wird der Anteil der Investitionen in Übergangswirtschaftstätigkeiten und ermöglichende Tätigkeiten gemäß der Verordnung (EU) 2020/852 (Taxonomieverordnung) mit 0% des Vermögens des Finanzprodukts angesetzt. Es kann jedoch vorgekommen sein, dass einige nachhaltige Investitionen in Übergangswirtschaftstätigkeiten und ermöglichende Tätigkeiten erfolgten.

Wie hat sich der Anteil der Investitionen, die mit der EU-Taxonomie in Einklang gebracht werden, im Vergleich zu früheren Bezugszeiträumen entwickelt?

k.A.



sind nachhaltige Investitionen mit einem Umweltziel, die **die Kriterien** für ökologisch nachhaltige Wirtschaftstätigkeiten gemäß der Verordnung (EU) 2020/852 **nicht berücksichtigen**.



Wie hoch war der Anteil der nicht mit der EU-Taxonomie konformen nachhaltigen Investitionen mit einem Umweltziel?

Das Finanzprodukt hatte keine Mindestquote für nachhaltige Wirtschaftstätigkeiten, die zu einem Umweltziel beitragen, festgelegt. Zum 31.12.2024 betrug der Anteil an ökologisch und sozial nachhaltigen Investitionen jedoch insgesamt 14,7%.



Wie hoch war der Anteil der sozial nachhaltigen Investitionen?

Das Finanzprodukt hatte keine Mindestquote für nachhaltige Wirtschaftstätigkeiten, die zu einem sozialen Ziel beitragen, festgelegt. Zum 31.12.2024 betrug der Anteil an ökologisch und sozial nachhaltigen Investitionen jedoch insgesamt 14,7%.



Welche Investitionen fielen unter „Andere Investitionen“, welcher Anlagezweck wurde mit ihnen verfolgt und gab es einen ökologischen oder sozialen Mindestschutz?

Das Finanzprodukt bewarb vorwiegend eine Portfoliostruktur bestehend aus Anlagen, die mit ökologischen und sozialen Merkmalen im Einklang standen (#1 Ausgerichtet auf ökologische oder soziale Merkmale).

Die unter „#2 Andere Investitionen“ aufgeführten Investitionen umfassten zum Zwecke eines effizienten Portfoliomanagements zusätzliche flüssige Mittel, darunter gesicherte und/oder ungesicherte Einlagen und/oder Anteile oder Aktien anderer OGAW oder anderer Organismen für gemeinsame Anlagen, die eine Geldmarkt- oder Barstrategie verfolgten, oder derivative Finanzinstrumente. Die Kategorie beinhaltete auch (i) Wertpapiere, die kürzlich vom jeweiligen ESG-Datenanbieter herabgestuft worden waren, aber erst bei der nächsten Neugewichtung des Referenzindex aus diesem entfernt werden konnten und daher erst zu diesem Zeitpunkt aus dem Portfolio herausgenommen wurden, und (ii) Wertpapiere, für die der jeweilige ESG-Datenanbieter (a) kein Rating zur Verfügung gestellt hatte oder (b) ein von dem ESG-Datenanbieter des Referenzindex abweichendes Rating angegeben hatte.



Welche Maßnahmen wurden während des Bezugszeitraums zur Erfüllung der ökologischen und/oder sozialen Merkmale ergriffen?

Der Referenzindex bewarb ökologische und soziale Merkmale. Hierzu wurden bei jeder Neugewichtung des Referenzindex Unternehmen des Ausgangsindex, die die oben beschriebenen spezifischen ESG-Kriterien nicht erfüllten, ausgeschlossen. Das Finanzprodukt verfolgte eine „direkte Anlagepolitik“ zur Erreichung des Anlageziels, das heißt, es wurde versucht, den Referenzindex durch den Kauf aller oder einer beträchtlichen Anzahl der im Referenzindex enthaltenen Werte zu replizieren.

Bei den im Berichtszeitraum abgeschlossenen Wertpapierleihgeschäften erfüllten die für diese Transaktionen gegebenenfalls hinterlegten Sicherheiten nach Feststellung des zuständigen Investmentmanagers, des Sub-Portfoliomanagers und/oder der Wertpapierleihstelle die ESG-Standards. Die mit den ESG-Standards konformen Wertpapiersicherheiten wurden unter Bezugnahme auf einen geeigneten ESG-Index ermittelt. Dabei kamen als Mindestanforderung weitgehend vergleichbare ESG-Screenings wie beim Referenzindex zur Anwendung.

Einen wesentlichen Bestandteil des Ansatzes der DWS Gruppe bei nachhaltigen Investitionen bildet die aktive Einflussnahme auf die Emittenten der Beteiligungsunternehmen durch Stimmrechtsausübung (Proxy Voting) und einen aktiven Dialog mit dem Ziel, Änderungen zugunsten der Kunden herbeizuführen. Die DWS verfolgte eine Mitwirkungspolitik und wandte eine Corporate Governance- und Stimmrechtsvertretungsrichtlinie an. Weitere Informationen zu den Aktivitäten der Stimmrechtsvertretung bei diesem Finanzprodukt finden Sie unter <https://funds.dws.com/en-lu/about-us/corporate-governance/>.



Wie hat dieses Finanzprodukt im Vergleich zum bestimmten Referenzwert abgeschnitten?

Das Finanzprodukt hat den MSCI Pacific ex Japan Select ESG Screened Index als Referenzwert festgelegt. Ein Vergleich der Wertentwicklung des Finanzprodukts mit der des Referenzindex kann der folgenden Darstellung entnommen werden.

Bei den **Referenzwerten** handelt es sich um Indizes, mit denen gemessen wird, ob das Finanzprodukt die beworbenen ökologischen oder sozialen Merkmale erreicht.

Wie unterscheidet sich der Referenzwert von einem breiten Marktindex?

Der Referenzindex basiert auf dem Mutterindex, der die Wertentwicklung der Aktien von Unternehmen mit großer und mittlerer Marktkapitalisierung aus Industrieländern der Pazifikregion ohne Japan widerspiegeln soll. Bei der Zusammensetzung des Referenzindex werden Unternehmen aus dem Mutterindex ausgeschlossen, die bestimmte ESG-Kriterien nicht erfüllen. Hierbei handelt es sich um Unternehmen, die

- nicht von MSCI ESG Research bewertet sind
- ein MSCI ESG-Rating von „CCC“ aufweisen
- an kontroversen Waffengeschäften beteiligt sind
- im ESG Business Involvement Screening Research von MSCI als Unternehmen eingestuft sind, die bestimmte Obergrenzen für Umsätze aus kontroversen Tätigkeiten (unter anderem in den Bereichen Tabakprodukte, konventionelle Waffen, Nuklearwaffen, Waffen der zivilen Nutzung, Abbau von Thermalkohle, unkonventionelle Öl- und Gasförderung und/oder Öl- und Gasförderung in der Arktis und Palmöl) überschreiten
- mit einem MSCI ESG Controversies Score von 0 und/oder Nichteinhaltung der Prinzipien des Global Compact der Vereinten Nationen oder mit einem unzureichenden MSCI ESG Controversies Score in Bezug auf bestimmte Kontroversen im Hinblick auf die Biodiversität und/oder die Umwelt

Der Referenzindex enthält auch eine Regel zur Verringerung der CO2-Emissionen, die vorsieht, dass bei unzureichender Reduzierung der THG-Emissionsintensität („THG“) des Referenzindex im Vergleich zum Parent-Index nach Anwendung der oben genannten Ausschlüsse die Bestandteile in absteigender Reihenfolge der THG-Emissionsintensität ausgeschlossen werden, bis ein entsprechender von MSCI Climate Change Metrics festgelegter Schwellenwert für die Reduzierung erreicht wird.

Wie hat dieses Finanzprodukt in Bezug auf die Nachhaltigkeitsindikatoren abgeschnitten, mit denen die Ausrichtung des Referenzwerts auf die beworbenen ökologischen oder sozialen Merkmale bestimmt wird?

Xtrackers MSCI Pacific ex Japan ESG Screened UCITS ETF

Indikatoren	Performanz Finanzprodukt Xtrackers MSCI Pacific ex Japan ESG Screened UCITS ETF	Performanz MSCI Pacific ex Japan Select ESG Screened Index
Beteiligung an Tabak	0 Marktgewicht (%)	0 Marktgewicht (%)
Beteiligung an umstrittenen Waffen	0 Marktgewicht (%)	0 Marktgewicht (%)
Engagement in sehr schwerwiegenden Kontroversen	0 Marktgewicht (%)	0 Marktgewicht (%)
Engagement in Worst-in-Class-Emittenten	0 Marktgewicht (%)	0 Marktgewicht (%)

Stand: 30. Dezember 2024

Wie hat dieses Finanzprodukt im Vergleich zum Referenzwert abgeschnitten?

Referenz Benchmark Vergleich	Finanzprodukt Xtrackers MSCI Pacific ex Japan ESG Screened UCITS ETF	Benchmark MSCI Pacific ex Japan Select ESG Screened Index
Performanz	5,32%	5,55%

Performance (für die Periode 01. Januar 2024 bis zum 31. Dezember 2024)

Wie hat dieses Finanzprodukt im Vergleich zum breiten Marktindex abgeschnitten?

Vergleich mit dem breiten Marktindex	Finanzprodukt	Breiter Marktindex
	Xtrackers MSCI Pacific ex Japan ESG Screened UCITS ETF	MSCI Pacific ex Japan TRN Index
Performanz	5,32%	4,59%

Performance (für die Periode 01. Januar 2024 bis zum 31. Dezember 2024)

Regelmäßige Informationen zu den in Artikel 8 Absätze 1, 2 und 2a der Verordnung (EU) 2019/2088 und Artikel 6 Absatz 1 der Verordnung (EU) 2020/852 genannten Finanzprodukten

Eine **nachhaltige Investition** ist eine Investition in eine Wirtschaftstätigkeit, die zur Erreichung eines Umweltziels oder sozialen Ziels beiträgt, vorausgesetzt, dass diese Investition keine Umweltziele oder sozialen Ziele erheblich beeinträchtigt und die Unternehmen, in die investiert wird, Verfahrensweisen einer guten Unternehmensführung anwenden.

Die **EU-Taxonomie** ist ein Klassifikationssystem, das in der Verordnung (EU) 2020/852 festgelegt ist und ein Verzeichnis von **ökologisch nachhaltigen Wirtschaftstätigkeiten** enthält. In dieser Verordnung ist kein Verzeichnis der sozial nachhaltigen Wirtschaftstätigkeiten festgelegt. Nachhaltige Investitionen mit einem Umweltziel könnten taxonomie-konform sein oder nicht.

Name des Produkts: Xtrackers MSCI Europe ESG Screened UCITS ETF

Unternehmenskennung (LEI-Code): 549300K53ZG6VNCNT067

Ökologische und/oder soziale Merkmale

Wurden mit diesem Finanzprodukt nachhaltige Investitionen angestrebt?

<input checked="" type="radio"/> <input checked="" type="radio"/> <input type="radio"/> Ja	<input checked="" type="radio"/> <input type="radio"/> <input checked="" type="checkbox"/> Nein
<input type="checkbox"/> Es wurden damit nachhaltige Investitionen mit einem Umweltziel getätigt : ____%	<input checked="" type="checkbox"/> Es wurden damit ökologische/soziale Merkmale beworben und obwohl keine nachhaltigen Investitionen angestrebt wurden, enthielt es 24,16 % an nachhaltigen Investitionen
<input type="checkbox"/> in Wirtschaftstätigkeiten, die nach der EU-Taxonomie als ökologisch nachhaltig einzustufen sind	<input type="checkbox"/> mit einem Umweltziel in Wirtschaftstätigkeiten, die nach der EU-Taxonomie als ökologisch nachhaltig einzustufen sind
<input type="checkbox"/> in Wirtschaftstätigkeiten, die nach der EU-Taxonomie nicht als ökologisch nachhaltig einzustufen sind	<input checked="" type="checkbox"/> mit einem Umweltziel in Wirtschaftstätigkeiten, die nach der EU-Taxonomie nicht als ökologisch nachhaltig einzustufen sind
<input type="checkbox"/> Es wurden damit nachhaltige Investitionen mit einem sozialen Ziel getätigt: ____%	<input checked="" type="checkbox"/> mit einem sozialen Ziel
	<input type="checkbox"/> Es wurden damit ökologische/soziale Merkmale beworben, aber keine nachhaltigen Investitionen getätigt .



Inwieweit wurden die mit dem Finanzprodukt beworbenen ökologischen und/oder sozialen Merkmale erfüllt?

Mit **Nachhaltigkeitsindikatoren** wird gemessen, inwieweit die mit dem Finanzprodukt beworbenen ökologischen oder sozialen Merkmale erreicht werden.

Das Finanzprodukt bewarb ökologische und soziale Merkmale und qualifizierte als Finanzprodukt gemäß Artikel 8 Absatz 1 SFDR durch Nachbildung des MSCI Europe Select ESG Screened Index (der „Referenzindex“), der ökologische und/oder soziale Kriterien berücksichtigte. Das Finanzprodukt hielt ein Wertpapierportfolio, das alle oder eine repräsentative Auswahl der Bestandteile des Referenzindex umfasste. Bei der Zusammensetzung des Referenzindex wurden Unternehmen aus dem MSCI Europe Index (der „Mutterindex“) ausgewählt, die bestimmte ökologische, soziale und die Unternehmensführung betreffende Mindeststandards (sogenannte ESG-Standards für „Environmental“, „Social“ und „Governance“) erfüllten, und Unternehmen ausgeschlossen, die spezifischen ESG-Kriterien nicht entsprachen. Der Ausschluss galt für Unternehmen, die

- nicht von MSCI ESG Research bewertet waren;
- ein MSCI ESG-Rating von CCC aufwiesen;
- an kontroversen Waffengeschäften beteiligt waren;
- im ESG Business Involvement Screening Research von MSCI als Unternehmen eingestuft waren, die bestimmte Obergrenzen für Umsätze aus kontroversen Tätigkeiten (unter anderem in den Bereichen Tabakprodukte, konventionelle Waffen, Nuklearwaffen, Waffen der zivilen Nutzung, Abbau von Thermalkohle, unkonventionelle Öl- und Gasförderung und/oder Öl- und Gasförderung in der Arktis und Palmöl) überschreiten;
- einen MSCI ESG Controversies Score von null aufwiesen und/oder nicht die Prinzipien des UN Global Compact einhielten oder einen unzureichenden MSCI ESG Controversies Score in Bezug auf bestimmte umstrittene Biodiversitäts- und/oder Umweltthemen aufwiesen.

Der Referenzindex beinhaltete auch eine Regel für die Reduzierung von CO₂-Emissionen, bei der für den Fall, dass nach Anwendung der obigen Ausschlusskriterien die Treibhausgas-(„THG“-)Emissionsintensität des Referenzindex im Vergleich zum Mutterindex nicht genügend reduziert worden war, die Bestandteile in absteigender Reihenfolge ihrer THG-Emissionsintensität ausgeschlossen wurden, bis der entsprechende Reduktionsschwellenwert gemäß der MSCI Climate Change Metrics erreicht war.

Für den Referenzindex wurden die Unternehmensbewertungen und Analysen von MSCI ESG Research herangezogen. Dies waren insbesondere die folgenden vier Elemente:

MSCI ESG-Ratings

MSCI ESG Ratings stellte Research, Daten, Analysen und Bewertungen zur Verfügung, die darüber Aufschluss gaben, wie gut Unternehmen Umwelt-, Sozial- und Governance-Risiken und -Potenziale steuern. MSCI ESG Ratings vergab ein unternehmensbezogenes ESG-Gesamtrating.

MSCI ESG Controversies

MSCI ESG Controversies lieferte Bewertungen für Kontroversen, die sich aus negativen Auswirkungen der Geschäftstätigkeiten, Produkte und Dienstleistungen eines Unternehmens auf Umwelt, Soziales und/oder Unternehmensführung ergeben.

MSCI ESG Business Involvement Screening Research

MSCI ESG Business Involvement Screening Research (BISR) sollte institutionellen Anlegern das Management von ESG-Standards und -Einschränkungen ermöglichen.

MSCI Climate Change Metrics

MSCI Climate Change Metrics bot Klimadaten und Tools, mit denen Anleger Klimarisiken und -chancen in ihre Anlagestrategie und -prozesse integrieren konnten.

Wie haben die Nachhaltigkeitsindikatoren abgeschnitten?

Xtrackers MSCI Europe ESG Screened UCITS ETF

Indikatoren	Beschreibung	Performanz 30. Dezember 2024
Beteiligung an Tabak	Der prozentuale Anteil des Marktwerts des Finanzproduktportfolios, der in Unternehmen engagiert ist, die als an der Tabakindustrie beteiligt gekennzeichnet sind, wie von MSCI bestimmt. Dies umfasst alle Tabakproduzenten sowie Tabakhändler, -lieferanten und -einzelhändler mit einem Gesamtumsatz von mindestens 5 % in diesen Bereichen, oder für den keine Daten verfügbar waren.	0 Marktgewicht (%)
Beteiligung an umstrittenen Waffen	Der prozentuale Anteil des Marktwerts des Finanzproduktportfolios, der in Unternehmen engagiert ist, die Verbindungen zu Streumunition, Landminen, biologischen/chemischen Waffen, Waffen mit abgereichertem Uran, blendenden Laserwaffen, Brandwaffen und/oder Splitterwaffen haben, wie von MSCI bestimmt, oder für den keine Daten verfügbar waren.	0 Marktgewicht (%)
Engagement in sehr schwerwiegenden Kontroversen	Der prozentuale Anteil des Marktwerts des Finanzproduktportfolios, der in Unternehmen engagiert ist, die mit einer oder mehreren sehr schwerwiegenden Kontroversen in Bezug auf Umwelt, Kunden, Menschenrechte, Arbeitsrechte und Unternehmensführung konfrontiert sind, wie von MSCI bestimmt, einschließlich von Verstößen gegen die OECD-Leitsätze für multinationale Unternehmen und die Leitprinzipien der Vereinten Nationen für Wirtschaft und Menschenrechte, oder für die keine Daten verfügbar waren.	0 Marktgewicht (%)
Engagement in Worst-in-Class-Emittenten	Der prozentuale Anteil des Marktwerts des Finanzproduktportfolios, der in Unternehmen mit einem Rating von „CCC“ engagiert ist, wie von MSCI bestimmt, oder für den keine Daten verfügbar waren.	0 Marktgewicht (%)

Xtrackers MSCI Europe ESG Screened UCITS ETF

Indikatoren Performanz	29.12.2023	30.12.2022	
Engagement in Worst-in-Class-Emittenten	0,05	0,31	Marktgewicht (%)
Engagement in sehr schwerwiegenden Kontroversen	0,05	0,31	Marktgewicht (%)
Beteiligung an Tabak	0,05	0,31	Marktgewicht (%)
Beteiligung an umstrittenen Waffen	0,05	0,31	Marktgewicht (%)

Welche Ziele verfolgten die nachhaltigen Investitionen, die mit dem Finanzprodukt teilweise getätigt wurden, und wie trägt die nachhaltige Investition zu diesen Zielen bei?

Obwohl das Finanzprodukt kein nachhaltiges Anlageziel verfolgte, legte es einen Mindestanteil seiner Vermögenswerte in nachhaltigen Investitionen gemäß Artikel 2 Absatz 17 SFDR an.

Zum 31.12.2024 waren 24,16% des Nettovermögens des Finanzprodukts in nachhaltige wirtschaftliche Tätigkeiten investiert, die gemäß Artikel 2 Absatz 17 SFDR einen positiven Beitrag zu einem Umweltziel und/oder zu einem sozialen Ziel leisten. Nachhaltige wirtschaftliche Tätigkeiten bezeichnen den Anteil der wirtschaftlichen Tätigkeiten eines Emittenten, die zur Erreichung eines Umweltziels und/oder eines sozialen Ziels beitragen, vorausgesetzt, dass diese Investitionen keines dieser Ziele erheblich beeinträchtigen und die Unternehmen, in die investiert wird, Verfahrensweisen einer guten Unternehmensführung anwenden. In die Nachhaltigkeitsbewertung von Anlagen flossen Daten von einem oder mehreren Datenanbietern und/oder aus öffentlichen Quellen ein, um festzustellen, ob eine Tätigkeit nachhaltig war. Die Umweltziele und/oder sozialen Ziele wurden anhand der Tätigkeiten ermittelt, die einen positiven Beitrag zu den Zielen der Vereinten Nationen für eine nachhaltige Entwicklung („UN-SDGs“) leisteten. Hierzu zählten unter anderem: (i) Ziel 1: Keine Armut, (ii) Ziel 2: Kein Hunger, (iii) Ziel 3: Gesundheit und Wohlergehen, (iv) Ziel 4: Hochwertige Bildung, (v) Ziel 5: Geschlechtergleichheit, (vi) Ziel 6: Sauberes Wasser und Sanitäreinrichtungen, (vii) Ziel 7: Bezahlbare und saubere Energie, (viii) Ziel 10: Weniger Ungleichheiten, (ix) Ziel 11: Nachhaltige Städte und Gemeinden, (x) Ziel 12: Nachhaltiger Konsum, (xi) Ziel 13: Maßnahmen zum Klimaschutz, (xii) Ziel 14: Leben unter Wasser und (xiii) Ziel 15: Leben an Land. Diese Tätigkeiten wurden nach Umsatz, Investitionsausgaben (CapEx) und/oder Betriebsausgaben (OpEx) bewertet.

Inwiefern haben die nachhaltigen Investitionen, die mit dem Finanzprodukt teilweise getätigt wurden, ökologisch oder sozial nachhaltigen Anlagezielen nicht erheblich geschadet?

Gemäß Artikel 2 Absatz 17 SFDR wurden durch diese nachhaltigen Investitionen keine Umweltziele oder sozialen Ziele erheblich beeinträchtigt und befolgten die Emittenten dieser nachhaltigen Investitionen Verfahrensweisen einer guten Unternehmensführung. Investitionen, die die Schwellenwerte für die Vermeidung erheblicher Beeinträchtigungen (Do No Significant Harm – „DNSH“) nicht erfüllten, wurden bei der Berechnung des Anteils nachhaltiger Investitionen des Finanzprodukts nicht berücksichtigt. Die DNSH-Schwellenwerte betrafen unter anderem:

- Beteiligung an schädlichen Geschäftsaktivitäten
- Verstoß gegen internationale Normen oder Beteiligung an sehr schwerwiegenden Kontroversen
- Überschreitung bestimmter Schwellenwerte bei den Indikatoren für nachteilige Auswirkungen

Wie wurden die Indikatoren für nachteilige Auswirkungen auf Nachhaltigkeitsfaktoren berücksichtigt?

Im Rahmen der DNSH-Bewertung gemäß Artikel 2 Absatz 17 SFDR wurden in die Nachhaltigkeitsbewertung von Anlagen bestimmte Messgrößen für die wichtigsten nachteiligen Auswirkungen einbezogen. Außerdem wurden im Referenzindex des Finanzprodukts Kriterien berücksichtigt, die dazu dienten, das Engagement zu reduzieren oder Wertpapiere auszuschließen, die mit den folgenden Indikatoren für die wichtigsten nachteiligen Auswirkungen unvereinbar waren:

- CO₂-Fußabdruck (Nr. 2)
- THG-Emissionsintensität der Unternehmen, in die investiert wird (Nr. 3)
- Engagement in Unternehmen, die im Bereich der fossilen Brennstoffe tätig sind (Nr. 4)
- Verstoß gegen die Prinzipien des UN Global Compact und die OECD-Leitsätze für multinationale Unternehmen (Nr. 10)
- Engagement in umstrittenen Waffen (Nr. 14)

Stehen die nachhaltigen Investitionen mit den OECD-Leitsätzen für multinationale Unternehmen und den Leitprinzipien der Vereinten Nationen für Wirtschaft und Menschenrechte in Einklang? Nähere Angaben:

Wertpapiere vom Unternehmen, die gegen die OECD-Leitsätze für multinationale Unternehmen und die Leitprinzipien der Vereinten Nationen für Wirtschaft und Menschenrechte verstießen, wurden aus dem Referenzindex des Finanzprodukts ausgeschlossen.

In der EU-Taxonomie ist der Grundsatz „Vermeidung erheblicher Beeinträchtigungen“ festgelegt, nach dem taxonomiekonforme Investitionen die Ziele der EU-Taxonomie nicht erheblich beeinträchtigen dürfen, und es sind spezifische EU-Kriterien beigefügt.

Der Grundsatz „Vermeidung erheblicher Beeinträchtigungen“ findet nur bei denjenigen dem Finanzprodukt zugrunde liegenden Investitionen Anwendung, die die EU-Kriterien für ökologisch nachhaltige Wirtschaftsaktivitäten berücksichtigen. Die dem verbleibenden Teil dieses Finanzprodukts zugrunde liegenden Investitionen berücksichtigen nicht die EU-Kriterien für ökologisch nachhaltige Wirtschaftsaktivitäten.

Alle anderen nachhaltigen Investitionen dürfen ökologische oder soziale Ziele ebenfalls nicht erheblich beeinträchtigen.



Wie wurden bei diesem Finanzprodukt die wichtigsten nachteiligen Auswirkungen auf Nachhaltigkeitsfaktoren berücksichtigt?

Bei den **wichtigsten nachteiligen Auswirkungen** handelt es sich um die bedeutendsten nachteiligen Auswirkungen von Investitionsentscheidungen auf Nachhaltigkeitsfaktoren in den Bereichen Umwelt, Soziales und Beschäftigung, Achtung der Menschenrechte und Bekämpfung von Korruption und Bestechung.

Im Rahmen der DNSH-Bewertung gemäß Artikel 2 Absatz 17 SFDR wurden in die Nachhaltigkeitsbewertung von Anlagen bestimmte Messgrößen für die wichtigsten nachteiligen Auswirkungen einbezogen. Außerdem wurden im Referenzindex des Finanzprodukts Kriterien berücksichtigt, die dazu dienten, das Engagement zu reduzieren oder Wertpapiere auszuschließen, die mit den folgenden Indikatoren für die wichtigsten nachteiligen Auswirkungen unvereinbar waren:

- CO₂-Fußabdruck (N . 2)
- THG-Emissionsintensität der Unternehmen, in die investiert wird (Nr. 3)
- Engagement in Unternehmen, die im Bereich der fossilen Brennstoffe tätig sind (Nr. 4)
- Verstoß gegen die Prinzipien des UN Global Compact und die OECD-Leitsätze für multinationale Unternehmen (Nr. 10)
- Engagement in umstrittenen Waffen (Nr. 14)



Welche sind die Hauptinvestitionen dieses Finanzprodukts?

Xtrackers MSCI Europe ESG Screened UCITS ETF

Größte Investitionen	Aufschlüsselung der Branchenstruktur gemäß NACE-Systematik	In % des durchschnittlichen Portfoliovermögens	Aufschlüsselung der Länder
Novo-Nordisk	C - Verarbeitendes Gewerbe/Herstellung von Waren	3,8 %	Dänemark
ASML Holding	M - Erbringung von freiberuflichen, wissenschaftlichen und technischen Dienstleistungen	3,5 %	Niederlande
AstraZeneca	M - Erbringung von freiberuflichen, wissenschaftlichen und technischen Dienstleistungen	2,2 %	Vereinigtes Königreich
SAP	J - Information und Kommunikation	2,2 %	Deutschland
LVMH Moët Hennessy Louis Vuitton (C.R.)	M - Erbringung von freiberuflichen, wissenschaftlichen und technischen Dienstleistungen	2,1 %	Frankreich
Shell	M - Erbringung von freiberuflichen, wissenschaftlichen und technischen Dienstleistungen	2,1 %	Vereinigtes Königreich
Novartis AG	C - Verarbeitendes Gewerbe/Herstellung von Waren	2,1 %	Schweiz
Roche Holding AG	M - Erbringung von freiberuflichen, wissenschaftlichen und technischen Dienstleistungen	2,0 %	Schweiz
L'Oreal	M - Erbringung von freiberuflichen, wissenschaftlichen und technischen Dienstleistungen	1,8 %	Frankreich
Siemens Reg.	C - Verarbeitendes Gewerbe/Herstellung von Waren	1,6 %	Deutschland
HSBC Holdings	K - Erbringung von Finanz- und Versicherungsdienstleistungen	1,6 %	Vereinigtes Königreich
Schneider Electric	M - Erbringung von freiberuflichen, wissenschaftlichen und technischen Dienstleistungen	1,4 %	Frankreich
TotalEnergies	M - Erbringung von freiberuflichen, wissenschaftlichen und technischen Dienstleistungen	1,4 %	Frankreich
Diageo	C - Verarbeitendes Gewerbe/Herstellung von Waren	1,3 %	Vereinigtes Königreich
Sanofi	M - Erbringung von freiberuflichen, wissenschaftlichen und technischen Dienstleistungen	1,2 %	Frankreich

für den Zeitraum vom 01. Januar 2024 bis zum 30. Dezember 2024

Die Liste umfasst die folgenden Investitionen, auf die **der größte Anteil der** im Bezugszeitraum getätigten **Investitionen** des Finanzprodukts entfiel: für den Zeitraum vom 01. Januar 2024 zum 31. Dezember 2024



Wie hoch war der Anteil der nachhaltigkeitsbezogenen Investitionen?

Die **Vermögensallokation** gibt den jeweiligen Anteil der Investitionen in bestimmte Vermögenswerte an.

Wie sah die Vermögensallokation aus?

Zum 31.12.2024 investierte dieser Teilfonds 99,93% seines Nettovermögens in Anlagen, die mit den beworbenen ökologischen und sozialen Merkmalen im Einklang stehen (#1 Ausgerichtet auf ökologische oder soziale Merkmale). Innerhalb dieser Kategorie erfüllten 24,16% des Vermögens des Finanzprodukts die Kriterien für eine Einstufung als nachhaltige Investitionen (#1A Nachhaltige Investitionen).

0,07% der Anlagen erfüllten diese Merkmale nicht (#2 Andere Investitionen).

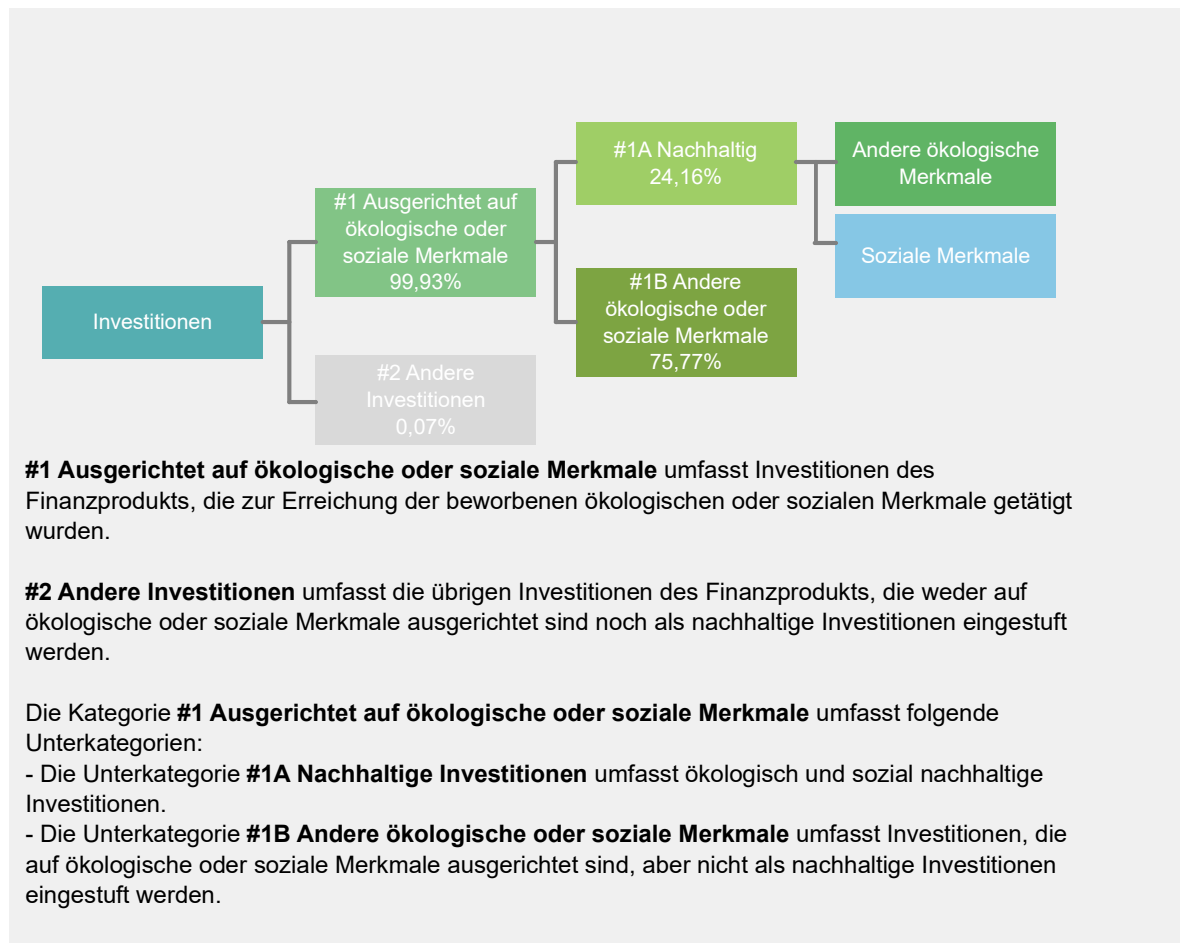

In welchen Wirtschaftssektoren wurden die Investitionen getätigt?

Xtrackers MSCI Europe ESG Screened UCITS ETF

NACE-Code	Aufschlüsselung der Branchenstruktur gemäß NACE-Systematik	In % des Portfoliovermögens
A	Land und Forstwirtschaft, Fischerei	0,2 %
B	Bergbau und Gewinnung von Steinen und Erden	0,8 %
C	Verarbeitendes Gewerbe/Herstellung von Waren	22,7 %
D	Energieversorgung	2,3 %
E	Wasserversorgung, Abwasser - und Abfallentsorgung und Beseitigung von Umweltverschmutzungen	0,1 %
F	Baugewerbe/Bau	0,5 %
G	Handel; Instandhaltung und Reparatur von Kraftfahrzeugen	1,9 %
H	Verkehr und Lagerei	1,3 %
I	gastgewerbe/Beherbergung und Gastronomie	0,8 %
J	Information und Kommunikation	7,6 %
K	Erbringung von Finanz- und Versicherungsdienstleistungen	22,1 %
L	Grundstücks- und Wohnungswesen	0,5 %
M	Erbringung von freiberuflichen, wissenschaftlichen und technischen Dienstleistungen	35,0 %
N	Erbringung von sonstigen wirtschaftlichen Dienstleistungen	1,5 %
Q	Gesundheits- und Sozialwesen	0,2 %
R	Kunst, Unterhaltung und Erholung	0,1 %
NA	Sonstige	2,4 %
Beteiligung an Unternehmen, die im Bereich der fossilen Brennstoffe tätig sind*		22,1 %

Stand: 30. Dezember 2024

* Das Engagement des Finanzprodukts gegenüber Unternehmen, die im fossilen Brennstoffsektor tätig sind, wurde als das Gesamtgewicht aller Unternehmen mit jeglichen Einnahmen aus fossilen Brennstoffen, einschließlich sekundärer Aktivitäten, ermittelt und unterscheidet sich von den gemäß der NACE-Klassifikation definierten Wirtschaftssektoren. Die Berechnung gilt ausschließlich für Wertpapiere, die als Unternehmen klassifiziert sind. Die Daten stammen von verschiedenen Datenanbietern, was zu Abweichungen gegenüber anderen in diesem Bericht offengelegten Angaben zur Beteiligung gegenüber fossilen Brennstoffen führen kann.



Inwiefern waren die nachhaltigen Investitionen mit einem Umweltziel mit der EU-Taxonomie konform?

k.A. – Es gab keinen Mindestanteil nachhaltiger Investitionen mit einem Umweltziel, die mit der EU-Taxonomie konform waren. Deshalb wird der Anteil ökologisch nachhaltiger Investitionen gemäß der Verordnung (EU) 2020/852 (Taxonomieverordnung) mit 0% des Vermögens des Finanzprodukts angesetzt. Es kann jedoch vorgekommen sein, dass einige nachhaltige Investitionen trotzdem dem Umweltziel der Taxonomie-Verordnung entsprachen.

Mit Blick auf die EU-Taxonomiekonformität umfassen die Kriterien für **fossiles Gas** die Begrenzung der Emissionen und die Umstellung auf voll erneuerbare Energie oder CO₂-arme Kraftstoffe bis Ende 2035. Die Kriterien für **Kernenergie** beinhalten umfassende Sicherheits- und Abfallentsorgungsvorschriften.

Ermöglichende Tätigkeiten wirken unmittelbar ermöglichend darauf hin, dass andere Tätigkeiten einen wesentlichen Beitrag zu den Umweltzielen leisten.

Übergangstätigkeiten sind Tätigkeiten, für die es noch keine CO₂-armen Alternativen gibt und die unter anderem Treibhausgasemissionswerte aufweisen, die den besten Leistungen entsprechen.

Wurde mit dem Finanzprodukt in EU-taxonomiekonforme Tätigkeiten im Bereich fossiles Gas und/oder Kernenergie investiert¹?

Ja:

In fossiles Gas

In Kernenergie

Nein

¹ Tätigkeiten im Bereich fossiles Gas und/oder Kernenergie sind nur dann EU-taxonomiekonform, wenn sie zur Eindämmung des Klimawandels („Klimaschutz“) beitragen und kein Ziel der EU-Taxonomie erheblich beeinträchtigen – siehe Erläuterung am linken Rand. Die vollständigen Kriterien für EU-taxonomiekonforme Wirtschaftstätigkeiten im Bereich fossiles Gas und Kernenergie sind in der Delegierten Verordnung (EU) 2022/1214 der Kommission festgelegt.

Taxonomiekonforme Tätigkeiten, ausgedrückt durch den Anteil der:

- **Umsatzerlöse**, die die gegenwärtige „Umweltfreundlichkeit“ der Unternehmen, in die investiert wird, widerspiegeln.

- **Investitionsausgaben** (CapEx), die die umweltfreundlichen, für den Übergang zu einer grünen Wirtschaft relevanten Investitionen der Unternehmen, in die investiert wird, aufzeigen.

- **Betriebsausgaben** (OpEx), die die umweltfreundlichen betrieblichen Aktivitäten der Unternehmen, in die investiert wird, widerspiegeln.

Die nachstehenden Grafiken zeigen den Mindestprozentsatz der EU-taxonomekonformen Investitionen in Grün. Da es keine geeignete Methode zur Bestimmung der Taxonomiekonformität von Staatsanleihen* gibt, zeigt die erste Grafik die Taxonomiekonformität in Bezug auf alle Investitionen des Finanzprodukts einschließlich der Staatsanleihen, während die zweite Grafik die Taxonomiekonformität nur in Bezug auf die Investitionen des Finanzprodukts zeigt, die keine Staatsanleihen umfassen.

1. Taxonomiekonformität der Investitionen einschließlich Staatsanleihen*

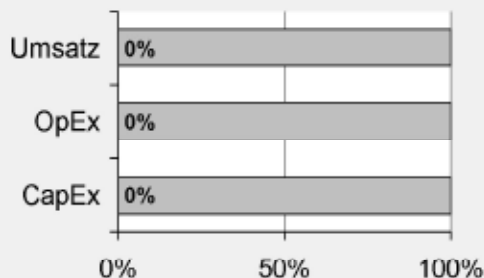

Taxonomekonform: Fossiles Gas	0.00%
Taxonomekonform: Kernenergie	0.00%
Taxonomekonform (ohne fossiles Gas und Kernenergie)	0.00%
Taxonomekonform	0,00%
Nicht taxonomiekonform	100,00%

2. Taxonomiekonformität der Investitionen ohne Staatsanleihen*

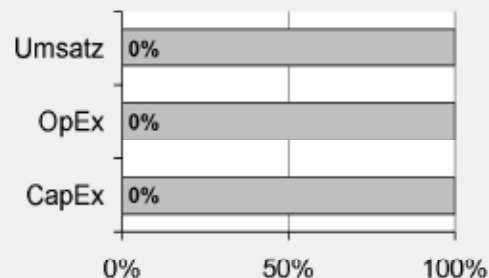

Taxonomekonform: Fossiles Gas	0.00%
Taxonomekonform: Kernenergie	0.00%
Taxonomekonform (ohne fossiles Gas und Kernenergie)	0.00%
Taxonomekonform	0,00%
Nicht taxonomiekonform	100,00%

Diese Grafik gibt 100% der Gesamtinvestitionen wieder.

* Für die Zwecke dieser Diagramme umfasst der Begriff „Staatsanleihen“ alle Risikopositionen gegenüber Staaten.

Wie hoch ist der Anteil der Investitionen, die in Übergangstätigkeiten und ermöglichende Tätigkeiten geflossen sind?

k.A. – Es gab keinen Mindestanteil nachhaltiger Investitionen mit einem Umweltziel, die mit der EU-Taxonomie konform waren. Deshalb wird der Anteil der Investitionen in Übergangswirtschaftstätigkeiten und ermöglichende Tätigkeiten gemäß der Verordnung (EU) 2020/852 (Taxonomieverordnung) mit 0% des Vermögens des Finanzprodukts angesetzt. Es kann jedoch vorgekommen sein, dass einige nachhaltige Investitionen in Übergangswirtschaftstätigkeiten und ermöglichende Tätigkeiten erfolgten.

Wie hat sich der Anteil der Investitionen, die mit der EU-Taxonomie in Einklang gebracht werden, im Vergleich zu früheren Bezugszeiträumen entwickelt?

k.A.



sind nachhaltige Investitionen mit einem Umweltziel, die **die Kriterien** für ökologisch nachhaltige Wirtschaftstätigkeiten gemäß der Verordnung (EU) 2020/852 **nicht berücksichtigen**.



Wie hoch war der Anteil der nicht mit der EU-Taxonomie konformen nachhaltigen Investitionen mit einem Umweltziel?

Das Finanzprodukt hatte keine Mindestquote für nachhaltige Wirtschaftstätigkeiten, die zu einem Umweltziel beitragen, festgelegt. Zum 31.12.2024 betrug der Anteil an ökologisch und sozial nachhaltigen Investitionen jedoch insgesamt 24,16%.



Wie hoch war der Anteil der sozial nachhaltigen Investitionen?

Das Finanzprodukt hatte keine Mindestquote für nachhaltige Wirtschaftstätigkeiten, die zu einem sozialen Ziel beitragen, festgelegt. Zum 31.12.2024 betrug der Anteil an ökologisch und sozial nachhaltigen Investitionen jedoch insgesamt 24,16%.



Welche Investitionen fielen unter „Andere Investitionen“, welcher Anlagezweck wurde mit ihnen verfolgt und gab es einen ökologischen oder sozialen Mindestschutz?

Das Finanzprodukt bewarb vorwiegend eine Portfoliostruktur bestehend aus Anlagen, die mit ökologischen und sozialen Merkmalen im Einklang standen (#1 Ausgerichtet auf ökologische oder soziale Merkmale).

Die unter „#2 Andere Investitionen“ aufgeführten Investitionen umfassten zum Zwecke eines effizienten Portfoliomanagements zusätzliche flüssige Mittel, darunter gesicherte und/oder ungesicherte Einlagen und/oder Anteile oder Aktien anderer OGAW oder anderer Organismen für gemeinsame Anlagen, die eine Geldmarkt- oder Barstrategie verfolgten, oder derivative Finanzinstrumente. Die Kategorie beinhaltete auch (i) Wertpapiere, die kürzlich vom jeweiligen ESG-Datenanbieter herabgestuft worden waren, aber erst bei der nächsten Neugewichtung des Referenzindex aus diesem entfernt werden konnten und daher erst zu diesem Zeitpunkt aus dem Portfolio herausgenommen wurden, und (ii) Wertpapiere, für die der jeweilige ESG-Datenanbieter (a) kein Rating zur Verfügung gestellt hatte oder (b) ein von dem ESG-Datenanbieter des Referenzindex abweichendes Rating angegeben hatte.



Welche Maßnahmen wurden während des Bezugszeitraums zur Erfüllung der ökologischen und/oder sozialen Merkmale ergriffen?

Der Referenzindex bewarb ökologische und soziale Merkmale. Hierzu wurden bei jeder Neugewichtung des Referenzindex Unternehmen des Ausgangsindex, die die oben beschriebenen spezifischen ESG-Kriterien nicht erfüllten, ausgeschlossen. Das Finanzprodukt verfolgte eine „direkte Anlagepolitik“ zur Erreichung des Anlageziels, das heißt, es wurde versucht, den Referenzindex durch den Kauf aller oder einer beträchtlichen Anzahl der im Referenzindex enthaltenen Werte zu replizieren.

Bei den im Berichtszeitraum abgeschlossenen Wertpapierleihgeschäften erfüllten die für diese Transaktionen gegebenenfalls hinterlegten Sicherheiten nach Feststellung des zuständigen Investmentmanagers, des Sub-Portfoliomanagers und/oder der Wertpapierleihstelle die ESG-Standards. Die mit den ESG-Standards konformen Wertpapiersicherheiten wurden unter Bezugnahme auf einen geeigneten ESG-Index ermittelt. Dabei kamen als Mindestanforderung weitgehend vergleichbare ESG-Screenings wie beim Referenzindex zur Anwendung.

Einen wesentlichen Bestandteil des Ansatzes der DWS Gruppe bei nachhaltigen Investitionen bildet die aktive Einflussnahme auf die Emittenten der Beteiligungsunternehmen durch Stimmrechtsausübung (Proxy Voting) und einen aktiven Dialog mit dem Ziel, Änderungen zugunsten der Kunden herbeizuführen. Die DWS verfolgte eine Mitwirkungspolitik und wandte eine Corporate Governance- und Stimmrechtsvertretungsrichtlinie an. Weitere Informationen zu den Aktivitäten der Stimmrechtsvertretung bei diesem Finanzprodukt finden Sie unter <https://funds.dws.com/en-lu/about-us/corporate-governance/>.



Wie hat dieses Finanzprodukt im Vergleich zum bestimmten Referenzwert abgeschnitten?

Das Finanzprodukt hat den MSCI Europe Select ESG Screened Index als Referenzwert festgelegt. Ein Vergleich der Wertentwicklung des Finanzprodukts mit der des Referenzindex kann der folgenden Darstellung entnommen werden.

Bei den **Referenzwerten** handelt es sich um Indizes, mit denen gemessen wird, ob das Finanzprodukt die beworbenen ökologischen oder sozialen Merkmale erreicht.

Wie unterscheidet sich der Referenzwert von einem breiten Marktindex?

Der Referenzindex basiert auf dem Mutterindex, der die Wertentwicklung der Aktien von Unternehmen mit großer und mittlerer Marktkapitalisierung aus europäischen Industrieländern widerspiegeln soll. Bei der Zusammensetzung des Referenzindex werden Unternehmen aus dem Mutterindex ausgeschlossen, die bestimmte ESG-Kriterien nicht erfüllen. Hierbei handelt es sich um Unternehmen, die

- nicht von MSCI ESG Research bewertet sind
- ein MSCI ESG-Rating von „CCC“ aufweisen
- an kontroversen Waffengeschäften beteiligt sind
- im ESG Business Involvement Screening Research von MSCI als Unternehmen eingestuft sind, die bestimmte Obergrenzen für Umsätze aus kontroversen Tätigkeiten (unter anderem in den Bereichen Tabakprodukte, konventionelle Waffen, Nuklearwaffen, Waffen der zivilen Nutzung, Abbau von Thermalkohle, unkonventionelle Öl- und Gasförderung und/oder Öl- und Gasförderung in der Arktis und Palmöl) überschreiten
- mit einem MSCI ESG Controversies Score von 0 und/oder Nichteinhaltung der Prinzipien des Global Compact der Vereinten Nationen oder mit einem unzureichenden MSCI ESG Controversies Score in Bezug auf bestimmte Kontroversen im Hinblick auf die Biodiversität und/oder die Umwelt

Der Referenzindex enthält auch eine Regel zur Verringerung der CO2-Emissionen, die vorsieht, dass bei unzureichender Reduzierung der THG-Emissionsintensität („THG“) des Referenzindex im Vergleich zum Parent-Index nach Anwendung der oben genannten Ausschlüsse die Bestandteile in absteigender Reihenfolge der THG-Emissionsintensität ausgeschlossen werden, bis ein entsprechender von MSCI Climate Change Metrics festgelegter Schwellenwert für die Reduzierung erreicht wird.

Wie hat dieses Finanzprodukt in Bezug auf die Nachhaltigkeitsindikatoren abgeschnitten, mit denen die Ausrichtung des Referenzwerts auf die beworbenen ökologischen oder sozialen Merkmale bestimmt wird?

Xtrackers MSCI Europe ESG Screened UCITS ETF

Indikatoren	Performanz Finanzprodukt Xtrackers MSCI Europe ESG Screened UCITS ETF	Performanz MSCI Europe Select ESG Screened Index
Beteiligung an Tabak	0 Marktgewicht (%)	0 Marktgewicht (%)
Beteiligung an umstrittenen Waffen	0 Marktgewicht (%)	0 Marktgewicht (%)
Engagement in sehr schwerwiegenden Kontroversen	0 Marktgewicht (%)	0 Marktgewicht (%)
Engagement in Worst-in-Class-Emittenten	0 Marktgewicht (%)	0 Marktgewicht (%)

Stand: 30. Dezember 2024

Wie hat dieses Finanzprodukt im Vergleich zum Referenzwert abgeschnitten?

Referenz Benchmark Vergleich	Finanzprodukt Xtrackers MSCI Europe ESG Screened UCITS ETF	Benchmark MSCI Europe Select ESG Screened Index
Performanz	1,15%	0,94%

Performance (für die Periode 01. Januar 2024 bis zum 31. Dezember 2024)

Wie hat dieses Finanzprodukt im Vergleich zum breiten Marktindex abgeschnitten?

Vergleich mit dem breiten Marktindex	Finanzprodukt	Breiter Marktindex
	Xtrackers MSCI Europe ESG Screened UCITS ETF	MSCI Total Return Net Europe Index
Performanz	1,15%	1,79%

Performance (für die Periode 01. Januar 2024 bis zum 31. Dezember 2024)

Regelmäßige Informationen zu den in Artikel 8 Absätze 1, 2 und 2a der Verordnung (EU) 2019/2088 und Artikel 6 Absatz 1 der Verordnung (EU) 2020/852 genannten Finanzprodukten

Eine **nachhaltige Investition** ist eine Investition in eine Wirtschaftstätigkeit, die zur Erreichung eines Umweltziels oder sozialen Ziels beiträgt, vorausgesetzt, dass diese Investition keine Umweltziele oder sozialen Ziele erheblich beeinträchtigt und die Unternehmen, in die investiert wird, Verfahrensweisen einer guten Unternehmensführung anwenden.

Die **EU-Taxonomie** ist ein Klassifikationssystem, das in der Verordnung (EU) 2020/852 festgelegt ist und ein Verzeichnis von **ökologisch nachhaltigen Wirtschaftstätigkeiten** enthält. In dieser Verordnung ist kein Verzeichnis der sozial nachhaltigen Wirtschaftstätigkeiten festgelegt. Nachhaltige Investitionen mit einem Umweltziel könnten taxonomie-konform sein oder nicht.

Name des Produkts: Xtrackers MSCI Canada ESG Screened UCITS ETF

Unternehmenskennung (LEI-Code): 54930044H07NIEDYO740

Ökologische und/oder soziale Merkmale

Wurden mit diesem Finanzprodukt nachhaltige Investitionen angestrebt?

<input checked="" type="radio"/> <input checked="" type="radio"/> <input type="radio"/> Ja	<input checked="" type="radio"/> <input type="radio"/> <input checked="" type="checkbox"/> Nein
<input type="checkbox"/> Es wurden damit nachhaltige Investitionen mit einem Umweltziel getätigt : ____%	<input checked="" type="checkbox"/> Es wurden damit ökologische/soziale Merkmale beworben und obwohl keine nachhaltigen Investitionen angestrebt wurden, enthielt es 5,7 % an nachhaltigen Investitionen
<input type="checkbox"/> in Wirtschaftstätigkeiten, die nach der EU-Taxonomie als ökologisch nachhaltig einzustufen sind	<input type="checkbox"/> mit einem Umweltziel in Wirtschaftstätigkeiten, die nach der EU-Taxonomie als ökologisch nachhaltig einzustufen sind
<input type="checkbox"/> in Wirtschaftstätigkeiten, die nach der EU-Taxonomie nicht als ökologisch nachhaltig einzustufen sind	<input checked="" type="checkbox"/> mit einem Umweltziel in Wirtschaftstätigkeiten, die nach der EU-Taxonomie nicht als ökologisch nachhaltig einzustufen sind
<input type="checkbox"/> Es wurden damit nachhaltige Investitionen mit einem sozialen Ziel getätigt: ____%	<input checked="" type="checkbox"/> mit einem sozialen Ziel
	<input type="checkbox"/> Es wurden damit ökologische/soziale Merkmale beworben, aber keine nachhaltigen Investitionen getätigt .



Mit **Nachhaltigkeitsindikatoren** wird gemessen, inwieweit die mit dem Finanzprodukt beworbenen ökologischen oder sozialen Merkmale erreicht werden.

Inwieweit wurden die mit dem Finanzprodukt beworbenen ökologischen und/oder sozialen Merkmale erfüllt?

Das Finanzprodukt bewarb ökologische und soziale Merkmale und qualifizierte als Finanzprodukt gemäß Artikel 8 Absatz 1 SFDR durch Nachbildung des MSCI Canada Select ESG Screened Index (der „Referenzindex“), der ökologische und/oder soziale Kriterien berücksichtigte. Das Finanzprodukt hielt ein Wertpapierportfolio, das alle oder eine erhebliche Anzahl der Bestandteile des Referenzindex umfasste. Bei der Zusammensetzung des Referenzindex wurden Unternehmen aus dem MSCI Canada Index (der „Mutterindex“) ausgewählt, die bestimmte ökologische, soziale und die Unternehmensführung betreffende Mindeststandards (sogenannte ESG-Standards für „Environmental“, „Social“ und „Governance“) erfüllten, und Unternehmen ausgeschlossen, die spezifischen ESG-Kriterien nicht entsprachen. Der Ausschluss galt für Unternehmen, die

- nicht von MSCI ESG Research bewertet waren;
- ein MSCI ESG-Rating von CCC aufwiesen;
- an kontroversen Waffengeschäften beteiligt waren;
- im ESG Business Involvement Screening Research von MSCI als Unternehmen eingestuft waren, die bestimmte Obergrenzen für Umsätze aus kontroversen Tätigkeiten (unter anderem in den Bereichen Tabakprodukte, konventionelle Waffen, Nuklearwaffen, Waffen der zivilen Nutzung, Abbau von Thermalkohle, unkonventionelle Öl- und Gasförderung und/oder Öl- und Gasförderung in der Arktis und Palmöl) überschreiten;
- einen MSCI ESG Controversies Score von null aufwiesen und/oder nicht die Prinzipien des UN Global Compact einhielten oder einen unzureichenden MSCI ESG Controversies Score in Bezug auf bestimmte umstrittene Biodiversitäts- und/oder Umweltthemen aufwiesen.

Der Referenzindex beinhaltete auch eine Regel für die Reduzierung von CO₂-Emissionen, bei der für den Fall, dass nach Anwendung der obigen Ausschlusskriterien die Treibhausgas-(„THG“-)Emissionsintensität des Referenzindex im Vergleich zum Mutterindex nicht genügend reduziert worden war, die Bestandteile in absteigender Reihenfolge ihrer THG-Emissionsintensität ausgeschlossen wurden, bis der entsprechende Reduktionsschwellenwert gemäß der MSCI Climate Change Metrics erreicht war.

Für den Referenzindex wurden die Unternehmensbewertungen und Analysen von MSCI ESG Research herangezogen. Dies waren insbesondere die folgenden vier Elemente:

MSCI ESG-Ratings

MSCI ESG Ratings stellte Research, Daten, Analysen und Bewertungen zur Verfügung, die darüber Aufschluss gaben, wie gut Unternehmen Umwelt-, Sozial- und Governance-Risiken und -Potenziale steuern. MSCI ESG Ratings vergab ein unternehmensbezogenes ESG-Gesamtrating.

MSCI ESG Controversies

MSCI ESG Controversies lieferte Bewertungen für Kontroversen, die sich aus negativen Auswirkungen der Geschäftstätigkeiten, Produkte und Dienstleistungen eines Unternehmens auf Umwelt, Soziales und/oder Unternehmensführung ergeben.

MSCI ESG Business Involvement Screening Research

MSCI ESG Business Involvement Screening Research (BISR) sollte institutionellen Anlegern das Management von ESG-Standards und -Einschränkungen ermöglichen.

MSCI Climate Change Metrics

MSCI Climate Change Metrics bot Klimadaten und Tools, mit denen Anleger Klimarisiken und -chancen in ihre Anlagestrategie und -prozesse integrieren konnten.

Wie haben die Nachhaltigkeitsindikatoren abgeschnitten?

Xtrackers MSCI Canada ESG Screened UCITS ETF

Indikatoren	Beschreibung	Performanz 30. Dezember 2024
Beteiligung an Tabak	Der prozentuale Anteil des Marktwerts des Finanzproduktportfolios, der in Unternehmen engagiert ist, die als an der Tabakindustrie beteiligt gekennzeichnet sind, wie von MSCI bestimmt. Dies umfasst alle Tabakproduzenten sowie Tabakhändler, -lieferanten und -einzelhändler mit einem Gesamtumsatz von mindestens 5 % in diesen Bereichen, oder für den keine Daten verfügbar waren.	0 Marktgewicht (%)
Beteiligung an umstrittenen Waffen	Der prozentuale Anteil des Marktwerts des Finanzproduktportfolios, der in Unternehmen engagiert ist, die Verbindungen zu Streumunition, Landminen, biologischen/chemischen Waffen, Waffen mit abgereichertem Uran, blendenden Laserwaffen, Brandwaffen und/oder Splitterwaffen haben, wie von MSCI bestimmt, oder für den keine Daten verfügbar waren.	0 Marktgewicht (%)
Engagement in sehr schwerwiegenden Kontroversen	Der prozentuale Anteil des Marktwerts des Finanzproduktportfolios, der in Unternehmen engagiert ist, die mit einer oder mehreren sehr schwerwiegenden Kontroversen in Bezug auf Umwelt, Kunden, Menschenrechte, Arbeitsrechte und Unternehmensführung konfrontiert sind, wie von MSCI bestimmt, einschließlich von Verstößen gegen die OECD-Leitsätze für multinationale Unternehmen und die Leitprinzipien der Vereinten Nationen für Wirtschaft und Menschenrechte, oder für die keine Daten verfügbar waren.	0 Marktgewicht (%)
Engagement in Worst-in-Class-Emittenten	Der prozentuale Anteil des Marktwerts des Finanzproduktportfolios, der in Unternehmen mit einem Rating von „CCC“ engagiert ist, wie von MSCI bestimmt, oder für den keine Daten verfügbar waren.	0 Marktgewicht (%)

Xtrackers MSCI Canada ESG Screened UCITS ETF

Indikatoren Performanz	29.12.2023	30.12.2022	
Engagement in Worst-in-Class-Emittenten	0,00	2,16	Marktgewicht (%)
Engagement in sehr schwerwiegenden Kontroversen	0,00	2,16	Marktgewicht (%)
Beteiligung an Tabak	0,00	2,16	Marktgewicht (%)
Beteiligung an umstrittenen Waffen	0,00	2,16	Marktgewicht (%)

Welche Ziele verfolgten die nachhaltigen Investitionen, die mit dem Finanzprodukt teilweise getätigt wurden, und wie trägt die nachhaltige Investition zu diesen Zielen bei?

Obwohl das Finanzprodukt kein nachhaltiges Anlageziel verfolgte, legte es einen Mindestanteil seiner Vermögenswerte in nachhaltigen Investitionen gemäß Artikel 2 Absatz 17 SFDR an.

Zum 31.12.2024 waren 5,7% des Nettovermögens des Finanzprodukts in nachhaltige wirtschaftliche Tätigkeiten investiert, die gemäß Artikel 2 Absatz 17 SFDR einen positiven Beitrag zu einem Umweltziel und/oder zu einem sozialen Ziel leisten. Nachhaltige wirtschaftliche Tätigkeiten bezeichnen den Anteil der wirtschaftlichen Tätigkeiten eines Emittenten, die zur Erreichung eines Umweltziels und/oder eines sozialen Ziels beitragen, vorausgesetzt, dass diese Investitionen keines dieser Ziele erheblich beeinträchtigen und die Unternehmen, in die investiert wird, Verfahrensweisen einer guten Unternehmensführung anwenden. In die Nachhaltigkeitsbewertung von Anlagen flossen Daten von einem oder mehreren Datenanbietern und/oder aus öffentlichen Quellen ein, um festzustellen, ob eine Tätigkeit nachhaltig war. Die Umweltziele und/oder sozialen Ziele wurden anhand der Tätigkeiten ermittelt, die einen positiven Beitrag zu den Zielen der Vereinten Nationen für eine nachhaltige Entwicklung („UN-SDGs“) leisteten. Hierzu zählten unter anderem: (i) Ziel 1: Keine Armut, (ii) Ziel 2: Kein Hunger, (iii) Ziel 3: Gesundheit und Wohlergehen, (iv) Ziel 4: Hochwertige Bildung, (v) Ziel 5: Geschlechtergleichheit, (vi) Ziel 6: Sauberes Wasser und Sanitäreinrichtungen, (vii) Ziel 7: Bezahlbare und saubere Energie, (viii) Ziel 10: Weniger Ungleichheiten, (ix) Ziel 11: Nachhaltige Städte und Gemeinden, (x) Ziel 12: Nachhaltiger Konsum, (xi) Ziel 13: Maßnahmen zum Klimaschutz, (xii) Ziel 14: Leben unter Wasser und (xiii) Ziel 15: Leben an Land. Diese Tätigkeiten wurden nach Umsatz, Investitionsausgaben (CapEx) und/oder Betriebsausgaben (OpEx) bewertet.

Inwiefern haben die nachhaltigen Investitionen, die mit dem Finanzprodukt teilweise getätigt wurden, ökologisch oder sozial nachhaltigen Anlagezielen nicht erheblich geschadet?

Gemäß Artikel 2 Absatz 17 SFDR wurden durch diese nachhaltigen Investitionen keine Umweltziele oder sozialen Ziele erheblich beeinträchtigt und befolgten die Emittenten dieser nachhaltigen Investitionen Verfahrensweisen einer guten Unternehmensführung. Investitionen, die die Schwellenwerte für die Vermeidung erheblicher Beeinträchtigungen (Do No Significant Harm – „DNSH“) nicht erfüllten, wurden bei der Berechnung des Anteils nachhaltiger Investitionen des Finanzprodukts nicht berücksichtigt. Die DNSH-Schwellenwerte betrafen unter anderem:

- Beteiligung an schädlichen Geschäftsaktivitäten
- Verstoß gegen internationale Normen oder Beteiligung an sehr schwerwiegenden Kontroversen
- Überschreitung bestimmter Schwellenwerte bei den Indikatoren für nachteilige Auswirkungen

Wie wurden die Indikatoren für nachteilige Auswirkungen auf Nachhaltigkeitsfaktoren berücksichtigt?

Im Rahmen der DNSH-Bewertung gemäß Artikel 2 Absatz 17 SFDR wurden in die Nachhaltigkeitsbewertung von Anlagen bestimmte Messgrößen für die wichtigsten nachteiligen Auswirkungen einbezogen. Außerdem wurden im Referenzindex des Finanzprodukts Kriterien berücksichtigt, die dazu dienten, das Engagement zu reduzieren oder Wertpapiere auszuschließen, die mit den folgenden Indikatoren für die wichtigsten nachteiligen Auswirkungen unvereinbar waren:

- CO₂-Fußabdruck (Nr. 2)
- THG-Emissionsintensität der Unternehmen, in die investiert wird (Nr. 3)
- Engagement in Unternehmen, die im Bereich der fossilen Brennstoffe tätig sind (Nr. 4)
- Verstoß gegen die Prinzipien des UN Global Compact und die OECD-Leitsätze für multinationale Unternehmen (Nr. 10)
- Engagement in umstrittenen Waffen (Nr. 14)

Stehen die nachhaltigen Investitionen mit den OECD-Leitsätzen für multinationale Unternehmen und den Leitprinzipien der Vereinten Nationen für Wirtschaft und Menschenrechte in Einklang? Nähere Angaben:

Wertpapiere vom Unternehmen, die gegen die OECD-Leitsätze für multinationale Unternehmen und die Leitprinzipien der Vereinten Nationen für Wirtschaft und Menschenrechte verstießen, wurden aus dem Referenzindex des Finanzprodukts ausgeschlossen.

In der EU-Taxonomie ist der Grundsatz „Vermeidung erheblicher Beeinträchtigungen“ festgelegt, nach dem taxonomiekonforme Investitionen die Ziele der EU-Taxonomie nicht erheblich beeinträchtigen dürfen, und es sind spezifische EU-Kriterien beigefügt.

Der Grundsatz „Vermeidung erheblicher Beeinträchtigungen“ findet nur bei denjenigen dem Finanzprodukt zugrunde liegenden Investitionen Anwendung, die die EU-Kriterien für ökologisch nachhaltige Wirtschaftsaktivitäten berücksichtigen. Die dem verbleibenden Teil dieses Finanzprodukts zugrunde liegenden Investitionen berücksichtigen nicht die EU-Kriterien für ökologisch nachhaltige Wirtschaftsaktivitäten.

Alle anderen nachhaltigen Investitionen dürfen ökologische oder soziale Ziele ebenfalls nicht erheblich beeinträchtigen.



Wie wurden bei diesem Finanzprodukt die wichtigsten nachteiligen Auswirkungen auf Nachhaltigkeitsfaktoren berücksichtigt?

Bei den **wichtigsten nachteiligen Auswirkungen** handelt es sich um die bedeutendsten nachteiligen Auswirkungen von Investitionsentscheidungen auf Nachhaltigkeitsfaktoren in den Bereichen Umwelt, Soziales und Beschäftigung, Achtung der Menschenrechte und Bekämpfung von Korruption und Bestechung.

Im Rahmen der DNSH-Bewertung gemäß Artikel 2 Absatz 17 SFDR wurden in die Nachhaltigkeitsbewertung von Anlagen bestimmte Messgrößen für die wichtigsten nachteiligen Auswirkungen einbezogen. Außerdem wurden im Referenzindex des Finanzprodukts Kriterien berücksichtigt, die dazu dienten, das Engagement zu reduzieren oder Wertpapiere auszuschließen, die mit den folgenden Indikatoren für die wichtigsten nachteiligen Auswirkungen unvereinbar waren:

- CO2-Fußabdruck (Nr. 2)
- THG-Emissionsintensität der Unternehmen, in die investiert wird (Nr. 3)
- Engagement in Unternehmen, die im Bereich der fossilen Brennstoffe tätig sind (Nr. 4)
- Verstoß gegen die Prinzipien des UN Global Compact und die OECD-Leitsätze für multinationale Unternehmen (Nr. 10)
- Engagement in umstrittenen Waffen (Nr. 14)



Welche sind die Hauptinvestitionen dieses Finanzprodukts?

Xtrackers MSCI Canada ESG Screened UCITS ETF

Größte Investitionen	Aufschlüsselung der Branchenstruktur gemäß NACE-Systematik	In % des durchschnittlichen Portfoliovermögens	Aufschlüsselung der Länder
Royal Bank of Canada	K - Erbringung von Finanz- und Versicherungsdienstleistungen	7,9 %	Kanada
Enbridge	D - Energieversorgung	7,7 %	Kanada
Shopify Cl.A (sub.voting)	J - Information und Kommunikation	5,4 %	Kanada
The Toronto-Dominion Bank	K - Erbringung von Finanz- und Versicherungsdienstleistungen	5,3 %	Kanada
Canadian Paci.Kansas City	H - Verkehr und Lagerei	4,1 %	Kanada
TC Energy	H - Verkehr und Lagerei	4,1 %	Kanada
Canadian National Railway Co.	H - Verkehr und Lagerei	3,5 %	Kanada
Bank of Montreal	K - Erbringung von Finanz- und Versicherungsdienstleistungen	3,4 %	Kanada
Brookfield Corp. Cl.A	L - Grundstücks- und Wohnungswesen	3,2 %	Kanada
Constellation Software	J - Information und Kommunikation	3,2 %	Kanada
The Bank of Nova Scotia	K - Erbringung von Finanz- und Versicherungsdienstleistungen	3,1 %	Kanada
Canadian Imperial Bank of Commerce	K - Erbringung von Finanz- und Versicherungsdienstleistungen	2,6 %	Kanada
Manulife Financial	K - Erbringung von Finanz- und Versicherungsdienstleistungen	2,4 %	Kanada
Agnico Eagle Mines	B - Bergbau und Gewinnung von Steinen und Erden	2,3 %	Kanada
Pembina Pipeline	H - Verkehr und Lagerei	2,0 %	Kanada

für den Zeitraum vom 01. Januar 2024 bis zum 30. Dezember 2024

Die Liste umfasst die folgenden Investitionen, auf die **der größte Anteil der im Bezugszeitraum getätigten Investitionen** des Finanzprodukts entfiel: für den Zeitraum vom 01. Januar 2024 bis zum 31. Dezember 2024



Wie hoch war der Anteil der nachhaltigkeitsbezogenen Investitionen?

Die **Vermögensallokation** gibt den jeweiligen Anteil der Investitionen in bestimmte Vermögenswerte an.

Wie sah die Vermögensallokation aus?

Zum 31.12.2024 investierte dieser Teilfonds 99,94% seines Nettovermögens in Anlagen, die mit den beworbenen ökologischen und sozialen Merkmalen im Einklang stehen (#1 Ausgerichtet auf ökologische oder soziale Merkmale). Innerhalb dieser Kategorie erfüllten 5,7% des Vermögens des Finanzprodukts die Kriterien für eine Einstufung als nachhaltige Investitionen (#1A Nachhaltige Investitionen).

0,06% der Anlagen erfüllten diese Merkmale nicht (#2 Andere Investitionen).

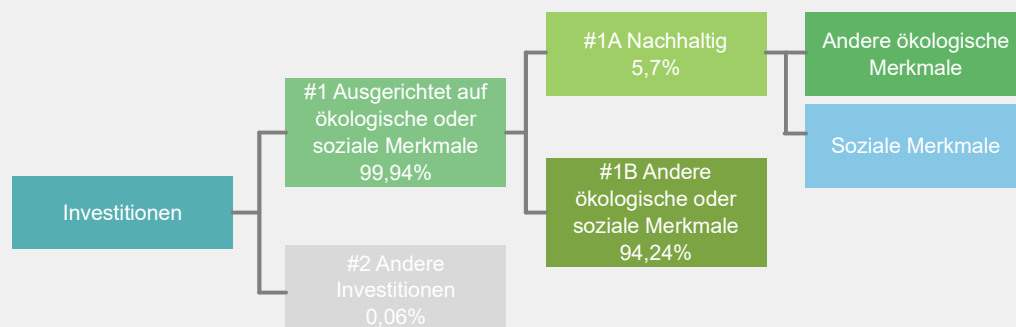

#1 Ausgerichtet auf ökologische oder soziale Merkmale umfasst Investitionen des Finanzprodukts, die zur Erreichung der beworbenen ökologischen oder sozialen Merkmale getätigt wurden.

#2 Andere Investitionen umfasst die übrigen Investitionen des Finanzprodukts, die weder auf ökologische oder soziale Merkmale ausgerichtet sind noch als nachhaltige Investitionen eingestuft werden.

Die Kategorie **#1 Ausgerichtet auf ökologische oder soziale Merkmale** umfasst folgende Unterkategorien:

- Die Unterkategorie **#1A Nachhaltige Investitionen** umfasst ökologisch und sozial nachhaltige Investitionen.
- Die Unterkategorie **#1B Andere ökologische oder soziale Merkmale** umfasst Investitionen, die auf ökologische oder soziale Merkmale ausgerichtet sind, aber nicht als nachhaltige Investitionen eingestuft werden.

In welchen Wirtschaftssektoren wurden die Investitionen getätigt?

Xtrackers MSCI Canada ESG Screened UCITS ETF

NACE-Code	Aufschlüsselung der Branchenstruktur gemäß NACE-Systematik	In % des Portfoliovermögens
B	Bergbau und Gewinnung von Steinen und Erden	10,3 %
C	Verarbeitendes Gewerbe/Herstellung von Waren	3,2 %
D	Energieversorgung	10,0 %
E	Wasserversorgung, Abwasser - und Abfallentsorgung und Beseitigung von Umweltverschmutzungen	0,5 %
G	Handel; Instandhaltung und Reparatur von Kraftfahrzeugen	4,5 %
H	Verkehr und Lagerei	12,9 %
I	gastgewerbe/Beherbergung und Gastronomie	1,0 %
J	Information und Kommunikation	14,4 %
K	Erbringung von Finanz- und Versicherungsdienstleistungen	34,2 %
L	Grundstücks- und Wohnungswesen	4,3 %
M	Erbringung von freiberuflichen, wissenschaftlichen und technischen Dienstleistungen	1,3 %
N	Erbringung von sonstigen wirtschaftlichen Dienstleistungen	2,5 %
NA	Sonstige	1,0 %
Beteiligung an Unternehmen, die im Bereich der fossilen Brennstoffe tätig sind*		32,3 %

Stand: 30. Dezember 2024

* Das Engagement des Finanzprodukts gegenüber Unternehmen, die im fossilen Brennstoffsektor tätig sind, wurde als das Gesamtgewicht aller Unternehmen mit jeglichen Einnahmen aus fossilen Brennstoffen, einschließlich sekundärer Aktivitäten, ermittelt und unterscheidet sich von den gemäß der NACE-Klassifikation definierten Wirtschaftssektoren. Die Berechnung gilt ausschließlich für Wertpapiere, die als Unternehmen klassifiziert sind. Die Daten stammen von verschiedenen Datenanbietern, was zu Abweichungen gegenüber anderen in diesem Bericht offengelegten Angaben zur Beteiligung gegenüber fossilen Brennstoffen führen kann.



Inwiefern waren die nachhaltigen Investitionen mit einem Umweltziel mit der EU-Taxonomie konform?

k.A. – Es gab keinen Mindestanteil nachhaltiger Investitionen mit einem Umweltziel, die mit der EU-Taxonomie konform waren. Deshalb wird der Anteil ökologisch nachhaltiger Investitionen gemäß der Verordnung (EU) 2020/852 (Taxonomieverordnung) mit 0% des Vermögens des Finanzprodukts angesetzt. Es kann jedoch vorgekommen sein, dass einige nachhaltige Investitionen trotzdem dem Umweltziel der Taxonomie-Verordnung entsprachen.

Mit Blick auf die EU-Taxonomiekonformität umfassen die Kriterien für **fossiles Gas** die Begrenzung der Emissionen und die Umstellung auf voll erneuerbare Energie oder CO₂-arme Kraftstoffe bis Ende 2035. Die Kriterien für **Kernenergie** beinhalten umfassende Sicherheits- und Abfallentsorgungsvorschriften.

Ermöglichende Tätigkeiten wirken unmittelbar ermöglichend darauf hin, dass andere Tätigkeiten einen wesentlichen Beitrag zu den Umweltzielen leisten.

Übergangstätigkeiten sind Tätigkeiten, für die es noch keine CO₂-armen Alternativen gibt und die unter anderem Treibhausgasemissionswerte aufweisen, die den besten Leistungen entsprechen.

Wurde mit dem Finanzprodukt in EU-taxonomiekonforme Tätigkeiten im Bereich fossiles Gas und/oder Kernenergie investiert¹?

Ja:

In fossiles Gas

In Kernenergie

Nein

¹ Tätigkeiten im Bereich fossiles Gas und/oder Kernenergie sind nur dann EU-taxonomiekonform, wenn sie zur Eindämmung des Klimawandels („Klimaschutz“) beitragen und kein Ziel der EU-Taxonomie erheblich beeinträchtigen – siehe Erläuterung am linken Rand. Die vollständigen Kriterien für EU-taxonomiekonforme Wirtschaftstätigkeiten im Bereich fossiles Gas und Kernenergie sind in der Delegierten Verordnung (EU) 2022/1214 der Kommission festgelegt.

Taxonomiekonforme Tätigkeiten, ausgedrückt durch den Anteil der:

- **Umsatzerlöse**, die die gegenwärtige „Umweltfreundlichkeit“ der Unternehmen, in die investiert wird, widerspiegeln.

- **Investitionsausgaben** (CapEx), die die umweltfreundlichen, für den Übergang zu einer grünen Wirtschaft relevanten Investitionen der Unternehmen, in die investiert wird, aufzeigen.

- **Betriebsausgaben** (OpEx), die die umweltfreundlichen betrieblichen Aktivitäten der Unternehmen, in die investiert wird, widerspiegeln.

Die nachstehenden Grafiken zeigen den Mindestprozentsatz der EU-taxonomekonformen Investitionen in Grün. Da es keine geeignete Methode zur Bestimmung der Taxonomiekonformität von Staatsanleihen* gibt, zeigt die erste Grafik die Taxonomiekonformität in Bezug auf alle Investitionen des Finanzprodukts einschließlich der Staatsanleihen, während die zweite Grafik die Taxonomiekonformität nur in Bezug auf die Investitionen des Finanzprodukts zeigt, die keine Staatsanleihen umfassen.

1. Taxonomiekonformität der Investitionen einschließlich Staatsanleihen*

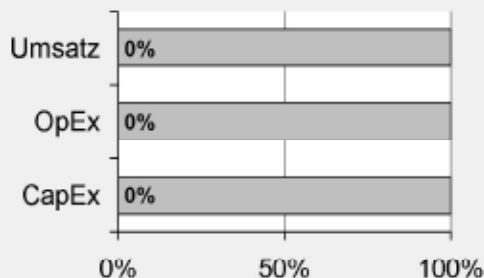

Taxonomekonform: Fossiles Gas	0,00%
Taxonomekonform: Kernenergie	0,00%
Taxonomekonform (ohne fossiles Gas und Kernenergie)	0,00%
Taxonomekonform	0,00%
Nicht taxonomiekonform	100,00%

2. Taxonomiekonformität der Investitionen ohne Staatsanleihen*

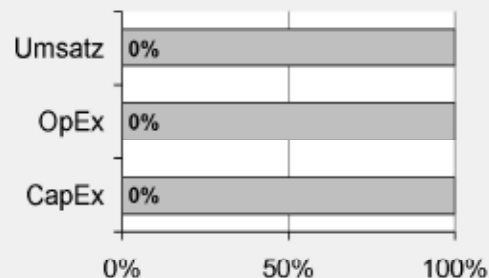

Taxonomekonform: Fossiles Gas	0,00%
Taxonomekonform: Kernenergie	0,00%
Taxonomekonform (ohne fossiles Gas und Kernenergie)	0,00%
Taxonomekonform	0,00%
Nicht taxonomiekonform	100,00%

Diese Grafik gibt 100% der Gesamtinvestitionen wieder.

* Für die Zwecke dieser Diagramme umfasst der Begriff „Staatsanleihen“ alle Risikopositionen gegenüber Staaten.

Wie hoch ist der Anteil der Investitionen, die in Übergangstätigkeiten und ermöglichende Tätigkeiten geflossen sind?

k.A. – Es gab keinen Mindestanteil nachhaltiger Investitionen mit einem Umweltziel, die mit der EU-Taxonomie konform waren. Deshalb wird der Anteil der Investitionen in Übergangswirtschaftstätigkeiten und ermöglichende Tätigkeiten gemäß der Verordnung (EU) 2020/852 (Taxonomieverordnung) mit 0% des Vermögens des Finanzprodukts angesetzt. Es kann jedoch vorgekommen sein, dass einige nachhaltige Investitionen in Übergangswirtschaftstätigkeiten und ermöglichende Tätigkeiten erfolgten.

Wie hat sich der Anteil der Investitionen, die mit der EU-Taxonomie in Einklang gebracht werden, im Vergleich zu früheren Bezugszeiträumen entwickelt?

k.A.



sind nachhaltige Investitionen mit einem Umweltziel, die **die Kriterien** für ökologisch nachhaltige Wirtschaftstätigkeiten gemäß der Verordnung (EU) 2020/852 **nicht berücksichtigen**.



Wie hoch war der Anteil der nicht mit der EU-Taxonomie konformen nachhaltigen Investitionen mit einem Umweltziel?

Das Finanzprodukt hatte keine Mindestquote für nachhaltige Wirtschaftstätigkeiten, die zu einem Umweltziel beitragen, festgelegt. Zum 31.12.2024 betrug der Anteil an ökologisch und sozial nachhaltigen Investitionen jedoch insgesamt 5,7%.



Wie hoch war der Anteil der sozial nachhaltigen Investitionen?

Das Finanzprodukt hatte keine Mindestquote für nachhaltige Wirtschaftstätigkeiten, die zu einem sozialen Ziel beitragen, festgelegt. Zum 31.12.2024 betrug der Anteil an ökologisch und sozial nachhaltigen Investitionen jedoch insgesamt 5,7%.



Welche Investitionen fielen unter „Andere Investitionen“, welcher Anlagezweck wurde mit ihnen verfolgt und gab es einen ökologischen oder sozialen Mindestschutz?

Das Finanzprodukt bewarb vorwiegend eine Portfoliostruktur bestehend aus Anlagen, die mit ökologischen und sozialen Merkmalen im Einklang standen (#1 Ausgerichtet auf ökologische oder soziale Merkmale).

Die unter „#2 Andere Investitionen“ aufgeführten Investitionen umfassten zum Zwecke eines effizienten Portfoliomanagements zusätzliche flüssige Mittel, darunter gesicherte und/oder ungesicherte Einlagen und/oder Anteile oder Aktien anderer OGAW oder anderer Organismen für gemeinsame Anlagen, die eine Geldmarkt- oder Barstrategie verfolgten, oder derivative Finanzinstrumente. Die Kategorie beinhaltete auch (i) Wertpapiere, die kürzlich vom jeweiligen ESG-Datenanbieter herabgestuft worden waren, aber erst bei der nächsten Neugewichtung des Referenzindex aus diesem entfernt werden konnten und daher erst zu diesem Zeitpunkt aus dem Portfolio herausgenommen wurden, und (ii) Wertpapiere, für die der jeweilige ESG-Datenanbieter (a) kein Rating zur Verfügung gestellt hatte oder (b) ein von dem ESG-Datenanbieter des Referenzindex abweichendes Rating angegeben hatte.



Welche Maßnahmen wurden während des Bezugszeitraums zur Erfüllung der ökologischen und/oder sozialen Merkmale ergriffen?

Der Referenzindex bewarb ökologische und soziale Merkmale. Hierzu wurden bei jeder Neugewichtung des Referenzindex Unternehmen des Ausgangsindex, die die oben beschriebenen spezifischen ESG-Kriterien nicht erfüllten, ausgeschlossen. Das Finanzprodukt verfolgte eine „direkte Anlagepolitik“ zur Erreichung des Anlageziels, das heißt, es wurde versucht, den Referenzindex durch den Kauf aller oder einer beträchtlichen Anzahl der im Referenzindex enthaltenen Werte zu replizieren.

Bei den im Berichtszeitraum abgeschlossenen Wertpapierleihgeschäften erfüllten die für diese Transaktionen gegebenenfalls hinterlegten Sicherheiten nach Feststellung des zuständigen Investmentmanagers, des Sub-Portfoliomanagers und/oder der Wertpapierleihstelle die ESG-Standards. Die mit den ESG-Standards konformen Wertpapiersicherheiten wurden unter Bezugnahme auf einen geeigneten ESG-Index ermittelt. Dabei kamen als Mindestanforderung weitgehend vergleichbare ESG-Screenings wie beim Referenzindex zur Anwendung.

Einen wesentlichen Bestandteil des Ansatzes der DWS Gruppe bei nachhaltigen Investitionen bildet die aktive Einflussnahme auf die Emittenten der Beteiligungsunternehmen durch Stimmrechtsausübung (Proxy Voting) und einen aktiven Dialog mit dem Ziel, Änderungen zugunsten der Kunden herbeizuführen. Die DWS verfolgte eine Mitwirkungspolitik und wandte eine Corporate Governance- und Stimmrechtsvertretungsrichtlinie an. Weitere Informationen zu den Aktivitäten der Stimmrechtsvertretung bei diesem Finanzprodukt finden Sie unter <https://funds.dws.com/en-lu/about-us/corporate-governance/>.



Wie hat dieses Finanzprodukt im Vergleich zum bestimmten Referenzwert abgeschnitten?

Das Finanzprodukt hat den MSCI Canada Select ESG Screened Index als Referenzwert festgelegt. Ein Vergleich der Wertentwicklung des Finanzprodukts mit der des Referenzindex kann der folgenden Darstellung entnommen werden.

Bei den **Referenzwerten** handelt es sich um Indizes, mit denen gemessen wird, ob das Finanzprodukt die beworbenen ökologischen oder sozialen Merkmale erreicht.

Wie unterscheidet sich der Referenzwert von einem breiten Marktindex?

Der Referenzindex basiert auf dem Mutterindex, der die Wertentwicklung der Aktien kanadischer Unternehmen mit großer und mittlerer Marktkapitalisierung widerspiegeln soll. Bei der Zusammensetzung des Referenzindex werden Unternehmen aus dem Mutterindex ausgeschlossen, die bestimmte ESG-Kriterien nicht erfüllen. Hierbei handelt es sich um Unternehmen, die

- nicht von MSCI ESG Research bewertet sind
- ein MSCI ESG-Rating von „CCC“ aufweisen
- an kontroversen Waffengeschäften beteiligt sind
- im ESG Business Involvement Screening Research von MSCI als Unternehmen eingestuft sind, die bestimmte Obergrenzen für Umsätze aus kontroversen Tätigkeiten (unter anderem in den Bereichen Tabakprodukte, konventionelle Waffen, Nuklearwaffen, Waffen der zivilen Nutzung, Abbau von Thermalkohle, unkonventionelle Öl- und Gasförderung und/oder Öl- und Gasförderung in der Arktis und Palmöl) überschreiten
- mit einem MSCI ESG Controversies Score von 0 und/oder Nichteinhaltung der Prinzipien des Global Compact der Vereinten Nationen oder mit einem unzureichenden MSCI ESG Controversies Score in Bezug auf bestimmte Kontroversen im Hinblick auf die Biodiversität und/oder die Umwelt

Der Referenzindex enthält auch eine Regel zur Verringerung der CO2-Emissionen, die vorsieht, dass bei unzureichender Reduzierung der THG-Emissionsintensität („THG“) des Referenzindex im Vergleich zum Parent-Index nach Anwendung der oben genannten Ausschlüsse die Bestandteile in absteigender Reihenfolge der THG-Emissionsintensität ausgeschlossen werden, bis ein entsprechender von MSCI Climate Change Metrics festgelegter Schwellenwert für die Reduzierung erreicht wird.

Wie hat dieses Finanzprodukt in Bezug auf die Nachhaltigkeitsindikatoren abgeschnitten, mit denen die Ausrichtung des Referenzwerts auf die beworbenen ökologischen oder sozialen Merkmale bestimmt wird?

Xtrackers MSCI Canada ESG Screened UCITS ETF

Indikatoren	Performanz Finanzprodukt Xtrackers MSCI Canada ESG Screened UCITS ETF	Performanz MSCI Canada Select ESG Screened Index
Beteiligung an Tabak	0 Marktgewicht (%)	0 Marktgewicht (%)
Beteiligung an umstrittenen Waffen	0 Marktgewicht (%)	0 Marktgewicht (%)
Engagement in sehr schwerwiegenden Kontroversen	0 Marktgewicht (%)	0 Marktgewicht (%)
Engagement in Worst-in-Class-Emittenten	0 Marktgewicht (%)	0 Marktgewicht (%)

Stand: 30. Dezember 2024

Wie hat dieses Finanzprodukt im Vergleich zum Referenzwert abgeschnitten?

Referenz Benchmark Vergleich	Finanzprodukt Xtrackers MSCI Canada ESG Screened UCITS ETF	Benchmark MSCI Canada Select ESG Screened Index
Performanz	14,19%	14,38%

Performance (für die Periode 01. Januar 2024 bis zum 31. Dezember 2024)

Wie hat dieses Finanzprodukt im Vergleich zum breiten Marktindex abgeschnitten?

Vergleich mit dem breiten Marktindex	Finanzprodukt	Breiter Marktindex
	Xtrackers MSCI Canada ESG Screened UCITS ETF	MSCI Canada Total Return Net Index
Performanz	14,19%	11,89%

Performance (für die Periode 01. Januar 2024 bis zum 31. Dezember 2024)

Regelmäßige Informationen zu den in Artikel 8 Absätze 1, 2 und 2a der Verordnung (EU) 2019/2088 und Artikel 6 Absatz 1 der Verordnung (EU) 2020/852 genannten Finanzprodukten

Eine **nachhaltige Investition** ist eine Investition in eine Wirtschaftstätigkeit, die zur Erreichung eines Umweltziels oder sozialen Ziels beiträgt, vorausgesetzt, dass diese Investition keine Umweltziele oder sozialen Ziele erheblich beeinträchtigt und die Unternehmen, in die investiert wird, Verfahrensweisen einer guten Unternehmensführung anwenden.

Die **EU-Taxonomie** ist ein Klassifikationssystem, das in der Verordnung (EU) 2020/852 festgelegt ist und ein Verzeichnis von **ökologisch nachhaltigen Wirtschaftstätigkeiten** enthält. In dieser Verordnung ist kein Verzeichnis der sozial nachhaltigen Wirtschaftstätigkeiten festgelegt. Nachhaltige Investitionen mit einem Umweltziel könnten taxonomie-konform sein oder nicht.

Name des Produkts: Xtrackers DAX ESG Screened UCITS ETF

Unternehmenskennung (LEI-Code): 549300FN63CGIEPOGE29

Ökologische und/oder soziale Merkmale

Wurden mit diesem Finanzprodukt nachhaltige Investitionen angestrebt?

<input checked="" type="radio"/> <input checked="" type="radio"/> <input type="radio"/> Ja	<input checked="" type="radio"/> <input type="radio"/> <input checked="" type="checkbox"/> Nein
<input type="checkbox"/> Es wurden damit nachhaltige Investitionen mit einem Umweltziel getätigt : ____%	<input checked="" type="checkbox"/> Es wurden damit ökologische/soziale Merkmale beworben und obwohl keine nachhaltigen Investitionen angestrebt wurden, enthielt es 17,99% an nachhaltigen Investitionen
<input type="checkbox"/> in Wirtschaftstätigkeiten, die nach der EU-Taxonomie als ökologisch nachhaltig einzustufen sind	<input type="checkbox"/> mit einem Umweltziel in Wirtschaftstätigkeiten, die nach der EU-Taxonomie als ökologisch nachhaltig einzustufen sind
<input type="checkbox"/> in Wirtschaftstätigkeiten, die nach der EU-Taxonomie nicht als ökologisch nachhaltig einzustufen sind	<input checked="" type="checkbox"/> mit einem Umweltziel in Wirtschaftstätigkeiten, die nach der EU-Taxonomie nicht als ökologisch nachhaltig einzustufen sind
<input type="checkbox"/> Es wurden damit nachhaltige Investitionen mit einem sozialen Ziel getätigt: ____%	<input checked="" type="checkbox"/> mit einem sozialen Ziel
	<input type="checkbox"/> Es wurden damit ökologische/soziale Merkmale beworben, aber keine nachhaltigen Investitionen getätigt .



Inwieweit wurden die mit dem Finanzprodukt beworbenen ökologischen und/oder sozialen Merkmale erfüllt?

Mit **Nachhaltigkeitsindikatoren** wird gemessen, inwieweit die mit dem Finanzprodukt beworbenen ökologischen oder sozialen Merkmale erreicht werden.

Das Finanzprodukt bewarb ökologische und soziale Merkmale und qualifizierte als Finanzprodukt gemäß Artikel 8 Absatz 1 SFDR durch Nachbildung des DAX ESG Screened Index (der „Referenzindex“), der ökologische und/oder soziale Kriterien berücksichtigte. Das Finanzprodukt hielt ein Wertpapierportfolio, das alle oder eine erhebliche Anzahl der Bestandteile des Referenzindex umfasste. Bei der Zusammensetzung des Referenzindex wurden Unternehmen aus dem DAX-Index (der „Ausgangsindex“) ausgewählt, die bestimmte ökologische, soziale und die Unternehmensführung betreffende Mindeststandards (sogenannte ESG-Standards für „Environmental“, „Social“ und „Governance“) erfüllten, und Unternehmen ausgeschlossen, die spezifischen ESG-Kriterien nicht entsprachen. Der Ausschluss gilt für Unternehmen, die

- ein Rating von D– oder schlechter von Institutional Shareholder Services Inc. („ISS ESG“) aufweisen;
- beim normbasierten Screening von ISS ESG als „rot“ eingestuft wurden. Das normbasierte Screening von ISS ESG überprüft Unternehmen auf ihre Einhaltung internationaler Normen in den Bereichen Menschenrechte, Arbeitsnormen, Umweltschutz und Korruptionsbekämpfung gemäß dem UN Global Compact und den OECD-Leitsätzen; und/oder
- nach Feststellung von ISS ESG an kontroversen Waffengeschäften beteiligt sind; und/oder
- nach Feststellung von ISS ESG bestimmte Obergrenzen für Umsätze aus kontroversen Tätigkeiten (unter anderem in den Bereichen Tabakprodukte, Abbau von Thermalkohle und Ölsand, Kernenergie, Waffen der zivilen Nutzung, Rüstungsgüter, Kohleausbau, Erdöl, gasförmige Brennstoffe und Stromerzeugung) überschreiten.

Diese Ausschlüsse deckten sich mit den Anforderungen, die in Artikel 12 Absatz 1 Buchstaben a–g der Delegierten Verordnung (EU) 2020/1818 der Kommission für Paris-abgestimmte EU-Referenzwerte („PAB-Ausschlüsse“) festgelegt sind.

Aus dem Referenzindex wurden auch Unternehmen ausgeschlossen, die über keine ESG-Daten verfügten.

Der Referenzindex nutzte die ESG-Daten von ISS ESG. ISS ESG stellte Fachwissen zu zahlreichen Themen im Zusammenhang mit nachhaltigen und verantwortlichen Investments, wie Klimawandel, Auswirkungen auf die Ziele für nachhaltige Entwicklung, Menschenrechte, Arbeitsnormen, Korruption und umstrittene Waffen, zur Verfügung.

Wie haben die Nachhaltigkeitsindikatoren abgeschnitten?

Xtrackers DAX ESG Screened UCITS ETF

Indikatoren	Beschreibung	Performanz 30. Dezember 2
Beteiligung an Tabak	Der prozentuale Anteil des Marktwerts des Finanzproduktportfolios, der in Unternehmen engagiert ist, die als an der Tabakindustrie beteiligt gekennzeichnet sind, wie von MSCI bestimmt. Dies umfasst alle Tabakproduzenten sowie Tabakhändler, -lieferanten und -einzelhändler mit einem Gesamtumsatz von mindestens 5 % in diesen Bereichen, oder für den keine Daten verfügbar waren.	0 Marktgewicht (%)
Beteiligung an umstrittenen Waffen	Der prozentuale Anteil des Marktwerts des Finanzproduktportfolios, der in Unternehmen engagiert ist, die Verbindungen zu Streumunition, Landminen, biologischen/chemischen Waffen, Waffen mit abgereichertem Uran, blendenden Laserwaffen, Brandwaffen und/oder Splitterwaffen haben, wie von MSCI bestimmt, oder für den keine Daten verfügbar waren.	0 Marktgewicht (%)
Engagement in sehr schwerwiegenden Kontroversen	Der prozentuale Anteil des Marktwerts des Finanzproduktportfolios, der in Unternehmen engagiert ist, die mit einer oder mehreren sehr schwerwiegenden Kontroversen in Bezug auf Umwelt, Kunden, Menschenrechte, Arbeitsrechte und Unternehmensführung konfrontiert sind, wie von MSCI bestimmt, einschließlich von Verstößen gegen die OECD-Leitsätze für multinationale Unternehmen und die Leitprinzipien der Vereinten Nationen für Wirtschaft und Menschenrechte, oder für die keine Daten verfügbar waren.	0 Marktgewicht (%)
Engagement in Worst-in-Class-Emittenten	Der prozentuale Anteil des Marktwerts des Finanzproduktportfolios, der in Unternehmen mit einem Rating von „CCC“ engagiert ist, wie von MSCI bestimmt, oder für den keine Daten verfügbar waren.	0 Marktgewicht (%)

Xtrackers DAX ESG Screened UCITS ETF

Indikatoren Performanz	29.12.2023	30.12.2022	
Engagement in Worst-in-Class-Emittenten	0,00	0,00	Marktgewicht (%)
Engagement in sehr schwerwiegenden Kontroversen	0,00	3,46	Marktgewicht (%)
Beteiligung an Tabak	0,00	0,00	Marktgewicht (%)
Beteiligung an umstrittenen Waffen	0,00	0,00	Marktgewicht (%)

Welche Ziele verfolgten die nachhaltigen Investitionen, die mit dem Finanzprodukt teilweise getätigt wurden, und wie trägt die nachhaltige Investition zu diesen Zielen bei?

Obwohl das Finanzprodukt kein nachhaltiges Anlageziel verfolgte, legte es einen Mindestanteil seiner Vermögenswerte in nachhaltigen Investitionen gemäß Artikel 2 Absatz 17 SFDR an.

Zum 31.12.2024 waren 17,99% des Nettovermögens des Finanzprodukts in nachhaltige wirtschaftliche Tätigkeiten investiert, die gemäß Artikel 2 Absatz 17 SFDR einen positiven Beitrag zu einem Umweltziel und/oder zu einem sozialen Ziel leisten. Nachhaltige wirtschaftliche Tätigkeiten bezeichnen den Anteil der wirtschaftlichen Tätigkeiten eines Emittenten, die zur Erreichung eines Umweltziels und/oder eines sozialen Ziels beitragen, vorausgesetzt, dass diese Investitionen keines dieser Ziele erheblich beeinträchtigen und die Unternehmen, in die investiert wird, Verfahrensweisen einer guten Unternehmensführung anwenden. In die Nachhaltigkeitsbewertung von Anlagen flossen Daten von einem oder mehreren Datenanbietern und/oder aus öffentlichen Quellen ein, um festzustellen, ob eine Tätigkeit nachhaltig war. Die Umweltziele und/oder sozialen Ziele wurden anhand der Tätigkeiten ermittelt, die einen positiven Beitrag zu den Zielen der Vereinten Nationen für eine nachhaltige Entwicklung („UN-SDGs“) leisteten. Hierzu zählten unter anderem: (i) Ziel 1: Keine Armut, (ii) Ziel 2: Kein Hunger, (iii) Ziel 3: Gesundheit und Wohlergehen, (iv) Ziel 4: Hochwertige Bildung, (v) Ziel 5: Geschlechtergleichheit, (vi) Ziel 6: Sauberes Wasser und Sanitäreinrichtungen, (vii) Ziel 7: Bezahlbare und saubere Energie, (viii) Ziel 10: Weniger Ungleichheiten, (ix) Ziel 11: Nachhaltige Städte und Gemeinden, (x) Ziel 12: Nachhaltiger Konsum, (xi) Ziel 13: Maßnahmen zum Klimaschutz, (xii) Ziel 14: Leben unter Wasser und (xiii) Ziel 15: Leben an Land. Diese Tätigkeiten wurden nach Umsatz, Investitionsausgaben (CapEx) und/oder Betriebsausgaben (OpEx) bewertet.

Inwiefern haben die nachhaltigen Investitionen, die mit dem Finanzprodukt teilweise getätigt wurden, ökologisch oder sozial nachhaltigen Anlagezielen nicht erheblich geschadet?

Gemäß Artikel 2 Absatz 17 SFDR wurden durch diese nachhaltigen Investitionen keine Umweltziele oder sozialen Ziele erheblich beeinträchtigt und befolgten die Emittenten dieser nachhaltigen Investitionen Verfahrensweisen einer guten Unternehmensführung. Investitionen, die die Schwellenwerte für die Vermeidung erheblicher Beeinträchtigungen (Do No Significant Harm – „DNSH“) nicht erfüllten, wurden bei der Berechnung des Anteils nachhaltiger Investitionen des Finanzprodukts nicht berücksichtigt. Die DNSH-Schwellenwerte betrafen unter anderem:

- Beteiligung an schädlichen Geschäftsaktivitäten
- Verstoß gegen internationale Normen oder Beteiligung an sehr schwerwiegenden Kontroversen
- Überschreitung bestimmter Schwellenwerte bei den Indikatoren für nachteilige Auswirkungen

Wie wurden die Indikatoren für nachteilige Auswirkungen auf Nachhaltigkeitsfaktoren berücksichtigt?

Im Rahmen der DNSH-Bewertung gemäß Artikel 2 Absatz 17 SFDR wurden in die Nachhaltigkeitsbewertung von Anlagen bestimmte Messgrößen für die wichtigsten nachteiligen Auswirkungen einbezogen. Außerdem wurden im Referenzindex des Finanzprodukts Kriterien berücksichtigt, die dazu dienten, das Engagement zu reduzieren oder Wertpapiere auszuschließen, die mit den folgenden Indikatoren für die wichtigsten nachteiligen Auswirkungen unvereinbar waren:

- Engagement in Unternehmen, die im Bereich der fossilen Brennstoffe tätig sind (Nr. 4)
- Verstoß gegen die Prinzipien des UN Global Compact und die OECD-Leitsätze für multinationale Unternehmen (Nr. 10)
- Engagement in umstrittenen Waffen (Nr. 14)

Stehen die nachhaltigen Investitionen mit den OECD-Leitsätzen für multinationale Unternehmen und den Leitprinzipien der Vereinten Nationen für Wirtschaft und Menschenrechte in Einklang? Nähere Angaben:

Wertpapiere vom Unternehmen, die gegen die OECD-Leitsätze für multinationale Unternehmen und die Leitprinzipien der Vereinten Nationen für Wirtschaft und Menschenrechte verstießen, wurden aus dem Referenzindex des Finanzprodukts ausgeschlossen.

In der EU-Taxonomie ist der Grundsatz „Vermeidung erheblicher Beeinträchtigungen“ festgelegt, nach dem taxonomiekonforme Investitionen die Ziele der EU-Taxonomie nicht erheblich beeinträchtigen dürfen, und es sind spezifische EU-Kriterien beigefügt.

Der Grundsatz „Vermeidung erheblicher Beeinträchtigungen“ findet nur bei denjenigen dem Finanzprodukt zugrunde liegenden Investitionen Anwendung, die die EU-Kriterien für ökologisch nachhaltige Wirtschaftsaktivitäten berücksichtigen. Die dem verbleibenden Teil dieses Finanzprodukts zugrunde liegenden Investitionen berücksichtigen nicht die EU-Kriterien für ökologisch nachhaltige Wirtschaftsaktivitäten.

Alle anderen nachhaltigen Investitionen dürfen ökologische oder soziale Ziele ebenfalls nicht erheblich beeinträchtigen.



Wie wurden bei diesem Finanzprodukt die wichtigsten nachteiligen Auswirkungen auf Nachhaltigkeitsfaktoren berücksichtigt?

Bei den **wichtigsten nachteiligen Auswirkungen** handelt es sich um die bedeutendsten nachteiligen Auswirkungen von Investitionsentscheidungen auf Nachhaltigkeitsfaktoren in den Bereichen Umwelt, Soziales und Beschäftigung, Achtung der Menschenrechte und Bekämpfung von Korruption und Bestechung.

Im Rahmen der DNSH-Bewertung gemäß Artikel 2 Absatz 17 SFDR wurden in die Nachhaltigkeitsbewertung von Anlagen bestimmte Messgrößen für die wichtigsten nachteiligen Auswirkungen einbezogen. Außerdem wurden im Referenzindex des Finanzprodukts Kriterien berücksichtigt, die dazu dienten, das Engagement zu reduzieren oder Wertpapiere auszuschließen, die mit den folgenden Indikatoren für die wichtigsten nachteiligen Auswirkungen unvereinbar waren:

- Engagement in Unternehmen, die im Bereich der fossilen Brennstoffe tätig sind (Nr. 4)
- Verstoß gegen die Prinzipien des UN Global Compact und die OECD-Leitsätze für multinationale Unternehmen (Nr. 10)
- Engagement in umstrittenen Waffen (Nr. 14)



Welche sind die Hauptinvestitionen dieses Finanzprodukts?

Xtrackers DAX ESG Screened UCITS ETF

Größte Investitionen	Aufschlüsselung der Branchenstruktur gemäß NACE-Systematik	In % des durchschnittlichen Portfoliovermögens	Aufschlüsselung der Länder
Siemens Reg.	C - Verarbeitendes Gewerbe/Herstellung von Waren	10,1 %	Deutschland
SAP	J - Information und Kommunikation	10,0 %	Deutschland
Allianz	K - Erbringung von Finanz- und Versicherungsdienstleistungen	9,6 %	Deutschland
Deutsche Telekom	J - Information und Kommunikation	8,0 %	Deutschland
Münchener Rückver	K - Erbringung von Finanz- und Versicherungsdienstleistungen	5,7 %	Deutschland
Mercedes-Benz Group	C - Verarbeitendes Gewerbe/Herstellung von Waren	4,3 %	Deutschland
Infineon Technologies	C - Verarbeitendes Gewerbe/Herstellung von Waren	4,0 %	Deutschland
BASF SE	C - Verarbeitendes Gewerbe/Herstellung von Waren	3,9 %	Deutschland
Deutsche Post	H - Verkehr und Lagerei	3,5 %	Deutschland
Deutsche Börse	K - Erbringung von Finanz- und Versicherungsdienstleistungen	3,5 %	Deutschland
Adidas	C - Verarbeitendes Gewerbe/Herstellung von Waren	3,4 %	Deutschland
Deutsche Bank Reg.	K - Erbringung von Finanz- und Versicherungsdienstleistungen	2,7 %	Deutschland
BMW Ord.	C - Verarbeitendes Gewerbe/Herstellung von Waren	2,5 %	Deutschland
Bayer	C - Verarbeitendes Gewerbe/Herstellung von Waren	2,1 %	Deutschland
Volkswagen Pref.	C - Verarbeitendes Gewerbe/Herstellung von Waren	2,0 %	Deutschland

für den Zeitraum vom 01. Januar 2024 bis zum 30. Dezember 2024

Die Liste umfasst die folgenden Investitionen, auf die **der größte Anteil der** im Bezugszeitraum getätigten **Investitionen** des Finanzprodukts entfiel: für den Zeitraum vom 01. Januar 2024 bis zum 31. Dezember 2024



Wie hoch war der Anteil der nachhaltigkeitsbezogenen Investitionen?

Die **Vermögensallokation** gibt den jeweiligen Anteil der Investitionen in bestimmte Vermögenswerte an.

Wie sah die Vermögensallokation aus?

Zum 31.12.2024 investierte dieser Teilfonds 99,90% seines Nettovermögens in Anlagen, die mit den beworbenen ökologischen und sozialen Merkmalen im Einklang stehen (#1 Ausgerichtet auf ökologische oder soziale Merkmale). Innerhalb dieser Kategorie erfüllten 17,99% des Vermögens des Finanzprodukts die Kriterien für eine Einstufung als nachhaltige Investitionen (#1A Nachhaltige Investitionen).

0,10% der Anlagen erfüllten diese Merkmale nicht (#2 Andere Investitionen).

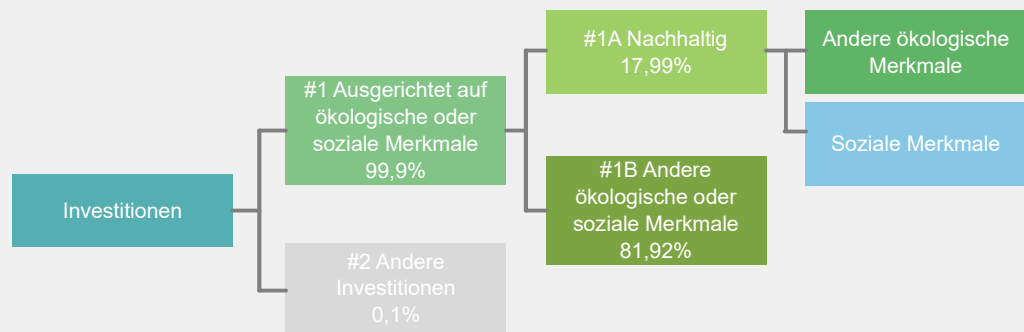

#1 Ausgerichtet auf ökologische oder soziale Merkmale umfasst Investitionen des Finanzprodukts, die zur Erreichung der beworbenen ökologischen oder sozialen Merkmale getätigt wurden.

#2 Andere Investitionen umfasst die übrigen Investitionen des Finanzprodukts, die weder auf ökologische oder soziale Merkmale ausgerichtet sind noch als nachhaltige Investitionen eingestuft werden.

Die Kategorie **#1 Ausgerichtet auf ökologische oder soziale Merkmale** umfasst folgende Unterkategorien:

- Die Unterkategorie **#1A Nachhaltige Investitionen** umfasst ökologisch und sozial nachhaltige Investitionen.
- Die Unterkategorie **#1B Andere ökologische oder soziale Merkmale** umfasst Investitionen, die auf ökologische oder soziale Merkmale ausgerichtet sind, aber nicht als nachhaltige Investitionen eingestuft werden.

In welchen Wirtschaftssektoren wurden die Investitionen getätigt?

Xtrackers DAX ESG Screened UCITS ETF

NACE-Code	Aufschlüsselung der Branchenstruktur gemäß NACE-Systematik	In % des Portfoliovermögens
C	Verarbeitendes Gewerbe/Herstellung von Waren	35,7 %
D	Energieversorgung	3,3 %
G	Handel; Instandhaltung und Reparatur von Kraftfahrzeugen	0,8 %
H	Verkehr und Lagerei	3,3 %
J	Information und Kommunikation	20,0 %
K	Erbringung von Finanz- und Versicherungsdienstleistungen	26,9 %
M	Erbringung von freiberuflichen, wissenschaftlichen und technischen Dienstleistungen	6,2 %
NA	Sonstige	3,9 %
Beteiligung an Unternehmen, die im Bereich der fossilen Brennstoffe tätig sind*		21,5 %

Stand: 30. Dezember 2024

* Das Engagement des Finanzprodukts gegenüber Unternehmen, die im fossilen Brennstoffsektor tätig sind, wurde als das Gesamtgewicht aller Unternehmen mit jeglichen Einnahmen aus fossilen Brennstoffen, einschließlich sekundärer Aktivitäten, ermittelt und unterscheidet sich von den gemäß der NACE-Klassifikation definierten Wirtschaftssektoren. Die Berechnung gilt ausschließlich für Wertpapiere, die als Unternehmen klassifiziert sind. Die Daten stammen von verschiedenen Datenanbietern, was zu Abweichungen gegenüber anderen in diesem Bericht offengelegten Angaben zur Beteiligung gegenüber fossilen Brennstoffen führen kann.



Inwiefern waren die nachhaltigen Investitionen mit einem Umweltziel mit der EU-Taxonomie konform?

k.A. – Es gab keinen Mindestanteil nachhaltiger Investitionen mit einem Umweltziel, die mit der EU-Taxonomie konform waren. Deshalb wird der Anteil ökologisch nachhaltiger Investitionen gemäß der Verordnung (EU) 2020/852 (Taxonomieverordnung) mit 0% des Vermögens des Finanzprodukts angesetzt. Es kann jedoch vorgekommen sein, dass einige nachhaltige Investitionen trotzdem dem Umweltziel der Taxonomie-Verordnung entsprachen.

Mit Blick auf die EU-Taxonomiekonformität umfassen die Kriterien für **fossiles Gas** die Begrenzung der Emissionen und die Umstellung auf voll erneuerbare Energie oder CO₂-arme Kraftstoffe bis Ende 2035. Die Kriterien für **Kernenergie** beinhalten umfassende Sicherheits- und Abfallentsorgungsvorschriften.

Ermöglichende Tätigkeiten wirken unmittelbar ermöglichend darauf hin, dass andere Tätigkeiten einen wesentlichen Beitrag zu den Umweltzielen leisten.

Übergangstätigkeiten sind Tätigkeiten, für die es noch keine CO₂-armen Alternativen gibt und die unter anderem Treibhausgasemissionswerte aufweisen, die den besten Leistungen entsprechen.

Wurde mit dem Finanzprodukt in EU-taxonomiekonforme Tätigkeiten im Bereich fossiles Gas und/oder Kernenergie investiert¹?

Ja:

In fossiles Gas

In Kernenergie

Nein

¹ Tätigkeiten im Bereich fossiles Gas und/oder Kernenergie sind nur dann EU-taxonomiekonform, wenn sie zur Eindämmung des Klimawandels („Klimaschutz“) beitragen und kein Ziel der EU-Taxonomie erheblich beeinträchtigen – siehe Erläuterung am linken Rand. Die vollständigen Kriterien für EU-taxonomiekonforme Wirtschaftstätigkeiten im Bereich fossiles Gas und Kernenergie sind in der Delegierten Verordnung (EU) 2022/1214 der Kommission festgelegt.

Taxonomiekonforme Tätigkeiten, ausgedrückt durch den Anteil der:

- **Umsatzerlöse**, die die gegenwärtige „Umweltfreundlichkeit“ der Unternehmen, in die investiert wird, widerspiegeln.

- **Investitionsausgaben** (CapEx), die die umweltfreundlichen, für den Übergang zu einer grünen Wirtschaft relevanten Investitionen der Unternehmen, in die investiert wird, aufzeigen.

- **Betriebsausgaben** (OpEx), die die umweltfreundlichen betrieblichen Aktivitäten der Unternehmen, in die investiert wird, widerspiegeln.

Die nachstehenden Grafiken zeigen den Mindestprozentsatz der EU-taxonomiekonformen Investitionen in Grün. Da es keine geeignete Methode zur Bestimmung der Taxonomiekonformität von Staatsanleihen* gibt, zeigt die erste Grafik die Taxonomiekonformität in Bezug auf alle Investitionen des Finanzprodukts einschließlich der Staatsanleihen, während die zweite Grafik die Taxonomiekonformität nur in Bezug auf die Investitionen des Finanzprodukts zeigt, die keine Staatsanleihen umfassen.

1. Taxonomiekonformität der Investitionen einschließlich Staatsanleihen*

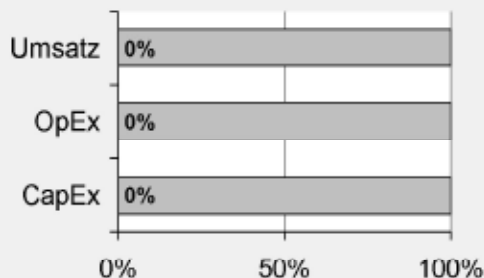

Taxonomiekonform: Fossiles Gas	0,00%
Taxonomiekonform: Kernenergie	0,00%
Taxonomiekonform (ohne fossiles Gas und Kernenergie)	0,00%
Taxonomiekonform	0,00%
Nicht taxonomiekonform	100,00%

2. Taxonomiekonformität der Investitionen ohne Staatsanleihen*

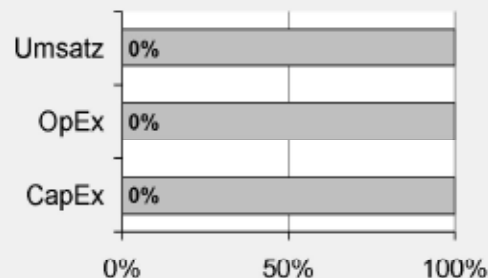

Taxonomiekonform: Fossiles Gas	0,00%
Taxonomiekonform: Kernenergie	0,00%
Taxonomiekonform (ohne fossiles Gas und Kernenergie)	0,00%
Taxonomiekonform	0,00%
Nicht taxonomiekonform	100,00%

Diese Grafik gibt 100% der Gesamtinvestitionen wieder.

* Für die Zwecke dieser Diagramme umfasst der Begriff „Staatsanleihen“ alle Risikopositionen gegenüber Staaten.

Wie hoch ist der Anteil der Investitionen, die in Übergangstätigkeiten und ermöglichende Tätigkeiten geflossen sind?

k.A. – Es gab keinen Mindestanteil nachhaltiger Investitionen mit einem Umweltziel, die mit der EU-Taxonomie konform waren. Deshalb wird der Anteil der Investitionen in Übergangswirtschaftstätigkeiten und ermöglichende Tätigkeiten gemäß der Verordnung (EU) 2020/852 (Taxonomieverordnung) mit 0% des Vermögens des Finanzprodukts angesetzt. Es kann jedoch vorgekommen sein, dass einige nachhaltige Investitionen in Übergangswirtschaftstätigkeiten und ermöglichende Tätigkeiten erfolgten.

Wie hat sich der Anteil der Investitionen, die mit der EU-Taxonomie in Einklang gebracht werden, im Vergleich zu früheren Bezugszeiträumen entwickelt?

k.A.



sind nachhaltige Investitionen mit einem Umweltziel, die **die Kriterien** für ökologisch nachhaltige Wirtschaftstätigkeiten gemäß der Verordnung (EU) 2020/852 **nicht berücksichtigen**.



Wie hoch war der Anteil der nicht mit der EU-Taxonomie konformen nachhaltigen Investitionen mit einem Umweltziel?

Das Finanzprodukt hatte keine Mindestquote für nachhaltige Wirtschaftstätigkeiten, die zu einem Umweltziel beitragen, festgelegt. Zum 31.12.2024 betrug der Anteil an ökologisch und sozial nachhaltigen Investitionen jedoch insgesamt 17,99%.



Wie hoch war der Anteil der sozial nachhaltigen Investitionen?

Das Finanzprodukt hatte keine Mindestquote für nachhaltige Wirtschaftstätigkeiten, die zu einem sozialen Ziel beitragen, festgelegt. Zum 31.12.2024 betrug der Anteil an ökologisch und sozial nachhaltigen Investitionen jedoch insgesamt 17,99%.



Welche Investitionen fielen unter „Andere Investitionen“, welcher Anlagezweck wurde mit ihnen verfolgt und gab es einen ökologischen oder sozialen Mindestschutz?

Das Finanzprodukt bewarb vorwiegend eine Portfoliostruktur bestehend aus Anlagen, die mit ökologischen und sozialen Merkmalen im Einklang standen (#1 Ausgerichtet auf ökologische oder soziale Merkmale).

Die unter „#2 Andere Investitionen“ aufgeführten Investitionen umfassten zum Zwecke eines effizienten Portfoliomanagements zusätzliche flüssige Mittel, darunter gesicherte und/oder ungesicherte Einlagen und/oder Anteile oder Aktien anderer OGAW oder anderer Organismen für gemeinsame Anlagen, die eine Geldmarkt- oder Barstrategie verfolgten, oder derivative Finanzinstrumente. Die Kategorie beinhaltete auch (i) Wertpapiere, die kürzlich vom jeweiligen ESG-Datenanbieter herabgestuft worden waren, aber erst bei der nächsten Neugewichtung des Referenzindex aus diesem entfernt werden konnten und daher erst zu diesem Zeitpunkt aus dem Portfolio herausgenommen wurden, und (ii) Wertpapiere, für die der jeweilige ESG-Datenanbieter (a) kein Rating zur Verfügung gestellt hatte oder (b) ein von dem ESG-Datenanbieter des Referenzindex abweichendes Rating angegeben hatte.



Welche Maßnahmen wurden während des Bezugszeitraums zur Erfüllung der ökologischen und/oder sozialen Merkmale ergriffen?

Der Referenzindex bewarb ökologische und soziale Merkmale. Hierzu wurden bei jeder Neugewichtung des Referenzindex Unternehmen des Ausgangsindex, die die oben beschriebenen spezifischen ESG-Kriterien nicht erfüllten, ausgeschlossen. Das Finanzprodukt verfolgte eine „direkte Anlagepolitik“ zur Erreichung des Anlageziels, das heißt, es wurde versucht, den Referenzindex durch den Kauf aller oder einer beträchtlichen Anzahl der im Referenzindex enthaltenen Werte zu replizieren.

Bei den im Berichtszeitraum abgeschlossenen Wertpapierleihgeschäften erfüllten die für diese Transaktionen gegebenenfalls hinterlegten Sicherheiten nach Feststellung des zuständigen Investmentmanagers, des Sub-Portfoliomanagers und/oder der Wertpapierleihstelle die ESG-Standards. Die mit den ESG-Standards konformen Wertpapiersicherheiten wurden unter Bezugnahme auf einen geeigneten ESG-Index ermittelt. Dabei kamen als Mindestanforderung weitgehend vergleichbare ESG-Screenings wie beim Referenzindex zur Anwendung.

Einen wesentlichen Bestandteil des Ansatzes der DWS Gruppe bei nachhaltigen Investitionen bildet die aktive Einflussnahme auf die Emittenten der Beteiligungsunternehmen durch Stimmrechtsausübung (Proxy Voting) und einen aktiven Dialog mit dem Ziel, Änderungen zugunsten der Kunden herbeizuführen. Die DWS verfolgte eine Mitwirkungspolitik und wandte eine Corporate Governance- und Stimmrechtsvertretungsrichtlinie an. Weitere Informationen zu den Aktivitäten der Stimmrechtsvertretung bei diesem Finanzprodukt finden Sie unter <https://funds.dws.com/en-lu/about-us/corporate-governance/>.



Wie hat dieses Finanzprodukt im Vergleich zum bestimmten Referenzwert abgeschnitten?

Das Finanzprodukt hat den DAX ESG Screened Index als Referenzwert festgelegt. Ein Vergleich der Wertentwicklung des Finanzprodukts mit der des Referenzindex kann der folgenden Darstellung entnommen werden.

Bei den **Referenzwerten** handelt es sich um Indizes, mit denen gemessen wird, ob das Finanzprodukt die beworbenen ökologischen oder sozialen Merkmale erreicht.

Wie unterscheidet sich der Referenzwert von einem breiten Marktindex?

Der Referenzindex basiert auf dem „Ausgangsindex“, der die Wertentwicklung des deutschen Blue-Chip-Segments – der an der Frankfurter Wertpapierbörse gehandelten Unternehmen mit großer Marktkapitalisierung – widerspiegeln soll. Bei der Zusammensetzung des Referenzindex werden Unternehmen aus dem Ausgangsindex ausgeschlossen, die bestimmte ESG-Kriterien nicht erfüllen. Hierbei handelt es sich um Unternehmen, die

- ein ISS ESG-Rating von D– oder schlechter aufweisen;
- beim normbasierten Screening von ISS ESG als „rot“ eingestuft wurden. Das normbasierte Screening von ISS ESG überprüft Unternehmen auf ihre Einhaltung internationaler Normen in den Bereichen Menschenrechte, Arbeitsnormen, Umweltschutz und Korruptionsbekämpfung gemäß dem UN Global Compact und den OECD-Leitsätzen;
- nach Feststellung von ISS ESG an kontroversen Waffengeschäften beteiligt sind; und/oder
- nach Feststellung von ISS ESG bestimmte Obergrenzen für Umsätze aus kontroversen Tätigkeiten (unter anderem in den Bereichen Tabakprodukte, Abbau von Thermalkohle und Ölsand, Kernenergie, Waffen der zivilen Nutzung, Rüstungsgüter, Kohleausbau, Erdöl, gasförmige Brennstoffe und Stromerzeugung) überschreiten.

Diese Ausschlüsse decken sich mit den Anforderungen, die in Artikel 12 Absatz 1 Buchstaben a–g der Delegierten Verordnung (EU) 2020/1818 der Kommission für Paris-abgestimmte EU-Referenzwerte („PAB-Ausschlüsse“) festgelegt sind.

Aus dem Referenzindex werden auch Unternehmen ausgeschlossen, für die keine ESG-Daten vorliegen.

Wie hat dieses Finanzprodukt in Bezug auf die Nachhaltigkeitsindikatoren abgeschnitten, mit denen die Ausrichtung des Referenzwerts auf die beworbenen ökologischen oder sozialen Merkmale bestimmt wird?

Xtrackers DAX ESG Screened UCITS ETF

Indikatoren	Performanz Finanzprodukt Xtrackers DAX ESG Screened UCITS ETF	Performanz DAX ESG Screened Index
Beteiligung an Tabak	0 Marktgewicht (%)	0 Marktgewicht (%)
Beteiligung an umstrittenen Waffen	0 Marktgewicht (%)	0 Marktgewicht (%)
Engagement in sehr schwerwiegenden Kontroversen	0 Marktgewicht (%)	0 Marktgewicht (%)
Engagement in Worst-in-Class-Emittenten	0 Marktgewicht (%)	0 Marktgewicht (%)

Stand: 30. Dezember 2024

Wie hat dieses Finanzprodukt im Vergleich zum Referenzwert abgeschnitten?

Referenz Benchmark Vergleich	Finanzprodukt Xtrackers DAX ESG Screened UCITS ETF	Benchmark DAX ESG Screened Index
Performanz	16,16%	15,89%

Performance (für die Periode 01. Januar 2024 bis zum 31. Dezember 2024)

Wie hat dieses Finanzprodukt im Vergleich zum breiten Marktindex abgeschnitten?

Vergleich mit dem breiten Marktindex	Finanzprodukt	Breiter Marktindex
	Xtrackers DAX ESG Screened UCITS ETF	DAX Index
Performanz	16,16%	18,72%

Performance (für die Periode 01. Januar 2024 bis zum 31. Dezember 2024)

Regelmäßige Informationen zu den in Artikel 8 Absätze 1, 2 und 2a der Verordnung (EU) 2019/2088 und Artikel 6 Absatz 1 der Verordnung (EU) 2020/852 genannten Finanzprodukten

Eine **nachhaltige Investition** ist eine Investition in eine Wirtschaftstätigkeit, die zur Erreichung eines Umweltziels oder sozialen Ziels beiträgt, vorausgesetzt, dass diese Investition keine Umweltziele oder sozialen Ziele erheblich beeinträchtigt und die Unternehmen, in die investiert wird, Verfahrensweisen einer guten Unternehmensführung anwenden.

Die **EU-Taxonomie** ist ein Klassifikationssystem, das in der Verordnung (EU) 2020/852 festgelegt ist und ein Verzeichnis von **ökologisch nachhaltigen Wirtschaftstätigkeiten** enthält. In dieser Verordnung ist kein Verzeichnis der sozial nachhaltigen Wirtschaftstätigkeiten festgelegt. Nachhaltige Investitionen mit einem Umweltziel könnten taxonomiekonform sein oder nicht.

Name des Produkts: Xtrackers Harvest MSCI China Tech 100 UCITS ETF

Unternehmenskennung (LEI-Code): 254900JWU7JH9ITF5257

Ökologische und/oder soziale Merkmale

Wurden mit diesem Finanzprodukt nachhaltige Investitionen angestrebt?

<input checked="" type="radio"/> <input checked="" type="radio"/> <input type="radio"/> Ja	<input checked="" type="radio"/> <input type="radio"/> <input checked="" type="checkbox"/> Nein
<input type="checkbox"/> Es wurden damit nachhaltige Investitionen mit einem Umweltziel getätigt : ____%	<input checked="" type="checkbox"/> Es wurden damit ökologische/soziale Merkmale beworben und obwohl keine nachhaltigen Investitionen angestrebt wurden, enthielt es 28,32% an nachhaltigen Investitionen
<input type="checkbox"/> in Wirtschaftstätigkeiten, die nach der EU-Taxonomie als ökologisch nachhaltig einzustufen sind	<input type="checkbox"/> mit einem Umweltziel in Wirtschaftstätigkeiten, die nach der EU-Taxonomie als ökologisch nachhaltig einzustufen sind
<input type="checkbox"/> in Wirtschaftstätigkeiten, die nach der EU-Taxonomie nicht als ökologisch nachhaltig einzustufen sind	<input checked="" type="checkbox"/> mit einem Umweltziel in Wirtschaftstätigkeiten, die nach der EU-Taxonomie nicht als ökologisch nachhaltig einzustufen sind
<input type="checkbox"/> Es wurden damit nachhaltige Investitionen mit einem sozialen Ziel getätigt: ____%	<input checked="" type="checkbox"/> mit einem sozialen Ziel
	<input type="checkbox"/> Es wurden damit ökologische/soziale Merkmale beworben, aber keine nachhaltigen Investitionen getätigt .



Inwieweit wurden die mit dem Finanzprodukt beworbenen ökologischen und/oder sozialen Merkmale erfüllt?

Mit **Nachhaltigkeitsindikatoren** wird gemessen, inwieweit die mit dem Finanzprodukt beworbenen ökologischen oder sozialen Merkmale erreicht werden.

Das Finanzprodukt bewarb ökologische und soziale Merkmale und qualifizierte als Finanzprodukt gemäß Artikel 8 Absatz 1 SFDR durch Nachbildung des MSCI China All Shares Tech Select ESG Screened 100 Index (der „Referenzindex“), der ökologische und/oder soziale Kriterien berücksichtigte. Das Finanzprodukt hielt ein Wertpapierportfolio, das alle oder eine erhebliche Anzahl der Bestandteile des Referenzindex umfasste. Bei der Zusammensetzung des Referenzindex wurden Unternehmen aus dem MSCI China All Shares Index (der „Mutterindex“) ausgewählt, die bestimmte ökologische, soziale und die Unternehmensführung betreffende Mindeststandards (sogenannte ESG-Standards für

„Environmental“, „Social“ und „Governance“) erfüllten, und Unternehmen ausgeschlossen, die spezifischen ESG-Kriterien nicht entsprachen. Der Ausschluss galt für Unternehmen, die

- nicht von MSCI ESG Research bewertet waren;
- ein MSCI ESG-Rating von CCC aufwiesen;
- an kontroversen Waffengeschäften beteiligt waren;
- im ESG Business Involvement Screening Research von MSCI als Unternehmen eingestuft waren, die bestimmte Obergrenzen für Umsätze aus kontroversen Tätigkeiten (unter anderem in den Bereichen Tabakprodukte, konventionelle Waffen, Nuklearwaffen, Waffen der zivilen Nutzung, Abbau von Thermalkohle und Ölsand) überschritten;
- einen MSCI ESG Controversies Score von null aufwiesen und/oder nicht die Prinzipien des UN Global Compact einhielten.

Für den Referenzindex wurden die Unternehmensbewertungen und Analysen von MSCI ESG Research herangezogen. Dies waren insbesondere die folgenden drei Elemente:

MSCI ESG-Ratings

MSCI ESG Ratings stellte Research, Daten, Analysen und Bewertungen zur Verfügung, die darüber Aufschluss gaben, wie gut Unternehmen Umwelt-, Sozial- und Governance-Risiken und -Potenziale steuern. MSCI ESG Ratings vergab ein unternehmensbezogenes ESG-Gesamtrating.

MSCI ESG Controversies

MSCI ESG Controversies lieferte Bewertungen für Kontroversen, die sich aus negativen Auswirkungen der Geschäftstätigkeiten, Produkte und Dienstleistungen eines Unternehmens auf Umwelt, Soziales und/oder Unternehmensführung ergeben.

MSCI ESG Business Involvement Screening Research

MSCI ESG Business Involvement Screening Research (BISR) hatte zum Ziel, institutionellen Anlegern das Management von Umwelt-, Sozial- und Governance-Standards (ESG) und damit zusammenhängenden Beschränkungen zu ermöglichen.

Wie haben die Nachhaltigkeitsindikatoren abgeschnitten?

Xtrackers Harvest MSCI China Tech 100 UCITS ETF

Indikatoren	Beschreibung	Performanz 30. Dezember 2024
Beteiligung an Tabak	Der prozentuale Anteil des Marktwerts des Finanzproduktportfolios, der in Unternehmen engagiert ist, die als an der Tabakindustrie beteiligt gekennzeichnet sind, wie von MSCI bestimmt. Dies umfasst alle Tabakproduzenten sowie Tabakhändler, -lieferanten und -einzelhändler mit einem Gesamtumsatz von mindestens 5 % in diesen Bereichen, oder für den keine Daten verfügbar waren.	0,03 Marktgewicht (%)
Beteiligung an umstrittenen Waffen	Der prozentuale Anteil des Marktwerts des Finanzproduktportfolios, der in Unternehmen engagiert ist, die Verbindungen zu Streumunition, Landminen, biologischen/chemischen Waffen, Waffen mit abgereichertem Uran, blendenden Laserwaffen, Brandwaffen und/oder Splitterwaffen haben, wie von MSCI bestimmt, oder für den keine Daten verfügbar waren.	0,03 Marktgewicht (%)
Engagement in sehr schwerwiegenden Kontroversen	Der prozentuale Anteil des Marktwerts des Finanzproduktportfolios, der in Unternehmen engagiert ist, die mit einer oder mehreren sehr schwerwiegenden Kontroversen in Bezug auf Umwelt, Kunden, Menschenrechte, Arbeitsrechte und Unternehmensführung konfrontiert sind, wie von MSCI bestimmt, einschließlich von Verstößen gegen die OECD-Leitsätze für multinationale Unternehmen und die Leitprinzipien der Vereinten Nationen für Wirtschaft und Menschenrechte, oder für die keine Daten verfügbar waren.	0,03 Marktgewicht (%)
Engagement in Worst-in-Class-Emittenten	Der prozentuale Anteil des Marktwerts des Finanzproduktportfolios, der in Unternehmen mit einem Rating von „CCC“ engagiert ist, wie von MSCI bestimmt, oder für den keine Daten verfügbar waren.	0,03 Marktgewicht (%)

Xtrackers Harvest MSCI China Tech 100 UCITS ETF

Indikatoren Performanz	29.12.2023	30.12.2022	
Engagement in Worst-in-Class-Emittenten	0,00	0,98	Marktgewicht (%)
Engagement in sehr schwerwiegenden Kontroversen	0,00	0,14	Marktgewicht (%)
Beteiligung an Tabak	0,00	0,00	Marktgewicht (%)
Beteiligung an umstrittenen Waffen	0,00	0,00	Marktgewicht (%)

Welche Ziele verfolgten die nachhaltigen Investitionen, die mit dem Finanzprodukt teilweise getätigt wurden, und wie trägt die nachhaltige Investition zu diesen Zielen bei?

Obwohl das Finanzprodukt kein nachhaltiges Anlageziel verfolgte, legte es einen Mindestanteil seiner Vermögenswerte in nachhaltigen Investitionen gemäß Artikel 2 Absatz 17 SFDR an.

Zum 31.12.2024 waren 28,32% des Nettovermögens des Finanzprodukts in nachhaltige wirtschaftliche Tätigkeiten investiert, die gemäß Artikel 2 Absatz 17 SFDR einen positiven Beitrag zu einem Umweltziel und/oder zu einem sozialen Ziel leisten. Nachhaltige wirtschaftliche Tätigkeiten bezeichnen den Anteil der wirtschaftlichen Tätigkeiten eines Emittenten, die zur Erreichung eines Umweltziels und/oder eines sozialen Ziels beitragen, vorausgesetzt, dass diese Investitionen keines dieser Ziele erheblich beeinträchtigen und die Unternehmen, in die investiert wird, Verfahrensweisen einer guten Unternehmensführung anwenden. In die Nachhaltigkeitsbewertung von Anlagen flossen Daten von einem oder mehreren Datenanbietern und/oder aus öffentlichen Quellen ein, um festzustellen, ob eine Tätigkeit nachhaltig war. Die Umweltziele und/oder sozialen Ziele wurden anhand der Tätigkeiten ermittelt, die einen positiven Beitrag zu den Zielen der Vereinten Nationen für eine nachhaltige Entwicklung („UN-SDGs“) leisteten. Hierzu zählten unter anderem: (i) Ziel 1: Keine Armut, (ii) Ziel 2: Kein Hunger, (iii) Ziel 3: Gesundheit und Wohlergehen, (iv) Ziel 4: Hochwertige Bildung, (v) Ziel 5: Geschlechtergleichheit, (vi) Ziel 6: Sauberes Wasser und Sanitäreinrichtungen, (vii) Ziel 7: Bezahlbare und saubere Energie, (viii) Ziel 10: Weniger Ungleichheiten, (ix) Ziel 11: Nachhaltige Städte und Gemeinden, (x) Ziel 12: Nachhaltiger Konsum, (xi) Ziel 13: Maßnahmen zum Klimaschutz, (xii) Ziel 14: Leben unter Wasser und (xiii) Ziel 15: Leben an Land. Diese Tätigkeiten wurden nach Umsatz, Investitionsausgaben (CapEx) und/oder Betriebsausgaben (OpEx) bewertet.

Inwiefern haben die nachhaltigen Investitionen, die mit dem Finanzprodukt teilweise getätigt wurden, ökologisch oder sozial nachhaltigen Anlagezielen nicht erheblich geschadet?

Gemäß Artikel 2 Absatz 17 SFDR wurden durch diese nachhaltigen Investitionen keine Umweltziele oder sozialen Ziele erheblich beeinträchtigt und befolgten die Emittenten dieser nachhaltigen Investitionen Verfahrensweisen einer guten Unternehmensführung. Investitionen, die die Schwellenwerte für die Vermeidung erheblicher Beeinträchtigungen (Do No Significant Harm – „DNSH“) nicht erfüllten, wurden bei der Berechnung des Anteils nachhaltiger Investitionen des Finanzprodukts nicht berücksichtigt. Die DNSH-Schwellenwerte betrafen unter anderem:

- Beteiligung an schädlichen Geschäftsaktivitäten
- Verstoß gegen internationale Normen oder Beteiligung an sehr schwerwiegenden Kontroversen
- Überschreitung bestimmter Schwellenwerte bei den Indikatoren für nachteilige Auswirkungen

Wie wurden die Indikatoren für nachteilige Auswirkungen auf Nachhaltigkeitsfaktoren berücksichtigt?

Im Rahmen der DNSH-Bewertung gemäß Artikel 2 Absatz 17 SFDR wurden in die Nachhaltigkeitsbewertung von Anlagen bestimmte Messgrößen für die wichtigsten nachteiligen Auswirkungen einbezogen. Außerdem wurden im Referenzindex des Finanzprodukts Kriterien berücksichtigt, die dazu dienten, das Engagement zu reduzieren oder Wertpapiere auszuschließen, die mit den folgenden Indikatoren für die wichtigsten nachteiligen Auswirkungen unvereinbar waren:

- Engagement in Unternehmen, die im Bereich der fossilen Brennstoffe tätig sind (Nr. 4)
- Verstoß gegen die Prinzipien des UN Global Compact und die OECD-Leitsätze für multinationale Unternehmen (Nr. 10)
- Engagement in umstrittenen Waffen (Nr. 14)

Stehen die nachhaltigen Investitionen mit den OECD-Leitsätzen für multinationale Unternehmen und den Leitprinzipien der Vereinten Nationen für Wirtschaft und Menschenrechte in Einklang? Nähere Angaben:

Wertpapiere vom Unternehmen, die gegen die OECD-Leitsätze für multinationale Unternehmen und die Leitprinzipien der Vereinten Nationen für Wirtschaft und Menschenrechte verstießen, wurden aus dem Referenzindex des Finanzprodukts ausgeschlossen.

In der EU-Taxonomie ist der Grundsatz „Vermeidung erheblicher Beeinträchtigungen“ festgelegt, nach dem taxonomiekonforme Investitionen die Ziele der EU-Taxonomie nicht erheblich beeinträchtigen dürfen, und es sind spezifische EU-Kriterien beigefügt.

Der Grundsatz „Vermeidung erheblicher Beeinträchtigungen“ findet nur bei denjenigen dem Finanzprodukt zugrunde liegenden Investitionen Anwendung, die die EU-Kriterien für ökologisch nachhaltige Wirtschaftsaktivitäten berücksichtigen. Die dem verbleibenden Teil dieses Finanzprodukts zugrunde liegenden Investitionen berücksichtigen nicht die EU-Kriterien für ökologisch nachhaltige Wirtschaftsaktivitäten.

Alle anderen nachhaltigen Investitionen dürfen ökologische oder soziale Ziele ebenfalls nicht erheblich beeinträchtigen.



Wie wurden bei diesem Finanzprodukt die wichtigsten nachteiligen Auswirkungen auf Nachhaltigkeitsfaktoren berücksichtigt?

Bei den **wichtigsten nachteiligen Auswirkungen** handelt es sich um die bedeutendsten nachteiligen Auswirkungen von Investitionsentscheidungen auf Nachhaltigkeitsfaktoren in den Bereichen Umwelt, Soziales und Beschäftigung, Achtung der Menschenrechte und Bekämpfung von Korruption und Bestechung.

Im Rahmen der DNSH-Bewertung gemäß Artikel 2 Absatz 17 SFDR wurden in die Nachhaltigkeitsbewertung von Anlagen bestimmte Messgrößen für die wichtigsten nachteiligen Auswirkungen einbezogen. Außerdem wurden im Referenzindex des Finanzprodukts Kriterien berücksichtigt, die dazu dienten, das Engagement zu reduzieren oder Wertpapiere auszuschließen, die mit den folgenden Indikatoren für die wichtigsten nachteiligen Auswirkungen unvereinbar waren:

- Engagement in Unternehmen, die im Bereich der fossilen Brennstoffe tätig sind (Nr. 4)
- Verstoß gegen die Prinzipien des UN Global Compact und die OECD-Leitsätze für multinationale Unternehmen (Nr. 10)
- Engagement in umstrittenen Waffen (Nr. 14)



Welche sind die Hauptinvestitionen dieses Finanzprodukts?

Xtrackers Harvest MSCI China Tech 100 UCITS ETF¹

Größte Investitionen	Aufschlüsselung der Branchenstruktur / Emittenten	In % des durchschnittlichen Portfoliovermögens	Aufschlüsselung der Länder
Xiaomi Cl.B	C - Verarbeitendes Gewerbe/Herstellung von Waren	4.7 %	Kaimaninseln
Contemporary Amperex Technology Co. S.A	C - Verarbeitendes Gewerbe/Herstellung von Waren	4.6 %	China
China Yangtze Power Co. Cl.A	D - Energieversorgung	4.5 %	China
Tencent Holdings	J - Information und Kommunikation	4.5 %	China
Baidu	J - Information und Kommunikation	4.5 %	China
Alibaba Group Holding	M - Erbringung von freiberuflichen, wissenschaftlichen und technischen Dienstleistungen	4.4 %	China
JD.com Cl.A	G - Handel; Instandhaltung und Reparatur von Kraftfahrzeugen	4.3 %	Kaimaninseln
Netease	J - Information und Kommunikation	3.5 %	China
Shenzhen Mindray Bio-Medical Electronics	C - Verarbeitendes Gewerbe/Herstellung von Waren	3.0 %	China
Kuaishou Technology Cl.B	NA - Other	2.9 %	Kaimaninseln
BYD Co. Cl.H	C - Verarbeitendes Gewerbe/Herstellung von Waren	2.9 %	China
Trip.Com Group	K - Erbringung von Finanz- und Versicherungsdienstleistungen	2.9 %	Singapur
Li Auto Cl.A	NA - Other	2.7 %	Kaimaninseln
KE Holdings GDR	NA - Other	2.1 %	Kaimaninseln
Foxconn Industrial Internet Cl.A	C - Verarbeitendes Gewerbe/Herstellung von Waren	2.0 %	China

für den Zeitraum vom 01. Januar 2024 bis zum 30. Dezember 2024

Die Liste umfasst die folgenden Investitionen, auf die **der größte Anteil der** im Bezugszeitraum getätigten **Investitionen** des Finanzprodukts entfiel: für den Zeitraum vom 01. Januar 2024 bis zum 31. Dezember 2024



Wie hoch war der Anteil der nachhaltigkeitsbezogenen Investitionen?

Die **Vermögensallokation** gibt den jeweiligen Anteil der Investitionen in bestimmte Vermögenswerte an.

Wie sah die Vermögensallokation aus?

Zum 31.12.2024 investierte dieser Teilfonds 99,97% seines Nettovermögens in Anlagen, die mit den beworbenen ökologischen und sozialen Merkmalen im Einklang stehen (#1 Ausgerichtet auf ökologische oder soziale Merkmale). Innerhalb dieser Kategorie erfüllten 28,32% des Vermögens des Finanzprodukts die Kriterien für eine Einstufung als nachhaltige Investitionen (#1A Nachhaltige Investitionen).

0,03% der Anlagen erfüllten diese Merkmale nicht (#2 Andere Investitionen).

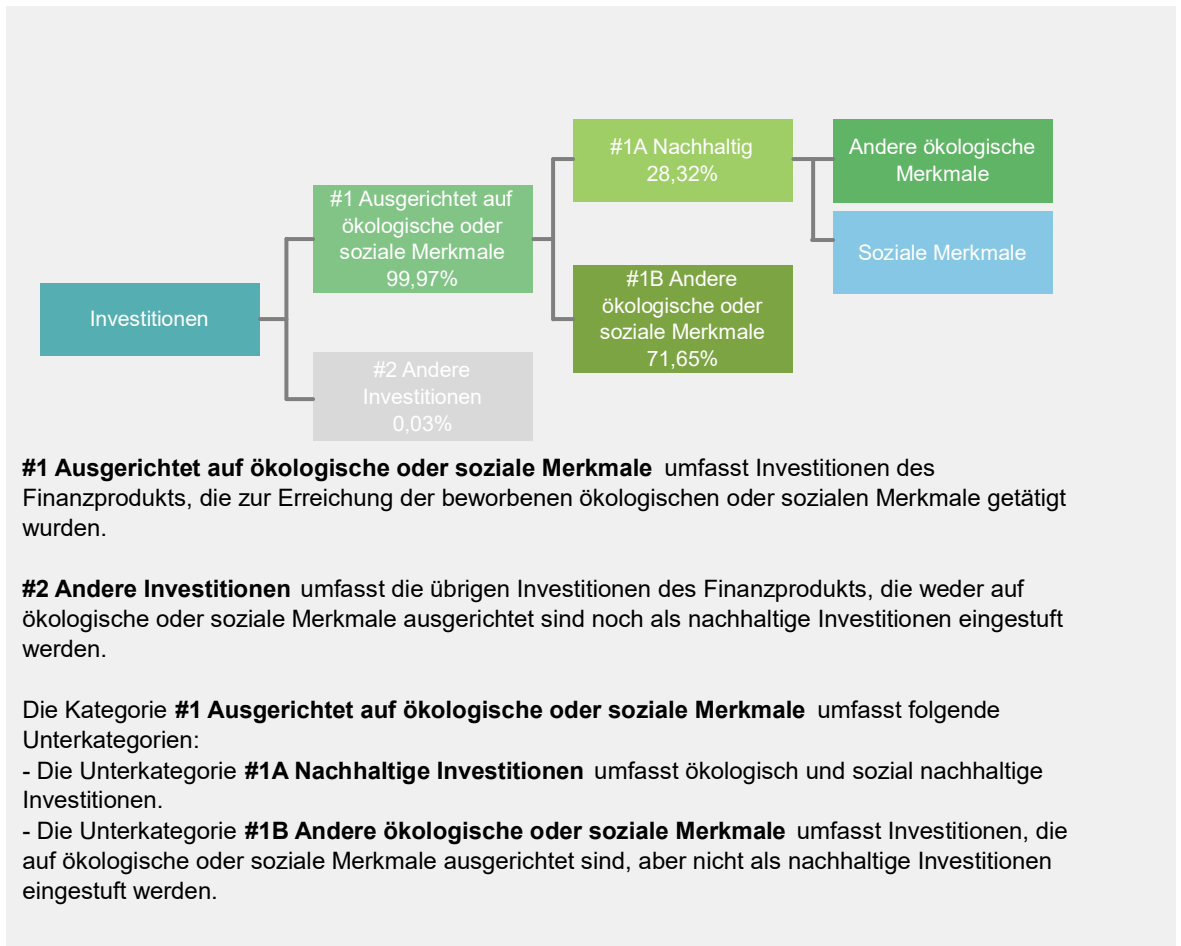

In welchen Wirtschaftssektoren wurden die Investitionen getätigt?

Xtrackers Harvest MSCI China Tech 100 UCITS ETF

NACE-Code	Aufschlüsselung der Branchenstruktur / Emittenten	In % des Portfoliovermögens
C	Verarbeitendes Gewerbe/Herstellung von Waren	40,3 %
D	Energieversorgung	4,9 %
G	Handel; Instandhaltung und Reperatur von Kraftfahrzeugen	8,4 %
H	Verkehr und Lagerei	0,6 %
J	Information und Kommunikation	14,8 %
K	Erbringung von Finanz- und Versicherungsdienstleistungen	5,4 %
M	Erbringung von freiberuflichen, wissenschaftlichen und technischen Dienstleistungen	4,4 %
O	Öffentliche Verwaltung, Verteidigung; Sozialversicherung	0,4 %
P	Erziehung und Unterricht	0,7 %
S	Erbringung von sonstigen Dienstleistungen	5,4 %
NA	Sonstige	14,7 %
Beteiligung an Unternehmen, die im Bereich der fossilen Brennstoffe tätig sind*		0,6 %

Stand: 30. Dezember 2024

* Das Engagement des Finanzprodukts gegenüber Unternehmen, die im fossilen Brennstoffsektor tätig sind, wurde als das Gesamtgewicht aller Unternehmen mit jeglichen Einnahmen aus fossilen Brennstoffen, einschließlich sekundärer Aktivitäten, ermittelt und unterscheidet sich von den gemäß der NACE-Klassifikation definierten Wirtschaftssektoren. Die Berechnung gilt ausschließlich für Wertpapiere, die als Unternehmen klassifiziert sind. Die Daten stammen von verschiedenen Datenanbietern, was zu Abweichungen gegenüber anderen in diesem Bericht offengelegten Angaben zur Beteiligung gegenüber fossilen Brennstoffen führen kann.



Inwiefern waren die nachhaltigen Investitionen mit einem Umweltziel mit der EU-Taxonomie konform?

k.A. – Es gab keinen Mindestanteil nachhaltiger Investitionen mit einem Umweltziel, die mit der EU-Taxonomie konform waren. Deshalb wird der Anteil ökologisch nachhaltiger Investitionen gemäß der Verordnung (EU) 2020/852 (Taxonomieverordnung) mit 0% des Vermögens des Finanzprodukts angesetzt. Es kann jedoch vorgekommen sein, dass einige nachhaltige Investitionen trotzdem dem Umweltziel der Taxonomie-Verordnung entsprachen.

Mit Blick auf die EU-Taxonomiekonformität umfassen die Kriterien für **fossiles Gas** die Begrenzung der Emissionen und die Umstellung auf voll erneuerbare Energie oder CO₂-arme Kraftstoffe bis Ende 2035. Die Kriterien für **Kernenergie** beinhalten umfassende Sicherheits- und Abfallentsorgungsvorschriften.

Ermöglichende Tätigkeiten wirken unmittelbar ermöglichend darauf hin, dass andere Tätigkeiten einen wesentlichen Beitrag zu den Umweltzielen leisten.

Übergangstätigkeiten sind Tätigkeiten, für die es noch keine CO₂-armen Alternativen gibt und die unter anderem Treibhausgasemissionswerte aufweisen, die den besten Leistungen entsprechen.

Wurde mit dem Finanzprodukt in EU-taxonomiekonforme Tätigkeiten im Bereich fossiles Gas und/oder Kernenergie investiert¹?

Ja:

In fossiles Gas

In Kernenergie

Nein

¹ Tätigkeiten im Bereich fossiles Gas und/oder Kernenergie sind nur dann EU-taxonomiekonform, wenn sie zur Eindämmung des Klimawandels („Klimaschutz“) beitragen und kein Ziel der EU-Taxonomie erheblich beeinträchtigen – siehe Erläuterung am linken Rand. Die vollständigen Kriterien für EU-taxonomiekonforme Wirtschaftstätigkeiten im Bereich fossiles Gas und Kernenergie sind in der Delegierten Verordnung (EU) 2022/1214 der Kommission festgelegt.

Taxonomiekonforme Tätigkeiten, ausgedrückt durch den Anteil der:

- **Umsatzerlöse**, die die gegenwärtige „Umweltfreundlichkeit“ der Unternehmen, in die investiert wird, widerspiegeln.
 - **Investitionsausgaben** (CapEx), die die umweltfreundlichen, für den Übergang zu einer grünen Wirtschaft relevanten Investitionen der Unternehmen, in die investiert wird, aufzeigen.

- **Betriebsausgaben** (OpEx), die die umweltfreundlichen betrieblichen Aktivitäten der Unternehmen, in die investiert wird, widerspiegeln.

Die nachstehenden Grafiken zeigen den Mindestprozentsatz der EU-taxonomiekonformen Investitionen in grüner Farbe. Da es keine geeignete Methode zur Bestimmung der Taxonomiekonformität von Staatsanleihen* gibt, zeigt die erste Grafik die Taxonomiekonformität in Bezug auf alle Investitionen des Finanzprodukts einschließlich der Staatsanleihen, während die zweite Grafik die Taxonomiekonformität nur in Bezug auf die Investitionen des Finanzprodukts zeigt, die keine Staatsanleihen umfassen.

1. Taxonomiekonformität der Investitionen **einschließlich Staatsanleihen***



Taxonomiekonform: Fossiles Gas	0.00%
Taxonomiekonform: Kernenergie	0.00%
Taxonomiekonform (ohne fossiles Gas und Kernenergie)	0.00%
Taxonomiekonform	0.00%
Nicht taxonomiekonform	100,00%

2. Taxonomiekonformität der Investitionen **ohne Staatsanleihen***

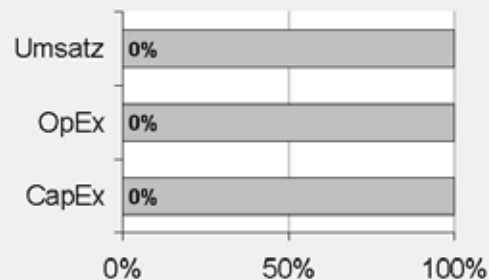

Taxonomiekonform: Fossiles Gas	0.00%
Taxonomiekonform: Kernenergie	0.00%
Taxonomiekonform (ohne fossiles Gas und Kernenergie)	0.00%
Taxonomiekonform	0.00%
Nicht taxonomiekonform	100,00%

Diese Grafik gibt 100% der Gesamtinvestitionen wieder.

* Für die Zwecke dieser Diagramme umfasst der Begriff „Staatsanleihen“ alle Risikopositionen gegenüber Staaten.

Wie hoch ist der Anteil der Investitionen, die in Übergangstätigkeiten und ermöglichende Tätigkeiten geflossen sind?

k.A. – Es gab keinen Mindestanteil nachhaltiger Investitionen mit einem Umweltziel, die mit der EU-Taxonomie konform waren. Deshalb wird der Anteil der Investitionen in Übergangswirtschaftstätigkeiten und ermöglichende Tätigkeiten gemäß der Verordnung (EU) 2020/852 (Taxonomieverordnung) mit 0% des Vermögens des Finanzprodukts angesetzt. Es kann jedoch vorgekommen sein, dass einige nachhaltige Investitionen in Übergangswirtschaftstätigkeiten und ermöglichende Tätigkeiten erfolgten.

Wie hat sich der Anteil der Investitionen, die mit der EU-Taxonomie in Einklang gebracht werden, im Vergleich zu früheren Bezugszeiträumen entwickelt?

k.A.



sind nachhaltige Investitionen mit einem Umweltziel, die **die Kriterien** für ökologisch nachhaltige Wirtschaftstätigkeiten gemäß der Verordnung (EU) 2020/852 **nicht berücksichtigen**.



Wie hoch war der Anteil der nicht mit der EU-Taxonomie konformen nachhaltigen Investitionen mit einem Umweltziel?

Das Finanzprodukt hatte keine Mindestquote für nachhaltige Wirtschaftstätigkeiten, die zu einem Umweltziel beitragen, festgelegt. Zum 31.12.2024 betrug der Anteil an ökologisch und sozial nachhaltigen Investitionen jedoch insgesamt 28,32%.



Wie hoch war der Anteil der sozial nachhaltigen Investitionen?

Das Finanzprodukt hatte keine Mindestquote für nachhaltige Wirtschaftstätigkeiten, die zu einem sozialen Ziel beitragen, festgelegt. Zum 31.12.2024 betrug der Anteil an ökologisch und sozial nachhaltigen Investitionen jedoch insgesamt 28,32%.



Welche Investitionen fielen unter „Andere Investitionen“, welcher Anlagezweck wurde mit ihnen verfolgt und gab es einen ökologischen oder sozialen Mindestschutz?

Das Finanzprodukt bewarb vorwiegend eine Portfoliostruktur bestehend aus Anlagen, die mit ökologischen und sozialen Merkmalen im Einklang standen (#1 Ausgerichtet auf ökologische oder soziale Merkmale).

Die unter „#2 Andere Investitionen“ aufgeführten Investitionen umfassten zum Zwecke eines effizienten Portfoliomanagements zusätzliche flüssige Mittel, darunter gesicherte und/oder ungesicherte Einlagen und/oder Anteile oder Aktien anderer OGAW oder anderer Organismen für gemeinsame Anlagen, die eine Geldmarkt- oder Barstrategie verfolgten, oder derivative Finanzinstrumente. Die Kategorie beinhaltete auch (i) Wertpapiere, die kürzlich vom jeweiligen ESG-Datenanbieter herabgestuft worden waren, aber erst bei der nächsten Neugewichtung des Referenzindex aus diesem entfernt werden konnten und daher erst zu diesem Zeitpunkt aus dem Portfolio herausgenommen wurden, und (ii) Wertpapiere, für die der jeweilige ESG-Datenanbieter (a) kein Rating zur Verfügung gestellt hatte oder (b) ein von dem ESG-Datenanbieter des Referenzindex abweichendes Rating angegeben hatte.



Welche Maßnahmen wurden während des Bezugszeitraums zur Erfüllung der ökologischen und/oder sozialen Merkmale ergriffen?

Der Referenzindex bewarb ökologische und soziale Merkmale. Hierzu wurden bei jeder Neugewichtung des Referenzindex Unternehmen des Mutterindex, die die oben beschriebenen spezifischen ESG-Kriterien nicht erfüllen, ausgeschlossen. Das Finanzprodukt verfolgte eine „direkte Anlagepolitik“ zur Erreichung des Anlageziels, das heißt, es wurde versucht, den Referenzindex durch den Kauf aller oder einer beträchtlichen Anzahl der im Referenzindex enthaltenen Werte zu replizieren.

Einen wesentlichen Bestandteil des Ansatzes der DWS Gruppe bei nachhaltigen Investitionen bildet die aktive Einflussnahme auf die Emittenten der Beteiligungsunternehmen durch Stimmrechtsausübung (Proxy Voting) und einen aktiven Dialog mit dem Ziel, Änderungen zugunsten der Kunden herbeizuführen. Die DWS verfolgte eine Mitwirkungspolitik und wandte eine Corporate Governance- und Stimmrechtsvertretungsrichtlinie an. Weitere Informationen zu den Aktivitäten der Stimmrechtsvertretung bei diesem Finanzprodukt finden Sie unter <https://funds.dws.com/en-lu/about-us/corporate-governance/>.



Wie hat dieses Finanzprodukt im Vergleich zum bestimmten Referenzwert abgeschnitten?

Das Finanzprodukt hat den MSCI China All Shares Tech Select ESG Screened 100 Index als Referenzwert festgelegt. Ein Vergleich der Wertentwicklung des Finanzprodukts mit der des Referenzindex kann der folgenden Darstellung entnommen werden.

Bei den **Referenzwerten** handelt es sich um Indizes, mit denen gemessen wird, ob das Finanzprodukt die beworbenen ökologischen oder sozialen Merkmale erreicht.

Wie unterscheidet sich der Referenzwert von einem breiten Marktindex?

Der Referenzindex basiert auf dem Mutterindex, der die Wertentwicklung von Unternehmen mit großer und mittlerer Marktkapitalisierung in den Segmenten A-Aktien, H-Aktien, B-Aktien, Red Chips, P-Chips und ausländischen Notierungen (zum Beispiel in Form von Depositary Receipts) widerspiegeln soll. Bei der Zusammensetzung des Referenzindex werden Unternehmen aus dem Mutterindex ausgeschlossen, die bestimmte ESG-Kriterien nicht erfüllen. Hierbei handelt es sich um Unternehmen, die

- nicht von MSCI ESG Research bewertet sind
- ein MSCI ESG-Rating von „CCC“ aufweisen
- an kontroversen Waffengeschäften beteiligt sind
- von MSCI in ESG Business Involvement Screening Research als Unternehmen eingestuft, die bestimmte Grenzen in umstrittenen Aktivitäten nicht einhalten, einschließlich, aber nicht beschränkt auf Tabak, konventionelle Waffen, Atomwaffen, zivile Schusswaffen, Thermalkohle sowie Ölsandabbau
- mit einem MSCI ESG Controversies Score von 0 und/oder Nichteinhaltung der Prinzipien des Global Compact der Vereinten Nationen

Wie hat dieses Finanzprodukt in Bezug auf die Nachhaltigkeitsindikatoren abgeschnitten, mit denen die Ausrichtung des Referenzwerts auf die beworbenen ökologischen oder sozialen Merkmale bestimmt wird?

Xtrackers Harvest MSCI China Tech 100 UCITS ETF

Indikatoren	Performanz Finanzprodukt Xtrackers Harvest MSCI China Tech 100 UCITS ETF	Performanz MSCI China All Shares Technology Select ESG Screened 100 Index
Beteiligung an Tabak	0,03 Marktgewicht (%)	0,26 Marktgewicht (%)
Beteiligung an umstrittenen Waffen	0,03 Marktgewicht (%)	0,26 Marktgewicht (%)
Engagement in sehr schwerwiegenden Kontroversen	0,03 Marktgewicht (%)	0,26 Marktgewicht (%)
Engagement in Worst-in-Class-Emittenten	0,03 Marktgewicht (%)	0,26 Marktgewicht (%)

Stand: 30. Dezember 2024

Wie hat dieses Finanzprodukt im Vergleich zum Referenzwert abgeschnitten?

Referenz Benchmark Vergleich	Finanzprodukt	Benchmark
	Xtrackers Harvest MSCI China Tech 100 UCITS ETF	MSCI China All Shares Technology Select ESG Screened 100 Index
Performanz	14,85%	15,76%

Performance (für die Periode 01. Januar 2024 bis zum 31. Dezember 2024)

Wie hat dieses Finanzprodukt im Vergleich zum breiten Marktindex abgeschnitten?

Vergleich mit dem breiten Marktindex	Finanzprodukt	Breiter Marktindex
	Xtrackers Harvest MSCI China Tech 100 UCITS ETF	MSCI China All Shares Index
Performanz	14,85%	16,38%

Performance (für die Periode 01. Januar 2024 bis zum 31. Dezember 2024)

Regelmäßige Informationen zu den in Artikel 8 Absätze 1, 2 und 2a der Verordnung (EU) 2019/2088 und Artikel 6 Absatz 1 der Verordnung (EU) 2020/852 genannten Finanzprodukten

Eine **nachhaltige Investition** ist eine Investition in eine Wirtschaftstätigkeit, die zur Erreichung eines Umweltziels oder sozialen Ziels beiträgt, vorausgesetzt, dass diese Investition keine Umweltziele oder sozialen Ziele erheblich beeinträchtigt und die Unternehmen, in die investiert wird, Verfahrensweisen einer guten Unternehmensführung anwenden.

Die **EU-Taxonomie** ist ein Klassifikationssystem, das in der Verordnung (EU) 2020/852 festgelegt ist und ein Verzeichnis von **ökologisch nachhaltigen Wirtschaftstätigkeiten** enthält. In dieser Verordnung ist kein Verzeichnis der sozial nachhaltigen Wirtschaftstätigkeiten festgelegt. Nachhaltige Investitionen mit einem Umweltziel könnten taxonomiekonform sein oder nicht.

Name des Produkts: Xtrackers MSCI China A ESG Screened Swap UCITS ETF

Unternehmenskennung (LEI-Code): 2549003GACL8R9HWHL59

Ökologische und/oder soziale Merkmale

Wurden mit diesem Finanzprodukt nachhaltige Investitionen angestrebt?

<input checked="" type="radio"/> <input checked="" type="radio"/> <input type="radio"/> Ja	<input checked="" type="radio"/> <input type="radio"/> <input checked="" type="checkbox"/> Nein
<input type="checkbox"/> Es wurden damit nachhaltige Investitionen mit einem Umweltziel getätigt: ___%	<input checked="" type="checkbox"/> Es wurden damit ökologische/soziale Merkmale beworben und obwohl keine nachhaltigen Investitionen angestrebt wurden, enthielt es 17,74 % an nachhaltigen Investitionen
<input type="checkbox"/> in Wirtschaftstätigkeiten, die nach der EU-Taxonomie als ökologisch nachhaltig einzustufen sind	<input type="checkbox"/> mit einem Umweltziel in Wirtschaftstätigkeiten, die nach der EU-Taxonomie als ökologisch nachhaltig einzustufen sind
<input type="checkbox"/> in Wirtschaftstätigkeiten, die nach der EU-Taxonomie nicht als ökologisch nachhaltig einzustufen sind	<input checked="" type="checkbox"/> mit einem Umweltziel in Wirtschaftstätigkeiten, die nach der EU-Taxonomie nicht als ökologisch nachhaltig einzustufen sind
<input type="checkbox"/> Es wurden damit nachhaltige Investitionen mit einem sozialen Ziel getätigt: ___%	<input checked="" type="checkbox"/> mit einem sozialen Ziel
	<input type="checkbox"/> Es wurden damit ökologische/soziale Merkmale beworben, aber keine nachhaltigen Investitionen getätigt .



Mit **Nachhaltigkeitsindikatoren** wird gemessen, inwieweit die mit dem Finanzprodukt beworbenen ökologischen oder sozialen Merkmale erreicht werden.

Inwieweit wurden die mit dem Finanzprodukt beworbenen ökologischen und/oder sozialen Merkmale erfüllt?

Das Finanzprodukt bewarb ökologische und soziale Merkmale und qualifizierte als Finanzprodukt gemäß Artikel 8 Absatz 1 SFDR durch Nachbildung des MSCI China A Inclusion Select ESG Screened Index (der „Referenzindex“), der ökologische und/oder soziale Kriterien berücksichtigte. Gemäß der Struktur des Unfunded Swap (wie nachstehend definiert) investierte das Finanzprodukt in übertragbare Wertpapiere, die bestimmte ESG-Mindestauswahlkriterien erfüllten (der „Ersatzkorb“), und schloss Derivategeschäfte mit einem oder mehreren Swap-Kontrahenten („Swap-Kontrahenten“) in Bezug auf die übertragbaren Wertpapiere und den Referenzindex ab, um die Rendite des Referenzindex zu erzielen. Bei der Zusammensetzung des Referenzindex wurden Unternehmen aus dem MSCI China A Inclusion Index (der „Mutterindex“) ausgewählt, die bestimmte ökologische, soziale und die Unternehmensführung betreffende Mindeststandards (sogenannte ESG-Standards für „Environmental“, „Social“ und „Governance“) erfüllten, und Unternehmen ausgeschlossen, die spezifischen ESG-Kriterien nicht entsprachen. Der Ausschluss galt für Unternehmen, die

- nicht von MSCI ESG Research bewertet waren;
- ein MSCI ESG-Rating von CCC aufwiesen;
- an kontroversen Waffengeschäften beteiligt waren;
- im ESG Business Involvement Screening Research von MSCI als Unternehmen eingestuft waren, die bestimmte Obergrenzen für Umsätze aus kontroversen Tätigkeiten (unter anderem in den Bereichen Tabakprodukte, konventionelle Waffen, Nuklearwaffen, Waffen der zivilen Nutzung, Abbau von Thermalkohle, unkonventionelle Öl- und Gasförderung und/oder Öl- und Gasförderung in der Arktis und Palmöl) überschreiten;
- einen MSCI ESG Controversies Score von null aufwiesen und/oder nicht die Prinzipien des UN Global Compact einhielten oder einen unzureichenden MSCI ESG Controversies Score in Bezug auf bestimmte umstrittene Biodiversitäts- und/oder Umweltthemen aufwiesen.

Der Referenzindex beinhaltete auch eine Regel für die Reduzierung von CO₂-Emissionen, bei der für den Fall, dass nach Anwendung der obigen Ausschlusskriterien die Treibhausgas-(„THG“-)Emissionsintensität des Referenzindex im Vergleich zum Mutterindex nicht genügend reduziert worden war, die Bestandteile in absteigender Reihenfolge ihrer THG-Emissionsintensität ausgeschlossen wurden, bis der entsprechende Reduktionsschwellenwert gemäß der MSCI Climate Change Metrics erreicht war.

Für den Referenzindex wurden die Unternehmensbewertungen und Analysen von MSCI ESG Research herangezogen. Dies waren insbesondere die folgenden drei Elemente:

MSCI ESG-Ratings

MSCI ESG Ratings stellte Research, Daten, Analysen und Bewertungen zur Verfügung, die darüber Aufschluss gaben, wie gut Unternehmen Umwelt-, Sozial- und Governance-Risiken und -Potenziale steuern. MSCI ESG Ratings vergab ein unternehmensbezogenes ESG-Gesamtrating.

MSCI ESG Controversies

MSCI ESG Controversies lieferte Bewertungen für Kontroversen, die sich aus negativen Auswirkungen der Geschäftstätigkeiten, Produkte und Dienstleistungen eines Unternehmens auf Umwelt, Soziales und/oder Unternehmensführung ergeben.

MSCI ESG Business Involvement Screening Research

MSCI ESG Business Involvement Screening Research (BISR) sollte institutionellen Anlegern das Management von ESG-Standards und -Einschränkungen ermöglichen.

MSCI Climate Change Metrics

MSCI Climate Change Metrics bot Klimadaten und Tools, mit denen Anleger Klimarisiken und -chancen in ihre Anlagestrategie und -prozesse integrieren konnten.

Wie haben die Nachhaltigkeitsindikatoren abgeschnitten?

Xtrackers MSCI China A ESG Screened Swap UCITS ETF

Indikatoren	Beschreibung	Performanz 30. Dezember 2024
Beteiligung an Tabak	Der prozentuale Anteil des Marktwerts des Finanzproduktportfolios, der in Unternehmen engagiert ist, die als an der Tabakindustrie beteiligt gekennzeichnet sind, wie von MSCI bestimmt. Dies umfasst alle Tabakproduzenten sowie Tabakhändler, -lieferanten und -einzelhändler mit einem Gesamtumsatz von mindestens 5 % in diesen Bereichen, oder für den keine Daten verfügbar waren.	0,18 Marktgewicht (%)
Beteiligung an umstrittenen Waffen	Der prozentuale Anteil des Marktwerts des Finanzproduktportfolios, der in Unternehmen engagiert ist, die Verbindungen zu Streumunition, Landminen, biologischen/chemischen Waffen, Waffen mit angereichertem Uran, blendenden Laserwaffen, Brandwaffen und/oder Splitterwaffen haben, wie von MSCI bestimmt, oder für den keine Daten verfügbar waren.	0,18 Marktgewicht (%)
Engagement in sehr schwerwiegenden Kontroversen	Der prozentuale Anteil des Marktwerts des Finanzproduktportfolios, der in Unternehmen engagiert ist, die mit einer oder mehreren sehr schwerwiegenden Kontroversen in Bezug auf Umwelt, Kunden, Menschenrechte, Arbeitsrechte und Unternehmensführung konfrontiert sind, wie von MSCI bestimmt, einschließlich von Verstößen gegen die OECD-Leitsätze für multinationale Unternehmen und die Leitprinzipien der Vereinten Nationen für Wirtschaft und Menschenrechte, oder für die keine Daten verfügbar waren.	0,18 Marktgewicht (%)
Engagement in Worst-in-Class-Emittenten	Der prozentuale Anteil des Marktwerts des Finanzproduktportfolios, der in Unternehmen mit einem Rating von „CCC“ engagiert ist, wie von MSCI bestimmt, oder für den keine Daten verfügbar waren.	0,18 Marktgewicht (%)

Xtrackers MSCI China A ESG Screened Swap UCITS ETF

Indikatoren Performanz	29.12.2023	30.12.2022	
Engagement in Worst-in-Class-Emittenten	0,66	1,54	Marktgewicht (%)
Engagement in sehr schwerwiegenden Kontroversen	0,10	0,93	Marktgewicht (%)
Beteiligung an Tabak	0,00	0,00	Marktgewicht (%)
Beteiligung an umstrittenen Waffen	0,00	0,00	Marktgewicht (%)

Welche Ziele verfolgten die nachhaltigen Investitionen, die mit dem Finanzprodukt teilweise getätigt wurden, und wie trägt die nachhaltige Investition zu diesen Zielen bei?

Obwohl das Finanzprodukt kein nachhaltiges Anlageziel verfolgte, legte es einen Mindestanteil seiner Vermögenswerte in nachhaltigen Investitionen gemäß Artikel 2 Absatz 17 SFDR an.

Zum 31.12.2024 waren 17,74% des Nettovermögens des Finanzprodukts in nachhaltige wirtschaftliche Tätigkeiten investiert, die gemäß Artikel 2 Absatz 17 SFDR einen positiven Beitrag zu einem Umweltziel und/oder zu einem sozialen Ziel leisten. Nachhaltige wirtschaftliche Tätigkeiten bezeichnen den Anteil der wirtschaftlichen Tätigkeiten eines Emittenten, die zur Erreichung eines Umweltziels und/oder eines sozialen Ziels beitragen, vorausgesetzt, dass diese Investitionen keines dieser Ziele erheblich beeinträchtigen und die Unternehmen, in die investiert wird, Verfahrensweisen einer guten Unternehmensführung anwenden. In die Nachhaltigkeitsbewertung von Anlagen flossen Daten von einem oder mehreren Datenanbietern und/oder aus öffentlichen Quellen ein, um festzustellen, ob eine Tätigkeit nachhaltig war. Die Umweltziele und/oder sozialen Ziele wurden anhand der Tätigkeiten ermittelt, die einen positiven Beitrag zu den Zielen der Vereinten Nationen für eine nachhaltige Entwicklung („UN-SDGs“) leisteten. Hierzu zählten unter anderem: (i) Ziel 1: Keine Armut, (ii) Ziel 2: Kein Hunger, (iii) Ziel 3: Gesundheit und Wohlergehen, (iv) Ziel 4: Hochwertige Bildung, (v) Ziel 5: Geschlechtergleichheit, (vi) Ziel 6: Sauberes Wasser und Sanitäreinrichtungen, (vii) Ziel 7: Bezahlbare und saubere Energie, (viii) Ziel 10: Weniger Ungleichheiten, (ix) Ziel 11: Nachhaltige Städte und Gemeinden, (x) Ziel 12: Nachhaltiger Konsum, (xi) Ziel 13: Maßnahmen zum Klimaschutz, (xii) Ziel 14: Leben unter Wasser und (xiii) Ziel 15: Leben an Land. Diese Tätigkeiten wurden nach Umsatz, Investitionsausgaben (CapEx) und/oder Betriebsausgaben (OpEx) bewertet.

Inwiefern haben die nachhaltigen Investitionen, die mit dem Finanzprodukt teilweise getätigt wurden, ökologisch oder sozial nachhaltigen Anlagezielen nicht erheblich geschadet?

Gemäß Artikel 2 Absatz 17 SFDR wurden durch diese nachhaltigen Investitionen keine Umweltziele oder sozialen Ziele erheblich beeinträchtigt und befolgten die Emittenten dieser nachhaltigen Investitionen Verfahrensweisen einer guten Unternehmensführung. Investitionen, die die Schwellenwerte für die Vermeidung erheblicher Beeinträchtigungen (Do No Significant Harm – „DNSH“) nicht erfüllten, wurden bei der Berechnung des Anteils nachhaltiger Investitionen des Finanzprodukts nicht berücksichtigt. Die DNSH-Schwellenwerte betrafen unter anderem:

- Beteiligung an schädlichen Geschäftsaktivitäten
- Verstoß gegen internationale Normen oder Beteiligung an sehr schwerwiegenden Kontroversen
- Überschreitung bestimmter Schwellenwerte bei den Indikatoren für nachteilige Auswirkungen

Wie wurden die Indikatoren für nachteilige Auswirkungen auf Nachhaltigkeitsfaktoren berücksichtigt?

Im Rahmen der DNSH-Bewertung gemäß Artikel 2 Absatz 17 SFDR wurden in die Nachhaltigkeitsbewertung von Anlagen bestimmte Messgrößen für die wichtigsten nachteiligen Auswirkungen einbezogen. Außerdem wurden im Referenzindex des Finanzprodukts Kriterien berücksichtigt, die dazu dienten, das Engagement zu reduzieren oder Wertpapiere auszuschließen, die mit den folgenden Indikatoren für die wichtigsten nachteiligen Auswirkungen unvereinbar waren:

- CO₂-Fußabdruck (Nr. 2)
- THG-Emissionsintensität der Unternehmen, in die investiert wird (Nr. 3)
- Engagement in Unternehmen, die im Bereich der fossilen Brennstoffe tätig sind (Nr. 4)
- Verstoß gegen die Prinzipien des UN Global Compact und die OECD-Leitsätze für multinationale Unternehmen (Nr. 10)
- Engagement in umstrittenen Waffen (Nr. 14)

Stehen die nachhaltigen Investitionen mit den OECD-Leitsätzen für multinationale Unternehmen und den Leitprinzipien der Vereinten Nationen für Wirtschaft und Menschenrechte in Einklang? Nähere Angaben:

Wertpapiere vom Unternehmen, die gegen die OECD-Leitsätze für multinationale Unternehmen und die Leitprinzipien der Vereinten Nationen für Wirtschaft und Menschenrechte verstießen, wurden aus dem Referenzindex des Finanzprodukts ausgeschlossen.

In der EU-Taxonomie ist der Grundsatz „Vermeidung erheblicher Beeinträchtigungen“ festgelegt, nach dem taxonomiekonforme Investitionen die Ziele der EU-Taxonomie nicht erheblich beeinträchtigen dürfen, und es sind spezifische EU-Kriterien beigefügt.

Der Grundsatz „Vermeidung erheblicher Beeinträchtigungen“ findet nur bei denjenigen dem Finanzprodukt zugrunde liegenden Investitionen Anwendung, die die EU-Kriterien für ökologisch nachhaltige Wirtschaftsaktivitäten berücksichtigen. Die dem verbleibenden Teil dieses Finanzprodukts zugrunde liegenden Investitionen berücksichtigen nicht die EU-Kriterien für ökologisch nachhaltige Wirtschaftsaktivitäten.

Alle anderen nachhaltigen Investitionen dürfen ökologische oder soziale Ziele ebenfalls nicht erheblich beeinträchtigen.



Wie wurden bei diesem Finanzprodukt die wichtigsten nachteiligen Auswirkungen auf Nachhaltigkeitsfaktoren berücksichtigt?

Bei den **wichtigsten nachteiligen Auswirkungen** handelt es sich um die bedeutendsten nachteiligen Auswirkungen von Investitionsentscheidungen auf Nachhaltigkeitsfaktoren in den Bereichen Umwelt, Soziales und Beschäftigung, Achtung der Menschenrechte und Bekämpfung von Korruption und Bestechung.

Im Rahmen der DNSH-Bewertung gemäß Artikel 2 Absatz 17 SFDR wurden in die Nachhaltigkeitsbewertung von Anlagen bestimmte Messgrößen für die wichtigsten nachteiligen Auswirkungen einbezogen. Außerdem wurden im Referenzindex des Finanzprodukts Kriterien berücksichtigt, die dazu dienten, das Engagement zu reduzieren oder Wertpapiere auszuschließen, die mit den folgenden Indikatoren für die wichtigsten nachteiligen Auswirkungen unvereinbar waren:

- CO₂-Fußabdruck (Nr. 2)
- THG-Emissionsintensität der Unternehmen, in die investiert wird (Nr. 3)
- Engagement in Unternehmen, die im Bereich der fossilen Brennstoffe tätig sind (Nr. 4)
- Verstoß gegen die Prinzipien des UN Global Compact und die OECD-Leitsätze für multinationale Unternehmen (Nr. 10)
- Engagement in umstrittenen Waffen (Nr. 14)



Welche sind die Hauptinvestitionen dieses Finanzprodukts?

Xtrackers MSCI China A ESG Screened Swap UCITS ETF¹

Größte Investitionen	Aufschlüsselung der Branchenstruktur / Emittenten	In % des durchschnittlichen Portfoliovermögens	Aufschlüsselung der Länder
KWEICHOW MOUTAI LTD A	C - Verarbeitendes Gewerbe/Herstellung von Waren	5.7%	China
CONTEMPORARY AMPEREX TECHNOLOGY LT	C - Verarbeitendes Gewerbe/Herstellung von Waren	3.9%	China
CHINA YANGTZE POWER LTD A	D - Energieversorgung	2.4%	China
CHINA MERCHANTS BANK LTD A	K - Erbringung von Finanz- und Versicherungsdienstleistungen	2.2%	China
BYD LTD A	C - Verarbeitendes Gewerbe/Herstellung von Waren	1.7%	China
WULIANGYE YIBIN LTD A	C - Verarbeitendes Gewerbe/Herstellung von Waren	1.6%	China
PING AN INSURANCE (GROUP) OF CHINA	K - Erbringung von Finanz- und Versicherungsdienstleistungen	1.6%	China
CHINA PETROLEUM & CHEMICAL CORP A	G - Handel; Instandhaltung und Reparatur von Kraftfahrzeugen	1.4%	China
AGRICULTURAL BANK OF CHINA LTD A	K - Erbringung von Finanz- und Versicherungsdienstleistungen	1.2%	China
INDUSTRIAL AND COMMERCIAL BANK OF CHINA	K - Erbringung von Finanz- und Versicherungsdienstleistungen	1.2%	China
EAST MONEY INFORMATION LTD A	K - Erbringung von Finanz- und Versicherungsdienstleistungen	1.1%	China
INDUSTRIAL BANK LTD A	K - Erbringung von Finanz- und Versicherungsdienstleistungen	1.1%	China
FOXCONN INDUSTRIAL INTERNET LTD A	C - Verarbeitendes Gewerbe/Herstellung von Waren	1.0%	China
SHENZHEN MINDRAY BIO-MEDICAL ELECT	C - Verarbeitendes Gewerbe/Herstellung von Waren	1.0%	China
LUXSHARE PRECISION INDUSTRY LTD A	C - Verarbeitendes Gewerbe/Herstellung von Waren	1.0%	China

für den Zeitraum vom 01. Januar 2024 bis zum 30. Dezember 2024

Die Liste umfasst die folgenden Investitionen, auf die **der größte Anteil** der im Bezugszeitraum getätigten **Investitionen** des Finanzprodukts entfiel: für den Zeitraum vom 01. Januar 2024 bis zum 31. Dezember 2024

¹ Bei den ausgewiesenen Top-Investitionen handelt es sich um die Wertpapiere, in denen das Finanzprodukt wirtschaftlich engagiert war (Look-through-Betrachtung der Zusammensetzung der Derivatetransaktionen auf den Referenzindex), wobei Vermögenswerte, die als Sicherheiten oder als Teil des Ersatzkorbs gehalten wurden, ausgeschlossen sind.



Wie hoch war der Anteil der nachhaltigkeitsbezogenen Investitionen?

Die **Vermögensallokation** gibt den jeweiligen Anteil der Investitionen in bestimmte Vermögenswerte an.

Wie sah die Vermögensallokation aus?

Zum 31.12.2024 war dieser Teilfonds mit 99,82% seines Nettovermögens in Anlagen investiert, die mit den beworbenen ökologischen und sozialen Merkmalen im Einklang stehen (#1 Ausgerichtet auf ökologische oder soziale Merkmale). Innerhalb dieser Kategorie erfüllten 17,74% des Vermögens des Finanzprodukts die Kriterien für eine Einstufung als nachhaltige Investitionen (#1A Nachhaltige Investitionen).

0,18% der Anlagen erfüllten diese Merkmale nicht (#2 Andere Investitionen).

Bei dieser Vermögensallokation wurden nur die Anlagen berücksichtigt, bei denen das Finanzprodukt ein wirtschaftliches Engagement eingegangen war (zum Beispiel Derivategeschäfte auf den Referenzindex und zusätzliche flüssige Mittel), und Vermögenswerte ausgeschlossen, die als Sicherheiten oder als Teil des Ersatzkorbs gehalten wurden und bei denen kein wirtschaftliches Engagement des Finanzprodukts bestand.

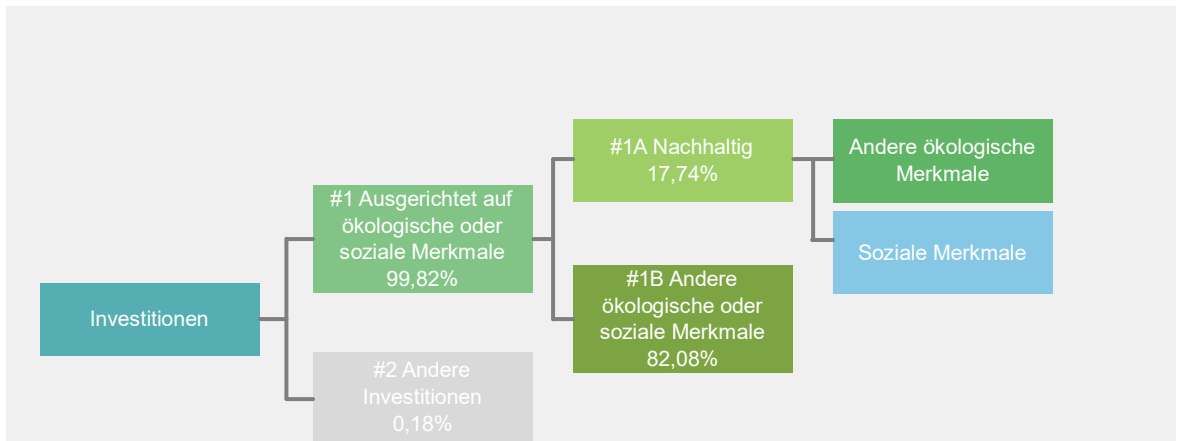

#1 Ausgerichtet auf ökologische oder soziale Merkmale umfasst Investitionen des Finanzprodukts, die zur Erreichung der beworbenen ökologischen oder sozialen Merkmale getätigt wurden.

#2 Andere Investitionen umfasst die übrigen Investitionen des Finanzprodukts, die weder auf ökologische oder soziale Merkmale ausgerichtet sind noch als nachhaltige Investitionen eingestuft werden.

Die Kategorie **#1 Ausgerichtet auf ökologische oder soziale Merkmale** umfasst folgende Unterkategorien:

- Die Unterkategorie **#1A Nachhaltige Investitionen** umfasst ökologisch und sozial nachhaltige Investitionen.
- Die Unterkategorie **#1B Andere ökologische oder soziale Merkmale** umfasst Investitionen, die auf ökologische oder soziale Merkmale ausgerichtet sind, aber nicht als nachhaltige Investitionen eingestuft werden.

In welchen Wirtschaftssektoren wurden die Investitionen getätigt?

Xtrackers MSCI China A ESG Screened Swap UCITS ETF²

NACE-Code	Aufschlüsselung der Branchenstruktur / Emittenten	In % des Portfoliovermögens
B	Bergbau und Gewinnung von Steinen und Erden	1,0 %
C	Verarbeitendes Gewerbe/Herstellung von Waren	33,5 %
F	Baugewerbe/Bau	0,7 %
G	Handel; Instandhaltung und Reparatur von Kraftfahrzeugen	4,7 %
H	Verkehr und Lagerei	2,7 %
I	gastgewerbe/Beherbergung und Gastronomie	0,7 %
J	Information und Kommunikation	28,0 %
K	Erbringung von Finanz- und Versicherungsdienstleistungen	18,2 %
L	Grundstücks- und Wohnungswesen	0,7 %
M	Erbringung von freiberuflichen, wissenschaftlichen und technischen Dienstleistungen	3,4 %
N	Erbringung von sonstigen wirtschaftlichen Dienstleistungen	1,9 %
R	Kunst, Unterhaltung und Erholung	0,0 %
NA	Sonstige	4,6 %
Beteiligung an Unternehmen, die im Bereich der fossilen Brennstoffe tätig sind*		6,4 %

Stand: 30. Dezember 2024

* Das Engagement des Finanzprodukts gegenüber Unternehmen, die im fossilen Brennstoffsektor tätig sind, wurde als das Gesamtgewicht aller Unternehmen mit jeglichen Einnahmen aus fossilen Brennstoffen, einschließlich sekundärer Aktivitäten, ermittelt und unterscheidet sich von den gemäß der NACE-Klassifikation definierten Wirtschaftssektoren. Die Berechnung gilt ausschließlich für Wertpapiere, die als Unternehmen klassifiziert sind. Die Daten stammen von verschiedenen Datenanbietern, was zu Abweichungen gegenüber anderen in diesem Bericht offengelegten Angaben zur Beteiligung gegenüber fossilen Brennstoffen führen kann.

² Die dargestellten Wirtschaftssektoren werden auf Basis der Wertpapiere berechnet, in denen das Finanzprodukt wirtschaftlich engagiert war (Look-through-Betrachtung der Zusammensetzung der Derivatetransaktionen auf den Referenzindex), wobei Vermögenswerte, die als Sicherheiten oder als Teil des Ersatzkorbs gehalten wurden, ausgeschlossen sind.



Inwiefern waren die nachhaltigen Investitionen mit einem Umweltziel mit der EU-Taxonomie konform?

k.A. – Es gab keinen Mindestanteil nachhaltiger Investitionen mit einem Umweltziel, die mit der EU-Taxonomie konform waren. Deshalb wird der Anteil ökologisch nachhaltiger Investitionen gemäß der Verordnung (EU) 2020/852 (Taxonomieverordnung) mit 0% des Vermögens des Finanzprodukts angesetzt. Es kann jedoch vorgekommen sein, dass einige nachhaltige Investitionen trotzdem dem Umweltziel der Taxonomie-Verordnung entsprachen.

Mit Blick auf die EU-Taxonomiekonformität umfassen die Kriterien für **fossiles Gas** die Begrenzung der Emissionen und die Umstellung auf voll erneuerbare Energie oder CO₂-arme Kraftstoffe bis Ende 2035. Die Kriterien für **Kernenergie** beinhalten umfassende Sicherheits- und Abfallentsorgungsvorschriften.

Ermöglichende Tätigkeiten wirken unmittelbar ermöglichend darauf hin, dass andere Tätigkeiten einen wesentlichen Beitrag zu den Umweltzielen leisten.

Übergangstätigkeiten sind Tätigkeiten, für die es noch keine CO₂-armen Alternativen gibt und die unter anderem Treibhausgasemissionswerte aufweisen, die den besten Leistungen entsprechen.

Wurde mit dem Finanzprodukt in EU-taxonomiekonforme Tätigkeiten im Bereich fossiles Gas und/oder Kernenergie investiert¹?

Ja:

In fossiles Gas

In Kernenergie

Nein

¹ Tätigkeiten im Bereich fossiles Gas und/oder Kernenergie sind nur dann EU-taxonomiekonform, wenn sie zur Eindämmung des Klimawandels („Klimaschutz“) beitragen und kein Ziel der EU-Taxonomie erheblich beeinträchtigen – siehe Erläuterung am linken Rand. Die vollständigen Kriterien für EU-taxonomiekonforme Wirtschaftstätigkeiten im Bereich fossiles Gas und Kernenergie sind in der Delegierten Verordnung (EU) 2022/1214 der Kommission festgelegt.

Taxonomiekonforme Tätigkeiten, ausgedrückt durch den Anteil der:

- **Umsatzerlöse**, die die gegenwärtige „Umweltfreundlichkeit“ der Unternehmen, in die investiert wird, widerspiegeln.
 - **Investitionsausgaben** (CapEx), die die umweltfreundlichen, für den Übergang zu einer grünen Wirtschaft relevanten Investitionen der Unternehmen, in die investiert wird, aufzeigen.

- **Betriebsausgaben** (OpEx), die die umweltfreundlichen betrieblichen Aktivitäten der Unternehmen, in die investiert wird, widerspiegeln.

Die nachstehenden Grafiken zeigen den Mindestprozentsatz der EU-taxonomiekonformen Investitionen in grüner Farbe. Da es keine geeignete Methode zur Bestimmung der Taxonomiekonformität von Staatsanleihen* gibt, zeigt die erste Grafik die Taxonomiekonformität in Bezug auf alle Investitionen des Finanzprodukts einschließlich der Staatsanleihen, während die zweite Grafik die Taxonomiekonformität nur in Bezug auf die Investitionen des Finanzprodukts zeigt, die keine Staatsanleihen umfassen.

1. Taxonomiekonformität der Investitionen **einschließlich Staatsanleihen***

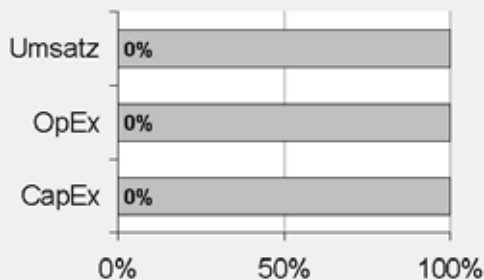

Taxonomiekonform: Fossiles Gas	0.00%
Taxonomiekonform: Kernenergie	0.00%
Taxonomiekonform (ohne fossiles Gas und Kernenergie)	0.00%
Taxonomiekonform	0.00%
Nicht taxonomiekonform	100,00%

2. Taxonomiekonformität der Investitionen **ohne Staatsanleihen***

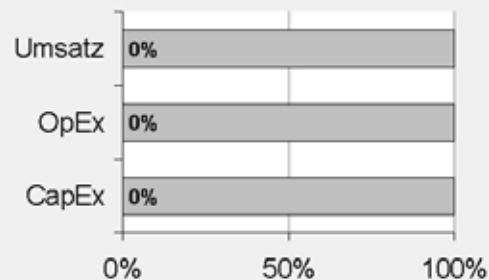

Taxonomiekonform: Fossiles Gas	0.00%
Taxonomiekonform: Kernenergie	0.00%
Taxonomiekonform (ohne fossiles Gas und Kernenergie)	0.00%
Taxonomiekonform	0.00%
Nicht taxonomiekonform	100,00%

Diese Grafik gibt 100% der Gesamtinvestitionen wieder.

* Für die Zwecke dieser Diagramme umfasst der Begriff „Staatsanleihen“ alle Risikopositionen gegenüber Staaten.

Wie hoch ist der Anteil der Investitionen, die in Übergangstätigkeiten und ermöglichende Tätigkeiten geflossen sind?

k.A. – Es gab keinen Mindestanteil nachhaltiger Investitionen mit einem Umweltziel, die mit der EU-Taxonomie konform waren. Deshalb wird der Anteil der Investitionen in Übergangswirtschaftstätigkeiten und ermöglichende Tätigkeiten gemäß der Verordnung (EU) 2020/852 (Taxonomieverordnung) mit 0% des Vermögens des Finanzprodukts angesetzt. Es kann jedoch vorgekommen sein, dass einige nachhaltige Investitionen in Übergangswirtschaftstätigkeiten und ermöglichende Tätigkeiten erfolgten.

Wie hat sich der Anteil der Investitionen, die mit der EU-Taxonomie in Einklang gebracht werden, im Vergleich zu früheren Bezugszeiträumen entwickelt?

k.A.



sind nachhaltige Investitionen mit einem Umweltziel, die **die Kriterien** für ökologisch nachhaltige Wirtschaftstätigkeiten gemäß der Verordnung (EU) 2020/852 **nicht berücksichtigen**.



Wie hoch war der Anteil der nicht mit der EU-Taxonomie konformen nachhaltigen Investitionen mit einem Umweltziel?

Das Finanzprodukt hatte keine Mindestquote für Investitionen in nachhaltige Wirtschaftstätigkeiten, die zu einem Umweltziel beitragen, festgelegt. Zum 31.12.2024 betrug der Anteil an ökologisch und sozial nachhaltigen Investitionen jedoch insgesamt 17,74%.



Wie hoch war der Anteil der sozial nachhaltigen Investitionen?

Das Finanzprodukt hatte keine Mindestquote für Investitionen in nachhaltige Wirtschaftstätigkeiten, die zu einem sozialen Ziel beitragen, festgelegt. Zum 31.12.2024 betrug der Anteil an ökologisch und sozial nachhaltigen Investitionen jedoch insgesamt 17,74%.



Welche Investitionen fielen unter „Andere Investitionen“, welcher Anlagezweck wurde mit ihnen verfolgt und gab es einen ökologischen oder sozialen Mindestschutz?

Das Finanzprodukt bewarb vorwiegend eine Portfoliostruktur bestehend aus Anlagen, die mit ökologischen und sozialen Merkmalen im Einklang standen (#1 Ausgerichtet auf ökologische oder soziale Merkmale).

Die unter „#2 Andere Investitionen“ aufgeführten Investitionen umfassten zum Zwecke eines effizienten Portfoliomanagements zusätzliche flüssige Mittel, darunter gesicherte und/oder ungesicherte Einlagen und/oder Anteile oder Aktien anderer OGAW oder anderer Organismen für gemeinsame Anlagen, die eine Geldmarkt- oder Barstrategie verfolgten, oder derivative Finanzinstrumente. Die Kategorie beinhaltete auch (i) Wertpapiere, die kürzlich vom jeweiligen ESG-Datenanbieter herabgestuft worden waren, aber erst bei der nächsten Neugewichtung des Referenzindex aus diesem entfernt werden konnten und daher erst zu diesem Zeitpunkt aus dem Portfolio herausgenommen wurden, und (ii) Wertpapiere, für die der jeweilige ESG-Datenanbieter (a) kein Rating zur Verfügung gestellt hatte oder (b) ein von dem ESG-Datenanbieter des Referenzindex abweichendes Rating angegeben hatte.



Welche Maßnahmen wurden während des Bezugszeitraums zur Erfüllung der ökologischen und/oder sozialen Merkmale ergriffen?

Der Referenzindex bewarb ökologische und soziale Merkmale. Hierzu wurden bei jeder Neugewichtung des Referenzindex Unternehmen des Mutterindex, die die oben beschriebenen spezifischen ESG-Kriterien nicht erfüllten, ausgeschlossen. Das Finanzprodukt verfolgte eine „indirekte Anlagepolitik“ zur Erreichung des Anlageziels, das heißt, die Nachbildung des Referenzindex erfolgte über ein Tauschgeschäft (Swap). Dabei wurde ein Finanzkontrakt (Derivat) mit der Deutschen Bank abgeschlossen, bei dem der größte Teil der Zeichnungserlöse gegen eine Rendite auf den Referenzindex „getauscht“ wurde („Funded Swap“), und/oder es wurden übertragbare Wertpapiere erworben und mit einem oder mehreren Swap-Kontrahenten Derivategeschäfte in Bezug auf die übertragbaren Wertpapiere und den Referenzindex eingegangen, um die Rendite auf den Referenzindex zu erzielen („Unfunded Swap“). Im Berichtszeitraum erzielte das Finanzprodukt die Rendite auf den Referenzindex durch den Einsatz von Unfunded Swaps.



Wie hat dieses Finanzprodukt im Vergleich zum bestimmten Referenzwert abgeschnitten?

Das Finanzprodukt hat den MSCI China A Inclusion Select ESG Screened Index als Referenzwert festgelegt. Ein Vergleich der Wertentwicklung des Finanzprodukts mit der des Referenzindex kann der folgenden Darstellung entnommen werden.

Bei den **Referenzwerten** handelt es sich um Indizes, mit denen gemessen wird, ob das Finanzprodukt die beworbenen ökologischen oder sozialen Merkmale erreicht.

Wie unterscheidet sich der Referenzwert von einem breiten Marktindex?

Der Index basiert auf dem Mutterindex, der die Wertentwicklung bestimmter Aktien chinesischer Unternehmen mit großer und mittlerer Marktkapitalisierung, die an chinesischen Festlandbörsen wie den Börsen in Shanghai und Shenzhen notiert sind (sog. „A-Aktien“) und über das Stock-Connect-System gehandelt werden können, widerspiegeln soll. Bei der Zusammensetzung des Referenzindex werden Unternehmen aus dem Mutterindex ausgeschlossen, die bestimmte ESG-Kriterien nicht erfüllen. Hierbei handelt es sich um Unternehmen, die

- nicht von MSCI ESG Research bewertet sind;
- ein MSCI ESG-Rating von CCC aufweisen;
- an kontroversen Waffengeschäften beteiligt sind;
- im ESG Business Involvement Screening Research von MSCI als Unternehmen eingestuft sind, die bestimmte Obergrenzen für Umsätze aus kontroversen Tätigkeiten (unter anderem in den Bereichen Tabakprodukte, konventionelle Waffen, Nuklearwaffen, Waffen der zivilen Nutzung, Abbau von Thermalkohle, unkonventionelle Öl- und Gasförderung und/oder Öl- und Gasförderung in der Arktis und Palmöl) überschreiten; und
- mit einem MSCI ESG Controversies Score von 0 und/oder Nichteinhaltung der Prinzipien des Global Compact der Vereinten Nationen oder mit einem unzureichenden MSCI ESG Controversies Score in Bezug auf bestimmte Kontroversen im Hinblick auf die Biodiversität und/oder die Umwelt

Der Referenzindex enthält auch eine Regel zur Verringerung der CO₂-Emissionen, die vorsieht, dass bei unzureichender Reduzierung der THG-Emissionsintensität („THG“) des Referenzindex im Vergleich zum Parent-Index nach Anwendung der oben genannten Ausschlüsse die Bestandteile in absteigender Reihenfolge der THG-Emissionsintensität ausgeschlossen werden, bis ein entsprechender von MSCI Climate Change Metrics festgelegter Schwellenwert für die Reduzierung erreicht wird.

Wie hat dieses Finanzprodukt in Bezug auf die Nachhaltigkeitsindikatoren abgeschnitten, mit denen die Ausrichtung des Referenzwerts auf die beworbenen ökologischen oder sozialen Merkmale bestimmt wird?

Xtrackers MSCI China A ESG Screened Swap UCITS ETF

Indikatoren	Performanz Finanzprodukt Xtrackers MSCI China A ESG Screened Swap UCITS ETF	Performanz MSCI China A Inclusion Select ESG Screened Index
Beteiligung an Tabak	0,18 Marktgewicht (%)	0,18 Marktgewicht (%)
Beteiligung an umstrittenen Waffen	0,18 Marktgewicht (%)	0,18 Marktgewicht (%)
Engagement in sehr schwerwiegenden Kontroversen	0,18 Marktgewicht (%)	0,18 Marktgewicht (%)
Engagement in Worst-in-Class-Emittenten	0,18 Marktgewicht (%)	0,18 Marktgewicht (%)

Stand: 30. Dezember 2024

Wie hat dieses Finanzprodukt im Vergleich zum Referenzwert abgeschnitten?

Referenz Benchmark Vergleich	Finanzprodukt	Benchmark
	Xtrackers MSCI China A ESG Screened Swap UCITS ETF	MSCI China A Inclusion Select ESG Screened Index
Performanz	15.13%	11.91%

Performance (für die Periode 01. Januar 2024 bis zum 31. Dezember 2024)

Wie hat dieses Finanzprodukt im Vergleich zum breiten Marktindex abgeschnitten?

Vergleich mit dem breiten Marktindex	Finanzprodukt	Breiter Marktindex
	Xtrackers MSCI China A ESG Screened Swap UCITS ETF	MSCI China A Inclusion Index
Performanz	15.13%	11.70%

Performance (für die Periode 01. Januar 2024 bis zum 31. Dezember 2024)

Regelmäßige Informationen zu den in Artikel 8 Absätze 1, 2 und 2a der Verordnung (EU) 2019/2088 und Artikel 6 Absatz 1 der Verordnung (EU) 2020/852 genannten Finanzprodukten

Eine **nachhaltige Investition** ist eine Investition in eine Wirtschaftstätigkeit, die zur Erreichung eines Umweltziels oder sozialen Ziels beiträgt, vorausgesetzt, dass diese Investition keine Umweltziele oder sozialen Ziele erheblich beeinträchtigt und die Unternehmen, in die investiert wird, Verfahrensweisen einer guten Unternehmensführung anwenden.

Die **EU-Taxonomie** ist ein Klassifikationssystem, das in der Verordnung (EU) 2020/852 festgelegt ist und ein Verzeichnis von **ökologisch nachhaltigen Wirtschaftstätigkeiten** enthält. In dieser Verordnung ist kein Verzeichnis der sozial nachhaltigen Wirtschaftstätigkeiten festgelegt. Nachhaltige Investitionen mit einem Umweltziel könnten taxonomie-konform sein oder nicht.

Name des Produkts: Xtrackers World Green Transition Innovators UCITS ETF

Unternehmenskennung (LEI-Code): 254900SDD2Y5ZUFVYD25

Ökologische und/oder soziale Merkmale

Wurden mit diesem Finanzprodukt nachhaltige Investitionen angestrebt?

<input checked="" type="radio"/> <input checked="" type="radio"/> <input type="radio"/> Ja	<input checked="" type="radio"/> <input type="radio"/> <input checked="" type="checkbox"/> Nein
<input type="checkbox"/> Es wurden damit nachhaltige Investitionen mit einem Umweltziel getätigt : ____%	<input checked="" type="checkbox"/> Es wurden damit ökologische/soziale Merkmale beworben und obwohl keine nachhaltigen Investitionen angestrebt wurden, enthielt es 23,19% an nachhaltigen Investitionen
<input type="checkbox"/> in Wirtschaftstätigkeiten, die nach der EU-Taxonomie als ökologisch nachhaltig einzustufen sind	<input type="checkbox"/> mit einem Umweltziel in Wirtschaftstätigkeiten, die nach der EU-Taxonomie als ökologisch nachhaltig einzustufen sind
<input type="checkbox"/> in Wirtschaftstätigkeiten, die nach der EU-Taxonomie nicht als ökologisch nachhaltig einzustufen sind	<input checked="" type="checkbox"/> mit einem Umweltziel in Wirtschaftstätigkeiten, die nach der EU-Taxonomie nicht als ökologisch nachhaltig einzustufen sind
<input type="checkbox"/> Es wurden damit nachhaltige Investitionen mit einem sozialen Ziel getätigt: ____%	<input checked="" type="checkbox"/> mit einem sozialen Ziel
	<input type="checkbox"/> Es wurden damit ökologische/soziale Merkmale beworben, aber keine nachhaltigen Investitionen getätigt .



Mit **Nachhaltigkeitsindikatoren** wird gemessen, inwieweit die mit dem Finanzprodukt beworbenen ökologischen oder sozialen Merkmale erreicht werden.

Inwieweit wurden die mit dem Finanzprodukt beworbenen ökologischen und/oder sozialen Merkmale erfüllt?

Das Finanzprodukt bewarb ökologische und soziale Merkmale und qualifizierte als Finanzprodukt gemäß Artikel 8 Absatz 1 SFDR durch das Screening potenzieller Wertpapiere mittels einer ESG-Datenbank, in der Unternehmen, die unter anderem gegen die folgenden ESG-Standards verstießen, aus dem Anlageuniversum ausgeschlossen wurden:

- ein MSCI ESG-Rating von CCC aufwiesen;
- nicht die Prinzipien des UN Global Compact einhielten, einen MSCI ESG Controversies Score von null oder einen unzureichenden MSCI ESG Controversies Score in Bezug auf bestimmte umstrittene Umweltthemen aufwiesen;
- an kontroversen Waffengeschäften beteiligt waren;
- von MSCI als Unternehmen eingestuft waren, die bestimmte Umsatzgrenzen für Aktivitäten in Bezug auf Waffen, darunter Waffen der zivilen Nutzung, Atomwaffen und konventionelle Waffen, überschreiten;
- von MSCI als Unternehmen eingestuft waren, die bestimmte Umsatzgrenzen für kontroverse Tätigkeiten (unter anderem in den Bereichen Tabakproduktion, Erwachsenenunterhaltung, Glücksspiel, Alkohol, genetisch veränderte Organismen und Kernenergie) überschreiten, und/oder
- von MSCI als Unternehmen eingestuft waren, die bestimmte Umsatzgrenzen für Tätigkeiten in den Bereichen fossile Brennstoffe überschreiten; darunter fielen insbesondere der Besitz von fossilen Brennstoffreserven, die Förderung fossiler Brennstoffe, Stromerzeugung aus fossilen Brennstoffen, gasförmige Brennstoffe, Erdöl, unkonventionelle Öl- und Gasförderung, Stein- und Braunkohle sowie Stromerzeugung aus Thermalkohle.

Hinweis: Unternehmen, bei denen MSCI ESG Research keine ESG Controversies-Bewertung durchgeführt und kein ESG-Rating ermittelt hat, wurden ebenfalls ausgeschlossen.

Das Finanzprodukt nutzte Daten von MSCI ESG Research LLC, um bestimmte ESG-Kriterien unter Verwendung der folgenden Produkte anzuwenden: MSCI ESG Ratings, MSCI ESG Controversies, MSCI ESG Business Involvement Screening Research und MSCI Climate Change Metrics.

MSCI ESG-Ratings

MSCI ESG Ratings stellte Research, Daten, Analysen und Bewertungen zur Verfügung, die darüber Aufschluss gaben, wie gut Unternehmen Umwelt-, Sozial- und Governance-Risiken und -Potenziale steuerten. MSCI ESG Ratings vergab ein unternehmensbezogenes ESG-Gesamtrating.

MSCI ESG Controversies

MSCI ESG Controversies lieferte Bewertungen für Kontroversen, die sich aus negativen Auswirkungen der Geschäftstätigkeiten, Produkte und Dienstleistungen eines Unternehmens auf Umwelt, Soziales und/oder Unternehmensführung ergeben.

MSCI ESG Business Involvement Screening Research

MSCI ESG Business Involvement Screening Research („BISR“) sollte institutionellen Anlegern das Management von ESG-Standards und -Einschränkungen ermöglichen.

MSCI Climate Change Metrics

MSCI Climate Change Metrics stellte Klimadaten und Tools zur Verfügung, die Anleger dabei unterstützen, klimabezogene Risiken und Chancen in ihre Anlagestrategie und -prozesse einzubeziehen.

Dieses Finanzprodukt hatte keinen Referenzwert für die Erreichung der beworbenen ökologischen und/oder sozialen Merkmale bestimmt.

Wie haben die Nachhaltigkeitsindikatoren abgeschnitten?

Xtrackers World Green Transition Innovators UCITS ETF

Indikatoren	Beschreibung	Performanz 30. Dezember 2024
Beteiligung an umstrittenen Waffen	Der prozentuale Anteil des Marktwerts des Finanzproduktportfolios, der in Unternehmen engagiert ist, die Verbindungen zu Streumunition, Landminen, biologischen/chemischen Waffen, Waffen mit abgereichertem Uran, blendenden Laserwaffen, Brandwaffen und/oder Splitterwaffen haben, wie von MSCI bestimmt, oder für den keine Daten verfügbar waren.	0 Marktgewicht (%)
Engagement in fossilen Brennstoffen	Der prozentuale Anteil des Marktwerts des Finanzproduktportfolios, der laut Feststellung von MSCI in Unternehmen engagiert ist, die an fossilen Brennstoffen beteiligt sind. Dazu gehören Unternehmen, die Einnahmen aus der Förderung von Kraftwerkskohle, unkonventionellem und konventionellem Öl und Gas, der Ö Raffinerie sowie Einnahmen aus der Stromerzeugung aus Kraftwerkskohle, flüssigen Brennstoffen oder Erdgas erzielen, oder für die keine Daten verfügbar waren.	8,29 Marktgewicht (%)
Engagement in sehr schwerwiegenden Kontroversen	Der prozentuale Anteil des Marktwerts des Finanzproduktportfolios, der in Unternehmen engagiert ist, die mit einer oder mehreren sehr schwerwiegenden Kontroversen in Bezug auf Umwelt, Kunden, Menschenrechte, Arbeitsrechte und Unternehmensführung konfrontiert sind, wie von MSCI bestimmt, einschließlich von Verstößen gegen die OECD-Leitsätze für multinationale Unternehmen und die Leitprinzipien der Vereinten Nationen für Wirtschaft und Menschenrechte, oder für die keine Daten verfügbar waren.	0 Marktgewicht (%)
Engagement in Worst-in-Class-Emittenten	Der prozentuale Anteil des Marktwerts des Finanzproduktportfolios, der in Unternehmen mit einem Rating von „CCC“ engagiert ist, wie von MSCI bestimmt, oder für den keine Daten verfügbar waren.	0 Marktgewicht (%)

...und im Vergleich zu früheren Perioden?

N/A

Welche Ziele verfolgten die nachhaltigen Investitionen, die mit dem Finanzprodukt teilweise getätigt wurden, und wie trägt die nachhaltige Investition zu diesen Zielen bei?

Obwohl das Finanzprodukt kein nachhaltiges Anlageziel verfolgte, legte es einen Mindestanteil seiner Vermögenswerte in nachhaltigen Investitionen gemäß Artikel 2 Absatz 17 SFDR an.

Zum 31.12.2024 waren 23,19% des Nettovermögens des Finanzprodukts in nachhaltige wirtschaftliche Tätigkeiten investiert, die gemäß Artikel 2 Absatz 17 SFDR einen positiven Beitrag zu einem Umweltziel und/oder zu einem sozialen Ziel leisten. Nachhaltige wirtschaftliche Tätigkeiten bezeichnen den Anteil der wirtschaftlichen Tätigkeiten eines Emittenten, die zur Erreichung eines Umweltziels und/oder eines sozialen Ziels beitragen, vorausgesetzt, dass diese Investitionen keines dieser Ziele erheblich beeinträchtigen und die Unternehmen, in die investiert wird, Verfahrensweisen einer guten Unternehmensführung anwenden. In die Nachhaltigkeitsbewertung von Anlagen flossen Daten von einem oder mehreren Datenanbietern und/oder aus öffentlichen Quellen ein, um festzustellen, ob eine Tätigkeit nachhaltig war. Die Umweltziele und/oder sozialen Ziele wurden anhand der Tätigkeiten ermittelt, die einen positiven Beitrag zu den Zielen der Vereinten Nationen für eine nachhaltige Entwicklung („UN-SDGs“) leisteten. Hierzu zählten unter anderem: (i) Ziel 1: Keine Armut, (ii) Ziel 2: Kein Hunger, (iii) Ziel 3: Gesundheit und Wohlergehen, (iv) Ziel 4: Hochwertige Bildung, (v) Ziel 5: Geschlechtergleichheit, (vi) Ziel 6: Sauberes Wasser und Sanitäreinrichtungen, (vii) Ziel 7: Bezahlbare und saubere Energie, (viii) Ziel 10: Weniger Ungleichheiten, (ix) Ziel 11: Nachhaltige Städte und Gemeinden, (x) Ziel 12: Nachhaltiger Konsum, (xi) Ziel 13: Maßnahmen zum Klimaschutz, (xii) Ziel 14: Leben unter Wasser und (xiii) Ziel 15: Leben an Land. Diese Tätigkeiten wurden nach Umsatz, Investitionsausgaben (CapEx) und/oder Betriebsausgaben (OpEx) bewertet.

Inwiefern haben die nachhaltigen Investitionen, die mit dem Finanzprodukt teilweise getätigt wurden, ökologisch oder sozial nachhaltigen Anlagezielen nicht erheblich geschadet?

Gemäß Artikel 2 Absatz 17 SFDR wurden durch diese nachhaltigen Investitionen keine Umweltziele oder sozialen Ziele erheblich beeinträchtigt und befolgten die Emittenten dieser nachhaltigen Investitionen Verfahrensweisen einer guten Unternehmensführung. Investitionen, die die Schwellenwerte für die Vermeidung erheblicher Beeinträchtigungen (Do No Significant Harm – „DNSH“) nicht erfüllten, wurden bei der Berechnung des Anteils nachhaltiger Investitionen des Finanzprodukts nicht berücksichtigt. Die DNSH-Schwellenwerte betrafen unter anderem:

- Beteiligung an schädlichen Geschäftsaktivitäten
- Verstoß gegen internationale Normen oder Beteiligung an sehr schwerwiegenden Kontroversen
- Überschreitung bestimmter Schwellenwerte bei den Indikatoren für nachteilige Auswirkungen

Wie wurden die Indikatoren für nachteilige Auswirkungen auf Nachhaltigkeitsfaktoren berücksichtigt?

Im Rahmen der DNSH-Bewertung gemäß Artikel 2 Absatz 17 SFDR wurden in die Nachhaltigkeitsbewertung von Anlagen bestimmte Messgrößen für die wichtigsten nachteiligen Auswirkungen einbezogen. Außerdem wurden bei dem Finanzprodukt Kriterien berücksichtigt, die dazu dienten, das Engagement zu reduzieren oder Wertpapiere auszuschließen, die mit den folgenden Indikatoren für die wichtigsten nachteiligen Auswirkungen unvereinbar waren:

- Engagement in Unternehmen, die im Bereich der fossilen Brennstoffe tätig sind (Nr. 4)
- Verstoß gegen die Prinzipien des UN Global Compact und die OECD-Leitsätze für multinationale Unternehmen (Nr. 10)
- Engagement in umstrittenen Waffen (Nr. 14)

Stehen die nachhaltigen Investitionen mit den OECD-Leitsätzen für multinationale Unternehmen und den Leitprinzipien der Vereinten Nationen für Wirtschaft und Menschenrechte in Einklang? Nähere Angaben:

Wertpapiere vom Unternehmen, die gegen die OECD-Leitsätze für multinationale Unternehmen und die Leitprinzipien der Vereinten Nationen für Wirtschaft und Menschenrechte verstoßen, sind für eine Investition durch das Finanzprodukt ausgeschlossen.

In der EU-Taxonomie ist der Grundsatz „Vermeidung erheblicher Beeinträchtigungen“ festgelegt, nach dem taxonomiekonforme Investitionen die Ziele der EU-Taxonomie nicht erheblich beeinträchtigen dürfen, und es sind spezifische EU-Kriterien beigefügt.

Der Grundsatz „Vermeidung erheblicher Beeinträchtigungen“ findet nur bei denjenigen dem Finanzprodukt zugrunde liegenden Investitionen Anwendung, die die EU-Kriterien für ökologisch nachhaltige Wirtschaftsaktivitäten berücksichtigen. Die dem verbleibenden Teil dieses Finanzprodukts zugrunde liegenden Investitionen berücksichtigen nicht die EU-Kriterien für ökologisch nachhaltige Wirtschaftsaktivitäten.

Alle anderen nachhaltigen Investitionen dürfen ökologische oder soziale Ziele ebenfalls nicht erheblich beeinträchtigen.



Wie wurden bei diesem Finanzprodukt die wichtigsten nachteiligen Auswirkungen auf Nachhaltigkeitsfaktoren berücksichtigt?

Bei den **wichtigsten nachteiligen Auswirkungen** handelt es sich um die bedeutendsten nachteiligen Auswirkungen von Investitionsentscheidungen auf Nachhaltigkeitsfaktoren in den Bereichen Umwelt, Soziales und Beschäftigung, Achtung der Menschenrechte und Bekämpfung von Korruption und Bestechung.

Im Rahmen der DNSH-Bewertung gemäß Artikel 2 Absatz 17 SFDR wurden in die Nachhaltigkeitsbewertung von Anlagen bestimmte Messgrößen für die wichtigsten nachteiligen Auswirkungen einbezogen. Außerdem wurden bei dem Finanzprodukt Kriterien berücksichtigt, die dazu dienen, das Engagement zu reduzieren oder Wertpapiere auszuschließen, die mit den folgenden Indikatoren für die wichtigsten nachteiligen Auswirkungen unvereinbar waren:

- Engagement in Unternehmen, die im Bereich der fossilen Brennstoffe tätig sind (Nr. 4)
- Verstoß gegen die Prinzipien des UN Global Compact und die OECD-Leitsätze für multinationale Unternehmen (Nr. 10)
- Engagement in umstrittenen Waffen (Nr. 14)



Welche sind die Hauptinvestitionen dieses Finanzprodukts?

Xtrackers World Green Transition Innovators UCITS ETF

Größte Investitionen	Aufschlüsselung der Branchenstruktur gemäß NACE-Systematik	In % des durchschnittlichen Portfoliovermögens	Aufschlüsselung der Länder
Microsoft Corp.	J - Information und Kommunikation	8,0 %	Vereinigte Staaten
NVIDIA Corp.	C - Verarbeitendes Gewerbe/Herstellung von Waren	8,0 %	Vereinigte Staaten
Apple	G - Handel; Instandhaltung und Reparatur von Kraftfahrzeugen	5,8 %	Vereinigte Staaten
Amazon.com	G - Handel; Instandhaltung und Reparatur von Kraftfahrzeugen	4,4 %	Vereinigte Staaten
Alphabet Cl.A	J - Information und Kommunikation	4,0 %	Vereinigte Staaten
Wells Fargo & Co.	K - Erbringung von Finanz- und Versicherungsdienstleistungen	3,0 %	Vereinigte Staaten
Walmart	G - Handel; Instandhaltung und Reparatur von Kraftfahrzeugen	2,5 %	Vereinigte Staaten
The Goldman Sachs Group	K - Erbringung von Finanz- und Versicherungsdienstleistungen	2,2 %	Vereinigte Staaten
Meta Platforms	J - Information und Kommunikation	2,1 %	Vereinigte Staaten
Royal Bank of Canada	K - Erbringung von Finanz- und Versicherungsdienstleistungen	1,9 %	Kanada
Toyota Motor	C - Verarbeitendes Gewerbe/Herstellung von Waren	1,9 %	Japan
UnitedHealth Group	M - Erbringung von freiberuflichen, wissenschaftlichen und technischen Dienstleistungen	1,7 %	Vereinigte Staaten
NIKE B	C - Verarbeitendes Gewerbe/Herstellung von Waren	1,6 %	Vereinigte Staaten
AON Ireland-A	K - Erbringung von Finanz- und Versicherungsdienstleistungen	1,5 %	Irland
Johnson & Johnson	C - Verarbeitendes Gewerbe/Herstellung von Waren	1,4 %	Vereinigte Staaten

für den Zeitraum vom 30. November 2024 bis zum 30. Dezember 2024

Die Liste umfasst die folgenden Investitionen, auf die **der größte Anteil der** im Bezugszeitraum getätigten **Investitionen** des Finanzprodukts entfiel: für den Zeitraum vom 30. November 2024 bis zum 31. Dezember 2024



Wie hoch war der Anteil der nachhaltigkeitsbezogenen Investitionen?

Die **Vermögensallokation** gibt den jeweiligen Anteil der Investitionen in bestimmte Vermögenswerte an.

Wie sah die Vermögensallokation aus?

Zum 31.12.2024 investierte dieses Finanzprodukt 100% seines Nettovermögens in Anlagen, die mit den beworbenen ökologischen und sozialen Merkmalen im Einklang stehen (#1 Ausgerichtet auf ökologische oder soziale Merkmale). Innerhalb dieser Kategorie erfüllten 23,19% des Vermögens des Finanzprodukts die Kriterien für eine Einstufung als nachhaltige Investitionen (#1A Nachhaltige Investitionen).

0% der Anlagen erfüllten diese Merkmale nicht (#2 Andere Investitionen).

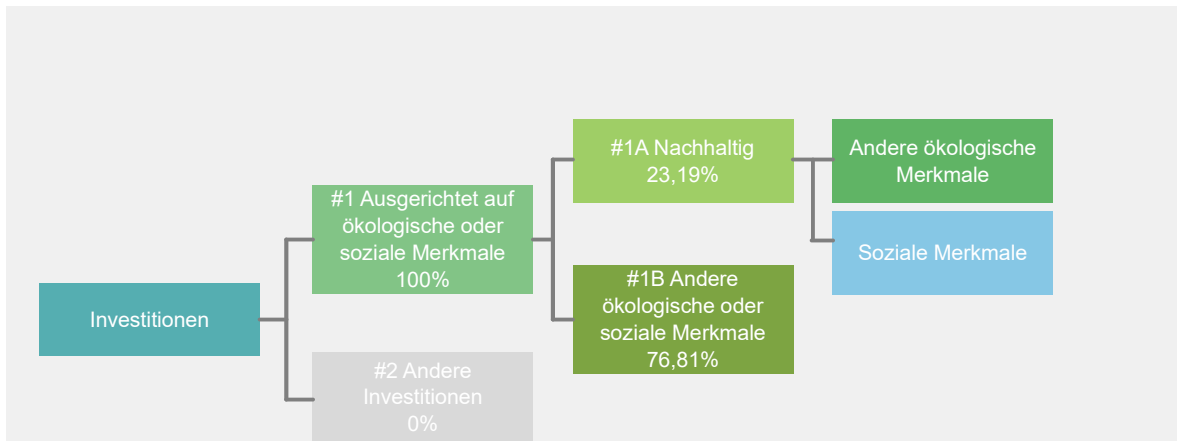

#1 Ausgerichtet auf ökologische oder soziale Merkmale umfasst Investitionen des Finanzprodukts, die zur Erreichung der beworbenen ökologischen oder sozialen Merkmale getätigt wurden.

#2 Andere Investitionen umfasst die übrigen Investitionen des Finanzprodukts, die weder auf ökologische oder soziale Merkmale ausgerichtet sind noch als nachhaltige Investitionen eingestuft werden.

Die Kategorie **#1 Ausgerichtet auf ökologische oder soziale Merkmale** umfasst folgende Unterkategorien:

- Die Unterkategorie **#1A Nachhaltige Investitionen** umfasst ökologisch und sozial nachhaltige Investitionen.
- Die Unterkategorie **#1B Andere ökologische oder soziale Merkmale** umfasst Investitionen, die auf ökologische oder soziale Merkmale ausgerichtet sind, aber nicht als nachhaltige Investitionen eingestuft werden.

In welchen Wirtschaftssektoren wurden die Investitionen getätigt?

Xtrackers World Green Transition Innovators UCITS ETF

NACE-Code	Aufschlüsselung der Branchenstruktur gemäß NACE-Systematik	In % des Portfoliovermögens
B	Bergbau und Gewinnung von Steinen und Erden	0,0 %
C	Verarbeitendes Gewerbe/Herstellung von Waren	32,9 %
D	Energieversorgung	1,4 %
F	Baugewerbe/Bau	0,2 %
G	Handel; Instandhaltung und Reparatur von Kraftfahrzeugen	15,1 %
H	Verkehr und Lagerei	0,6 %
I	gastgewerbe/Beherbergung und Gastronomie	1,3 %
J	Information und Kommunikation	21,0 %
K	Erbringung von Finanz- und Versicherungsdienstleistungen	14,7 %
M	Erbringung von freiberuflichen, wissenschaftlichen und technischen Dienstleistungen	8,3 %
N	Erbringung von sonstigen wirtschaftlichen Dienstleistungen	0,7 %
Q	Gesundheits- und Sozialwesen	0,4 %
R	Kunst, Unterhaltung und Erholung	1,1 %
NA	Sonstige	2,3 %
Beteiligung an Unternehmen, die im Bereich der fossilen Brennstoffe tätig sind*		11,5 %

Stand: 30. Dezember 2024

* Das Engagement des Finanzprodukts gegenüber Unternehmen, die im fossilen Brennstoffsektor tätig sind, wurde als das Gesamtgewicht aller Unternehmen mit jeglichen Einnahmen aus fossilen Brennstoffen, einschließlich sekundärer Aktivitäten, ermittelt und unterscheidet sich von den gemäß der NACE-Klassifikation definierten Wirtschaftssektoren. Die Berechnung gilt ausschließlich für Wertpapiere, die als Unternehmen klassifiziert sind. Die Daten stammen von verschiedenen Datenanbietern, was zu Abweichungen gegenüber anderen in diesem Bericht offengelegten Angaben zur Beteiligung gegenüber fossilen Brennstoffen führen kann.



Inwiefern waren die nachhaltigen Investitionen mit einem Umweltziel mit der EU-Taxonomie konform?

k.A. – Es gab keinen Mindestanteil nachhaltiger Investitionen mit einem Umweltziel, die mit der EU-Taxonomie konform waren. Deshalb wird der Anteil ökologisch nachhaltiger Investitionen gemäß der Verordnung (EU) 2020/852 (Taxonomieverordnung) mit 0% des Vermögens des Finanzprodukts angesetzt. Es kann jedoch vorgekommen sein, dass einige nachhaltige Investitionen trotzdem dem Umweltziel der Taxonomie-Verordnung entsprachen.

Mit Blick auf die EU-Taxonomiekonformität umfassen die Kriterien für **fossiles Gas** die Begrenzung der Emissionen und die Umstellung auf voll erneuerbare Energie oder CO₂-arme Kraftstoffe bis Ende 2035. Die Kriterien für **Kernenergie** beinhalten umfassende Sicherheits- und Abfallentsorgungsvorschriften.

Ermöglichende Tätigkeiten wirken unmittelbar ermöglichend darauf hin, dass andere Tätigkeiten einen wesentlichen Beitrag zu den Umweltzielen leisten.

Übergangstätigkeiten sind Tätigkeiten, für die es noch keine CO₂-armen Alternativen gibt und die unter anderem Treibhausgasemissionswerte aufweisen, die den besten Leistungen entsprechen.

Wurde mit dem Finanzprodukt in EU-taxonomiekonforme Tätigkeiten im Bereich fossiles Gas und/oder Kernenergie investiert¹?

Ja:

In fossiles Gas

In Kernenergie

Nein

¹ Tätigkeiten im Bereich fossiles Gas und/oder Kernenergie sind nur dann EU-taxonomiekonform, wenn sie zur Eindämmung des Klimawandels („Klimaschutz“) beitragen und kein Ziel der EU-Taxonomie erheblich beeinträchtigen – siehe Erläuterung am linken Rand. Die vollständigen Kriterien für EU-taxonomiekonforme Wirtschaftstätigkeiten im Bereich fossiles Gas und Kernenergie sind in der Delegierten Verordnung (EU) 2022/1214 der Kommission festgelegt.

Taxonomiekonforme Tätigkeiten, ausgedrückt durch den Anteil der:

- **Umsatzerlöse**, die die gegenwärtige „Umweltfreundlichkeit“ der Unternehmen, in die investiert wird, widerspiegeln.

- **Investitionsausgaben** (CapEx), die die umweltfreundlichen, für den Übergang zu einer grünen Wirtschaft relevanten Investitionen der Unternehmen, in die investiert wird, aufzeigen.

- **Betriebsausgaben** (OpEx), die die umweltfreundlichen betrieblichen Aktivitäten der Unternehmen, in die investiert wird, widerspiegeln.

Die nachstehenden Grafiken zeigen den Mindestprozentsatz der EU-taxonomiekonformen Investitionen in Grün. Da es keine geeignete Methode zur Bestimmung der Taxonomiekonformität von Staatsanleihen* gibt, zeigt die erste Grafik die Taxonomiekonformität in Bezug auf alle Investitionen des Finanzprodukts einschließlich der Staatsanleihen, während die zweite Grafik die Taxonomiekonformität nur in Bezug auf die Investitionen des Finanzprodukts zeigt, die keine Staatsanleihen umfassen.

1. Taxonomiekonformität der Investitionen **einschließlich Staatsanleihen***

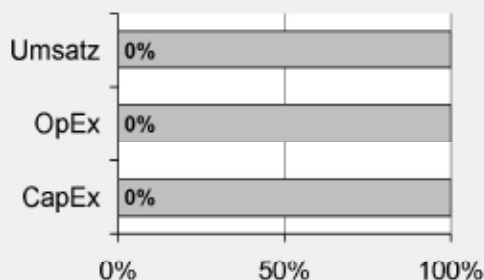

Taxonomiekonform: Fossiles Gas	0,00%
Taxonomiekonform: Kernenergie	0,00%
Taxonomiekonform (ohne fossiles Gas und Kernenergie)	0,00%
Taxonomiekonform	0,00%
Nicht taxonomiekonform	100,00%

2. Taxonomiekonformität der Investitionen **ohne Staatsanleihen***

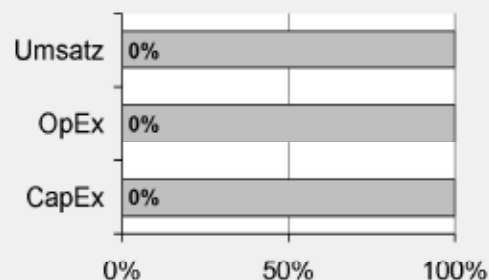

Taxonomiekonform: Fossiles Gas	0,00%
Taxonomiekonform: Kernenergie	0,00%
Taxonomiekonform (ohne fossiles Gas und Kernenergie)	0,00%
Taxonomiekonform	0,00%
Nicht taxonomiekonform	100,00%

Diese Grafik gibt 100% der Gesamtinvestitionen wieder.

* Für die Zwecke dieser Diagramme umfasst der Begriff „Staatsanleihen“ alle Risikopositionen gegenüber Staaten.

Wie hoch ist der Anteil der Investitionen, die in Übergangstätigkeiten und ermöglichende Tätigkeiten geflossen sind?

k.A. – Es gab keinen Mindestanteil nachhaltiger Investitionen mit einem Umweltziel, die mit der EU-Taxonomie konform waren. Deshalb wird der Anteil der Investitionen in Übergangswirtschaftstätigkeiten und ermöglichende Tätigkeiten gemäß der Verordnung (EU) 2020/852 (Taxonomieverordnung) mit 0% des Vermögens des Finanzprodukts angesetzt. Es kann jedoch vorgekommen sein, dass einige nachhaltige Investitionen in Übergangswirtschaftstätigkeiten und ermöglichende Tätigkeiten erfolgten.

Wie hat sich der Anteil der Investitionen, die mit der EU-Taxonomie in Einklang gebracht werden, im Vergleich zu früheren Bezugszeiträumen entwickelt?

k.A.



sind nachhaltige Investitionen mit einem Umweltziel, die **die Kriterien** für ökologisch nachhaltige Wirtschaftstätigkeiten gemäß der Verordnung (EU) 2020/852 **nicht berücksichtigen**.



Wie hoch war der Anteil der nicht mit der EU-Taxonomie konformen nachhaltigen Investitionen mit einem Umweltziel?

Zum 31.12.2024 betrug der Anteil nachhaltiger Investitionen, die zu einem Umweltziel beitragen, 10,88%.



Wie hoch war der Anteil der sozial nachhaltigen Investitionen?

Zum 31.12.2024 betrug der Anteil nachhaltiger Investitionen, die zu einem sozialen beitragen, 11,37%.



Welche Investitionen fielen unter „Andere Investitionen“, welcher Anlagezweck wurde mit ihnen verfolgt und gab es einen ökologischen oder sozialen Mindestschutz?

Das Finanzprodukt bewarb vorwiegend eine Portfoliostruktur bestehend aus Anlagen, die mit ökologischen und sozialen Merkmalen im Einklang standen (#1 Ausgerichtet auf ökologische oder soziale Merkmale).

Die Investitionen unter „#2 Andere Investitionen“ umfassten zusätzliche flüssige Mittel, die für die Zwecke einer effizienten Portfolioverwaltung gehalten werden. Dazu zählten besicherte/unbesicherte Einlagen und/oder Anteile von anderen OGAW oder anderen Organismen für gemeinsame Anlagen, die eine Geldmarkt- oder Cash-Strategie verfolgten, oder Finanzderivate.



Welche Maßnahmen wurden während des Bezugszeitraums zur Erfüllung der ökologischen und/oder sozialen Merkmale ergriffen?

Das Finanzprodukt bewarb ökologische und soziale Merkmale durch das Screening potenzieller Wertpapiere mittels einer ESG-Datenbank, in der Unternehmen, die unter anderem gegen die folgenden ESG-Standards verstießen, aus dem Anlageuniversum ausgeschlossen wurden:

- ein MSCI ESG-Rating von CCC aufwiesen;
- nicht die Prinzipien des UN Global Compact einhielten, einen MSCI ESG Controversies Score von null oder einen unzureichenden MSCI ESG Controversies Score in Bezug auf bestimmte umstrittene Umweltthemen aufwiesen;
- an kontroversen Waffengeschäften beteiligt waren;
- von MSCI als Unternehmen eingestuft waren, die bestimmte Umsatzgrenzen für Aktivitäten in Bezug auf Waffen, darunter Waffen der zivilen Nutzung, Atomwaffen und konventionelle Waffen, überschreiten;
- von MSCI als Unternehmen eingestuft waren, die bestimmte Umsatzgrenzen für kontroverse Tätigkeiten (unter anderem in den Bereichen Tabakproduktion, Erwachsenenunterhaltung, Glücksspiel, Alkohol, genetisch veränderte Organismen und Kernenergie) überschreiten, und/oder
- von MSCI als Unternehmen eingestuft waren, die bestimmte Umsatzgrenzen für Tätigkeiten in den Bereichen fossile Brennstoffe überschreiten; darunter fielen insbesondere der Besitz von fossilen Brennstoffreserven, die Förderung fossiler Brennstoffe, Stromerzeugung aus fossilen Brennstoffen, gasförmige Brennstoffe, Erdöl, unkonventionelle Öl- und Gasförderung, Stein- und Braunkohle sowie Stromerzeugung aus Thermalkohle.

Hinweis: Unternehmen, bei denen MSCI ESG Research keine ESG Controversies-Bewertung durchgeführt und kein ESG-Rating ermittelt hat, wurden ebenfalls ausgeschlossen.

Das Finanzprodukt nutzte Daten von MSCI ESG Research LLC, um bestimmte ESG-Kriterien unter Verwendung der folgenden Produkte anzuwenden: MSCI ESG Ratings, MSCI ESG Controversies, MSCI ESG Business Involvement Screening Research und MSCI Climate Change Metrics.

MSCI ESG-Ratings

MSCI ESG Ratings stellte Research, Daten, Analysen und Bewertungen zur Verfügung, die darüber Aufschluss gaben, wie gut Unternehmen Umwelt-, Sozial- und Governance-Risiken und -Potenziale steuerten. MSCI ESG Ratings vergab ein unternehmensbezogenes ESG-Gesamtrating.

MSCI ESG Controversies

MSCI ESG Controversies lieferte Bewertungen für Kontroversen, die sich aus negativen Auswirkungen der Geschäftstätigkeiten, Produkte und Dienstleistungen eines Unternehmens auf Umwelt, Soziales und/oder Unternehmensführung ergeben.

MSCI ESG Business Involvement Screening Research

MSCI ESG Business Involvement Screening Research („BISR“) sollte institutionellen Anlegern das Management von ESG-Standards und -Einschränkungen ermöglichen.

MSCI Climate Change Metrics

MSCI Climate Change Metrics stellte Klimadaten und Tools zur Verfügung, die Anleger dabei unterstützen, klimabezogene Risiken und Chancen in ihre Anlagestrategie und -prozesse einzubeziehen.

Dieses Finanzprodukt hatte keinen Referenzwert für die Erreichung der beworbenen ökologischen und/oder sozialen Merkmale bestimmt.

Einen wesentlichen Bestandteil des Ansatzes der DWS Gruppe bei nachhaltigen Investitionen bildet die aktive Einflussnahme auf die Emittenten der Beteiligungsunternehmen durch Stimmrechtsausübung (Proxy Voting) und einen aktiven Dialog mit dem Ziel, Änderungen zugunsten der Kunden herbeizuführen. Die DWS verfolgte eine Mitwirkungspolitik und wandte eine Corporate Governance- und Stimmrechtsvertretungsrichtlinie an. Weitere Informationen zu den Aktivitäten der Stimmrechtsvertretung bei diesem Finanzprodukt finden Sie unter <https://funds.dws.com/en-lu/about-us/corporate-governance/>.



Wie hat dieses Finanzprodukt im Vergleich zum bestimmten Referenzwert abgeschnitten?

Bei den **Referenzwerten** handelt es sich um Indizes, mit denen gemessen wird, ob das Finanzprodukt die beworbenen ökologischen oder sozialen Merkmale erreicht.

Das Finanzprodukt hat keinen Referenzwert zur Erreichung der beworbenen Umwelt- und/oder Sozialmerkmale festgelegt.

Regelmäßige Informationen zu den in Artikel 8 Absätze 1, 2 und 2a der Verordnung (EU) 2019/2088 und Artikel 6 Absatz 1 der Verordnung (EU) 2020/852 genannten Finanzprodukten

Eine **nachhaltige Investition** ist eine Investition in eine Wirtschaftstätigkeit, die zur Erreichung eines Umweltziels oder sozialen Ziels beiträgt, vorausgesetzt, dass diese Investition keine Umweltziele oder sozialen Ziele erheblich beeinträchtigt und die Unternehmen, in die investiert wird, Verfahrensweisen einer guten Unternehmensführung anwenden.

Die **EU-Taxonomie** ist ein Klassifikationssystem, das in der Verordnung (EU) 2020/852 festgelegt ist und ein Verzeichnis von **ökologisch nachhaltigen Wirtschaftstätigkeiten** enthält. In dieser Verordnung ist kein Verzeichnis der sozial nachhaltigen Wirtschaftstätigkeiten festgelegt. Nachhaltige Investitionen mit einem Umweltziel könnten taxonomie-konform sein oder nicht.

Name des Produkts: Xtrackers World Small Cap Green Transition Innovators UCITS ETF

Unternehmenskennung (LEI-Code): 254900IZP2554DREV972

Ökologische und/oder soziale Merkmale

Wurden mit diesem Finanzprodukt nachhaltige Investitionen angestrebt?

<input checked="" type="radio"/> <input checked="" type="radio"/> <input type="radio"/> Ja	<input checked="" type="radio"/> <input type="radio"/> <input checked="" type="checkbox"/> Nein
<input type="checkbox"/> Es wurden damit nachhaltige Investitionen mit einem Umweltziel getätigt : ____%	<input checked="" type="checkbox"/> Es wurden damit ökologische/soziale Merkmale beworben und obwohl keine nachhaltigen Investitionen angestrebt wurden, enthielt es 19,73% an nachhaltigen Investitionen
<input type="checkbox"/> in Wirtschaftstätigkeiten, die nach der EU-Taxonomie als ökologisch nachhaltig einzustufen sind	<input type="checkbox"/> mit einem Umweltziel in Wirtschaftstätigkeiten, die nach der EU-Taxonomie als ökologisch nachhaltig einzustufen sind
<input type="checkbox"/> in Wirtschaftstätigkeiten, die nach der EU-Taxonomie nicht als ökologisch nachhaltig einzustufen sind	<input checked="" type="checkbox"/> mit einem Umweltziel in Wirtschaftstätigkeiten, die nach der EU-Taxonomie nicht als ökologisch nachhaltig einzustufen sind
<input type="checkbox"/> Es wurden damit nachhaltige Investitionen mit einem sozialen Ziel getätigt: ____%	<input checked="" type="checkbox"/> mit einem sozialen Ziel
	<input type="checkbox"/> Es wurden damit ökologische/soziale Merkmale beworben, aber keine nachhaltigen Investitionen getätigt .



Inwieweit wurden die mit dem Finanzprodukt beworbenen ökologischen und/oder sozialen Merkmale erfüllt?

Mit **Nachhaltigkeitsindikatoren** wird gemessen, inwieweit die mit dem Finanzprodukt beworbenen ökologischen oder sozialen Merkmale erreicht werden.

Das Finanzprodukt bewarb ökologische und soziale Merkmale und qualifizierte als Finanzprodukt gemäß Artikel 8 Absatz 1 SFDR durch das Screening potenzieller Wertpapiere mittels einer ESG-Datenbank, in der Unternehmen, die unter anderem gegen die folgenden ESG-Standards verstießen, aus dem Anlageuniversum ausgeschlossen wurden:

- ein MSCI ESG-Rating von CCC aufwiesen;
- nicht die Prinzipien des UN Global Compact einhielten, einen MSCI ESG Controversies Score von null oder einen unzureichenden MSCI ESG Controversies Score in Bezug auf bestimmte umstrittene Umweltthemen aufwiesen;
- an kontroversen Waffengeschäften beteiligt waren;
- von MSCI als Unternehmen eingestuft waren, die bestimmte Umsatzgrenzen für Aktivitäten in Bezug auf Waffen, darunter Waffen der zivilen Nutzung, Atomwaffen und konventionelle Waffen, überschreiten;
- von MSCI als Unternehmen eingestuft waren, die bestimmte Umsatzgrenzen für kontroverse Tätigkeiten (unter anderem in den Bereichen Tabakproduktion, Erwachsenenunterhaltung, Glücksspiel, Alkohol, genetisch veränderte Organismen und Kernenergie) überschreiten, und/oder
- von MSCI als Unternehmen eingestuft waren, die bestimmte Umsatzgrenzen für Tätigkeiten in den Bereichen fossile Brennstoffe überschreiten; darunter fielen insbesondere der Besitz von fossilen Brennstoffreserven, die Förderung fossiler Brennstoffe, Stromerzeugung aus fossilen Brennstoffen, gasförmige Brennstoffe, Erdöl, unkonventionelle Öl- und Gasförderung, Stein- und Braunkohle sowie Stromerzeugung aus Thermalkohle.

Hinweis: Unternehmen, bei denen MSCI ESG Research keine ESG Controversies-Bewertung durchgeführt und kein ESG-Rating ermittelt hat, wurden ebenfalls ausgeschlossen.

Das Finanzprodukt nutzte Daten von MSCI ESG Research LLC, um bestimmte ESG-Kriterien unter Verwendung der folgenden Produkte anzuwenden: MSCI ESG Ratings, MSCI ESG Controversies, MSCI ESG Business Involvement Screening Research und MSCI Climate Change Metrics.

MSCI ESG-Ratings

MSCI ESG Ratings stellte Research, Daten, Analysen und Bewertungen zur Verfügung, die darüber Aufschluss gaben, wie gut Unternehmen Umwelt-, Sozial- und Governance-Risiken und -Potenziale steuerten. MSCI ESG Ratings vergab ein unternehmensbezogenes ESG-Gesamtrating.

MSCI ESG Controversies

MSCI ESG Controversies lieferte Bewertungen für Kontroversen, die sich aus negativen Auswirkungen der Geschäftstätigkeiten, Produkte und Dienstleistungen eines Unternehmens auf Umwelt, Soziales und/oder Unternehmensführung ergeben.

MSCI ESG Business Involvement Screening Research

MSCI ESG Business Involvement Screening Research („BISR“) sollte institutionellen Anlegern das Management von ESG-Standards und -Einschränkungen ermöglichen.

MSCI Climate Change Metrics

MSCI Climate Change Metrics stellte Klimadaten und Tools zur Verfügung, die Anleger dabei unterstützen, klimabezogene Risiken und Chancen in ihre Anlagestrategie und -prozesse einzubeziehen.

Dieses Finanzprodukt hatte keinen Referenzwert für die Erreichung der beworbenen ökologischen und/oder sozialen Merkmale bestimmt.

Wie haben die Nachhaltigkeitsindikatoren abgeschnitten?

Xtrackers World Small Cap Green Transition Innovators UCITS ETF

Indikatoren	Beschreibung	Performanz 30. Dezember 2024
Beteiligung an umstrittenen Waffen	Der prozentuale Anteil des Marktwerts des Finanzproduktportfolios, der in Unternehmen engagiert ist, die Verbindungen zu Streumunition, Landminen, biologischen/chemischen Waffen, Waffen mit abgereichertem Uran, blendenden Laserwaffen, Brandwaffen und/oder Splitterwaffen haben, wie von MSCI bestimmt, oder für den keine Daten verfügbar waren.	0 Marktgewicht (%)
Engagement in fossilen Brennstoffen	Der prozentuale Anteil des Marktwerts des Finanzproduktportfolios, der laut Feststellung von MSCI in Unternehmen engagiert ist, die an fossilen Brennstoffen beteiligt sind. Dazu gehören Unternehmen, die Einnahmen aus der Förderung von Kraftwerkskohle, unkonventionellem und konventionellem Öl und Gas, der Ölraffinerie sowie Einnahmen aus der Stromerzeugung aus Kraftwerkskohle, flüssigen Brennstoffen oder Erdgas erzielen, oder für die keine Daten verfügbar waren.	5,18 Marktgewicht (%)
Engagement in sehr schwerwiegenden Kontroversen	Der prozentuale Anteil des Marktwerts des Finanzproduktportfolios, der in Unternehmen engagiert ist, die mit einer oder mehreren sehr schwerwiegenden Kontroversen in Bezug auf Umwelt, Kunden, Menschenrechte, Arbeitsrechte und Unternehmensführung konfrontiert sind, wie von MSCI bestimmt, einschließlich von Verstößen gegen die OECD-Leitsätze für multinationale Unternehmen und die Leitprinzipien der Vereinten Nationen für Wirtschaft und Menschenrechte, oder für die keine Daten verfügbar waren.	0 Marktgewicht (%)
Engagement in Worst-in-Class-Emittenten	Der prozentuale Anteil des Marktwerts des Finanzproduktportfolios, der in Unternehmen mit einem Rating von „CCC“ engagiert ist, wie von MSCI bestimmt, oder für den keine Daten verfügbar waren.	0 Marktgewicht (%)

...und im Vergleich zu früheren Perioden?

N/A

Welche Ziele verfolgten die nachhaltigen Investitionen, die mit dem Finanzprodukt teilweise getätigt wurden, und wie trägt die nachhaltige Investition zu diesen Zielen bei?

Obwohl das Finanzprodukt kein nachhaltiges Anlageziel verfolgte, legte es einen Mindestanteil seiner Vermögenswerte in nachhaltigen Investitionen gemäß Artikel 2 Absatz 17 SFDR an.

Zum 31.12.2024 waren 19,73% des Nettovermögens des Finanzprodukts in nachhaltige wirtschaftliche Tätigkeiten investiert, die gemäß Artikel 2 Absatz 17 SFDR einen positiven Beitrag zu einem Umweltziel und/oder zu einem sozialen Ziel leisten. Nachhaltige wirtschaftliche Tätigkeiten bezeichnen den Anteil der wirtschaftlichen Tätigkeiten eines Emittenten, die zur Erreichung eines Umweltziels und/oder eines sozialen Ziels beitragen, vorausgesetzt, dass diese Investitionen keines dieser Ziele erheblich beeinträchtigen und die Unternehmen, in die investiert wird, Verfahrensweisen einer guten Unternehmensführung anwenden. In die Nachhaltigkeitsbewertung von Anlagen flossen Daten von einem oder mehreren Datenanbietern und/oder aus öffentlichen Quellen ein, um festzustellen, ob eine Tätigkeit nachhaltig war. Die Umweltziele und/oder sozialen Ziele wurden anhand der Tätigkeiten ermittelt, die einen positiven Beitrag zu den Zielen der Vereinten Nationen für eine nachhaltige Entwicklung („UN-SDGs“) leisteten. Hierzu zählten unter anderem: (i) Ziel 1: Keine Armut, (ii) Ziel 2: Kein Hunger, (iii) Ziel 3: Gesundheit und Wohlergehen, (iv) Ziel 4: Hochwertige Bildung, (v) Ziel 5: Geschlechtergleichheit, (vi) Ziel 6: Sauberes Wasser und Sanitäreinrichtungen, (vii) Ziel 7: Bezahlbare und saubere Energie, (viii) Ziel 10: Weniger Ungleichheiten, (ix) Ziel 11: Nachhaltige Städte und Gemeinden, (x) Ziel 12: Nachhaltiger Konsum, (xi) Ziel 13: Maßnahmen zum Klimaschutz, (xii) Ziel 14: Leben unter Wasser und (xiii) Ziel 15: Leben an Land. Diese Tätigkeiten wurden nach Umsatz, Investitionsausgaben (CapEx) und/oder Betriebsausgaben (OpEx) bewertet.

Inwiefern haben die nachhaltigen Investitionen, die mit dem Finanzprodukt teilweise getätigt wurden, ökologisch oder sozial nachhaltigen Anlagezielen nicht erheblich geschadet?

Gemäß Artikel 2 Absatz 17 SFDR wurden durch diese nachhaltigen Investitionen keine Umweltziele oder sozialen Ziele erheblich beeinträchtigt und befolgten die Emittenten dieser nachhaltigen Investitionen Verfahrensweisen einer guten Unternehmensführung. Investitionen, die die Schwellenwerte für die Vermeidung erheblicher Beeinträchtigungen (Do No Significant Harm – „DNSH“) nicht erfüllten, wurden bei der Berechnung des Anteils nachhaltiger Investitionen des Finanzprodukts nicht berücksichtigt. Die DNSH-Schwellenwerte betrafen unter anderem:

- Beteiligung an schädlichen Geschäftsaktivitäten
- Verstoß gegen internationale Normen oder Beteiligung an sehr schwerwiegenden Kontroversen
- Überschreitung bestimmter Schwellenwerte bei den Indikatoren für nachteilige Auswirkungen

Wie wurden die Indikatoren für nachteilige Auswirkungen auf Nachhaltigkeitsfaktoren berücksichtigt?

Im Rahmen der DNSH-Bewertung gemäß Artikel 2 Absatz 17 SFDR wurden in die Nachhaltigkeitsbewertung von Anlagen bestimmte Messgrößen für die wichtigsten nachteiligen Auswirkungen einbezogen. Außerdem wurden bei dem Finanzprodukt Kriterien berücksichtigt, die dazu dienten, das Engagement zu reduzieren oder Wertpapiere auszuschließen, die mit den folgenden Indikatoren für die wichtigsten nachteiligen Auswirkungen unvereinbar waren:

- Engagement in Unternehmen, die im Bereich der fossilen Brennstoffe tätig sind (Nr. 4)
- Verstoß gegen die Prinzipien des UN Global Compact und die OECD-Leitsätze für multinationale Unternehmen (Nr. 10)
- Engagement in umstrittenen Waffen (Nr. 14)

Stehen die nachhaltigen Investitionen mit den OECD-Leitsätzen für multinationale Unternehmen und den Leitprinzipien der Vereinten Nationen für Wirtschaft und Menschenrechte in Einklang? Nähere Angaben:

Wertpapiere vom Unternehmen, die gegen die OECD-Leitsätze für multinationale Unternehmen und die Leitprinzipien der Vereinten Nationen für Wirtschaft und Menschenrechte verstoßen, sind für eine Investition durch das Finanzprodukt ausgeschlossen.

In der EU-Taxonomie ist der Grundsatz „Vermeidung erheblicher Beeinträchtigungen“ festgelegt, nach dem taxonomiekonforme Investitionen die Ziele der EU-Taxonomie nicht erheblich beeinträchtigen dürfen, und es sind spezifische EU-Kriterien beigefügt.

Der Grundsatz „Vermeidung erheblicher Beeinträchtigungen“ findet nur bei denjenigen dem Finanzprodukt zugrunde liegenden Investitionen Anwendung, die die EU-Kriterien für ökologisch nachhaltige Wirtschaftsaktivitäten berücksichtigen. Die dem verbleibenden Teil dieses Finanzprodukts zugrunde liegenden Investitionen berücksichtigen nicht die EU-Kriterien für ökologisch nachhaltige Wirtschaftsaktivitäten.

Alle anderen nachhaltigen Investitionen dürfen ökologische oder soziale Ziele ebenfalls nicht erheblich beeinträchtigen.



Wie wurden bei diesem Finanzprodukt die wichtigsten nachteiligen Auswirkungen auf Nachhaltigkeitsfaktoren berücksichtigt?

Bei den **wichtigsten nachteiligen Auswirkungen** handelt es sich um die bedeutendsten nachteiligen Auswirkungen von Investitionsentscheidungen auf Nachhaltigkeitsfaktoren in den Bereichen Umwelt, Soziales und Beschäftigung, Achtung der Menschenrechte und Bekämpfung von Korruption und Bestechung.

Im Rahmen der DNSH-Bewertung gemäß Artikel 2 Absatz 17 SFDR wurden in die Nachhaltigkeitsbewertung von Anlagen bestimmte Messgrößen für die wichtigsten nachteiligen Auswirkungen einbezogen. Außerdem wurden bei dem Finanzprodukt Kriterien berücksichtigt, die dazu dienen, das Engagement zu reduzieren oder Wertpapiere auszuschließen, die mit den folgenden Indikatoren für die wichtigsten nachteiligen Auswirkungen unvereinbar waren:

- Engagement in Unternehmen, die im Bereich der fossilen Brennstoffe tätig sind (Nr. 4)
- Verstoß gegen die Prinzipien des UN Global Compact und die OECD-Leitsätze für multinationale Unternehmen (Nr. 10)
- Engagement in umstrittenen Waffen (Nr. 14)



Welche sind die Hauptinvestitionen dieses Finanzprodukts?

Xtrackers World Small Cap Green Transition Innovators UCITS ETF

Größte Investitionen	Aufschlüsselung der Branchenstruktur gemäß NACE-Systematik	In % des durchschnittlichen Portfoliovermögens	Aufschlüsselung der Länder
Guardant Health Cl.A	C - Verarbeitendes Gewerbe/Herstellung von Waren	4,5 %	Vereinigte Staaten
PUMA	C - Verarbeitendes Gewerbe/Herstellung von Waren	2,4 %	Deutschland
Open Text	J - Information und Kommunikation	2,3 %	Kanada
Lyft Cl.A	H - Verkehr und Lagerei	2,3 %	Vereinigte Staaten
Dolby Laboratories A	C - Verarbeitendes Gewerbe/Herstellung von Waren	2,3 %	Vereinigte Staaten
Uipath Cl.A	NA - Sonstige	2,1 %	Vereinigte Staaten
Match Group	N - Erbringung von sonstigen wirtschaftlichen Dienstleistungen	2,1 %	Vereinigte Staaten
Etsy	G - Handel; Instandhaltung und Reparatur von Kraftfahrzeugen	1,9 %	Vereinigte Staaten
Kyndryl Holdings	NA - Sonstige	1,9 %	Vereinigte Staaten
Ingredion	C - Verarbeitendes Gewerbe/Herstellung von Waren	1,9 %	Vereinigte Staaten
Delivery Hero Reg.	M - Erbringung von freiberuflichen, wissenschaftlichen und technischen Dienstleistungen	1,7 %	Deutschland
Start Today Co.	G - Handel; Instandhaltung und Reparatur von Kraftfahrzeugen	1,6 %	Japan
Aurora Innovation Inc.	NA - Sonstige	1,5 %	Vereinigte Staaten
KBR	F - Baugewerbe/Bau	1,5 %	Vereinigte Staaten
Roku Cl.A	J - Information und Kommunikation	1,5 %	Vereinigte Staaten

für den Zeitraum vom 30. November 2024 bis zum 30. Dezember 2024

Die Liste umfasst die folgenden Investitionen, auf die **der größte Anteil der** im Bezugszeitraum getätigten **Investitionen** des Finanzprodukts entfiel: für den Zeitraum vom 30. November 2024 bis zum 31. Dezember 2024



Wie hoch war der Anteil der nachhaltigkeitsbezogenen Investitionen?

Die **Vermögensallokation** gibt den jeweiligen Anteil der Investitionen in bestimmte Vermögenswerte an.

Wie sah die Vermögensallokation aus?

Zum 31.12.2024 investierte dieses Finanzprodukt 100% seines Nettovermögens in Anlagen, die mit den beworbenen ökologischen und sozialen Merkmalen im Einklang stehen (#1 Ausgerichtet auf ökologische oder soziale Merkmale). Innerhalb dieser Kategorie erfüllten 19,73% des Vermögens des Finanzprodukts die Kriterien für eine Einstufung als nachhaltige Investitionen (#1A Nachhaltige Investitionen).

0% der Anlagen erfüllten diese Merkmale nicht (#2 Andere Investitionen).

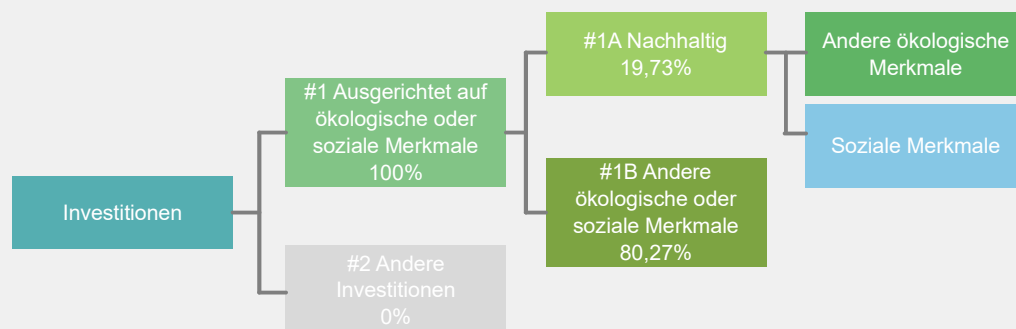

#1 Ausgerichtet auf ökologische oder soziale Merkmale umfasst Investitionen des Finanzprodukts, die zur Erreichung der beworbenen ökologischen oder sozialen Merkmale getätigt wurden.

#2 Andere Investitionen umfasst die übrigen Investitionen des Finanzprodukts, die weder auf ökologische oder soziale Merkmale ausgerichtet sind noch als nachhaltige Investitionen eingestuft werden.

Die Kategorie **#1 Ausgerichtet auf ökologische oder soziale Merkmale** umfasst folgende Unterkategorien:

- Die Unterkategorie **#1A Nachhaltige Investitionen** umfasst ökologisch und sozial nachhaltige Investitionen.
- Die Unterkategorie **#1B Andere ökologische oder soziale Merkmale** umfasst Investitionen, die auf ökologische oder soziale Merkmale ausgerichtet sind, aber nicht als nachhaltige Investitionen eingestuft werden.

In welchen Wirtschaftssektoren wurden die Investitionen getätigt?

Xtrackers World Small Cap Green Transition Innovators UCITS ETF

NACE-Code	Aufschlüsselung der Branchenstruktur gemäß NACE-Systematik	In % des Portfoliovermögens
B	Bergbau und Gewinnung von Steinen und Erden	2,0 %
C	Verarbeitendes Gewerbe/Herstellung von Waren	48,3 %
F	Baugewerbe/Bau	2,9 %
G	Handel; Instandhaltung und Reparatur von Kraftfahrzeugen	4,5 %
H	Verkehr und Lagerei	3,6 %
J	Information und Kommunikation	10,5 %
K	Erbringung von Finanz- und Versicherungsdienstleistungen	1,0 %
M	Erbringung von freiberuflichen, wissenschaftlichen und technischen Dienstleistungen	15,0 %
N	Erbringung von sonstigen wirtschaftlichen Dienstleistungen	3,1 %
NA	Sonstige	9,0 %
Beteiligung an Unternehmen, die im Bereich der fossilen Brennstoffe tätig sind*		14,9 %

Stand: 30. Dezember 2024

* Das Engagement des Finanzprodukts gegenüber Unternehmen, die im fossilen Brennstoffsektor tätig sind, wurde als das Gesamtgewicht aller Unternehmen mit jeglichen Einnahmen aus fossilen Brennstoffen, einschließlich sekundärer Aktivitäten, ermittelt und unterscheidet sich von den gemäß der NACE-Klassifikation definierten Wirtschaftssektoren. Die Berechnung gilt ausschließlich für Wertpapiere, die als Unternehmen klassifiziert sind. Die Daten stammen von verschiedenen Datenanbietern, was zu Abweichungen gegenüber anderen in diesem Bericht offengelegten Angaben zur Beteiligung gegenüber fossilen Brennstoffen führen kann.



Inwiefern waren die nachhaltigen Investitionen mit einem Umweltziel mit der EU-Taxonomie konform?

k.A. – Es gab keinen Mindestanteil nachhaltiger Investitionen mit einem Umweltziel, die mit der EU-Taxonomie konform waren. Deshalb wird der Anteil ökologisch nachhaltiger Investitionen gemäß der Verordnung (EU) 2020/852 (Taxonomieverordnung) mit 0% des Vermögens des Finanzprodukts angesetzt. Es kann jedoch vorgekommen sein, dass einige nachhaltige Investitionen trotzdem dem Umweltziel der Taxonomie-Verordnung entsprachen.

Mit Blick auf die EU-Taxonomiekonformität umfassen die Kriterien für **fossiles Gas** die Begrenzung der Emissionen und die Umstellung auf voll erneuerbare Energie oder CO₂-arme Kraftstoffe bis Ende 2035. Die Kriterien für **Kernenergie** beinhalten umfassende Sicherheits- und Abfallentsorgungsvorschriften.

Ermöglichende Tätigkeiten wirken unmittelbar ermöglichend darauf hin, dass andere Tätigkeiten einen wesentlichen Beitrag zu den Umweltzielen leisten.

Übergangstätigkeiten sind Tätigkeiten, für die es noch keine CO₂-armen Alternativen gibt und die unter anderem Treibhausgasemissionswerte aufweisen, die den besten Leistungen entsprechen.

Wurde mit dem Finanzprodukt in EU-taxonomiekonforme Tätigkeiten im Bereich fossiles Gas und/oder Kernenergie investiert¹?

Ja:

In fossiles Gas

In Kernenergie

Nein

¹ Tätigkeiten im Bereich fossiles Gas und/oder Kernenergie sind nur dann EU-taxonomiekonform, wenn sie zur Eindämmung des Klimawandels („Klimaschutz“) beitragen und kein Ziel der EU-Taxonomie erheblich beeinträchtigen – siehe Erläuterung am linken Rand. Die vollständigen Kriterien für EU-taxonomiekonforme Wirtschaftstätigkeiten im Bereich fossiles Gas und Kernenergie sind in der Delegierten Verordnung (EU) 2022/1214 der Kommission festgelegt.

Taxonomiekonforme Tätigkeiten, ausgedrückt durch den Anteil der:

- **Umsatzerlöse**, die die gegenwärtige „Umweltfreundlichkeit“ der Unternehmen, in die investiert wird, widerspiegeln.

- **Investitionsausgaben** (CapEx), die die umweltfreundlichen, für den Übergang zu einer grünen Wirtschaft relevanten Investitionen der Unternehmen, in die investiert wird, aufzeigen.

- **Betriebsausgaben** (OpEx), die die umweltfreundlichen betrieblichen Aktivitäten der Unternehmen, in die investiert wird, widerspiegeln.

Die nachstehenden Grafiken zeigen den Mindestprozentsatz der EU-taxonomiekonformen Investitionen in Grün. Da es keine geeignete Methode zur Bestimmung der Taxonomiekonformität von Staatsanleihen* gibt, zeigt die erste Grafik die Taxonomiekonformität in Bezug auf alle Investitionen des Finanzprodukts einschließlich der Staatsanleihen, während die zweite Grafik die Taxonomiekonformität nur in Bezug auf die Investitionen des Finanzprodukts zeigt, die keine Staatsanleihen umfassen.

1. Taxonomiekonformität der Investitionen **einschließlich Staatsanleihen***

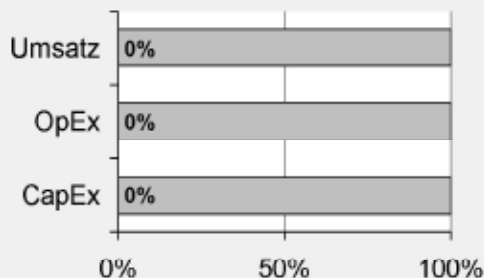

Taxonomiekonform: Fossiles Gas	0,00%
Taxonomiekonform: Kernenergie	0,00%
Taxonomiekonform (ohne fossiles Gas und Kernenergie)	0,00%
Taxonomiekonform	0,00%
Nicht taxonomiekonform	100,00%

2. Taxonomiekonformität der Investitionen **ohne Staatsanleihen***

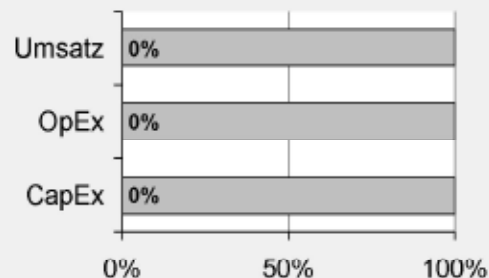

Taxonomiekonform: Fossiles Gas	0,00%
Taxonomiekonform: Kernenergie	0,00%
Taxonomiekonform (ohne fossiles Gas und Kernenergie)	0,00%
Taxonomiekonform	0,00%
Nicht taxonomiekonform	100,00%

Diese Grafik gibt 100% der Gesamtinvestitionen wieder.

* Für die Zwecke dieser Diagramme umfasst der Begriff „Staatsanleihen“ alle Risikopositionen gegenüber Staaten.

Wie hoch ist der Anteil der Investitionen, die in Übergangstätigkeiten und ermöglichende Tätigkeiten geflossen sind?

k.A. – Es gab keinen Mindestanteil nachhaltiger Investitionen mit einem Umweltziel, die mit der EU-Taxonomie konform waren. Deshalb wird der Anteil der Investitionen in Übergangswirtschaftstätigkeiten und ermöglichende Tätigkeiten gemäß der Verordnung (EU) 2020/852 (Taxonomieverordnung) mit 0% des Vermögens des Finanzprodukts angesetzt. Es kann jedoch vorgekommen sein, dass einige nachhaltige Investitionen in Übergangswirtschaftstätigkeiten und ermöglichende Tätigkeiten erfolgten.

Wie hat sich der Anteil der Investitionen, die mit der EU-Taxonomie in Einklang gebracht werden, im Vergleich zu früheren Bezugszeiträumen entwickelt?

k.A.



sind nachhaltige Investitionen mit einem Umweltziel, die **die Kriterien** für ökologisch nachhaltige Wirtschaftstätigkeiten gemäß der Verordnung (EU) 2020/852 **nicht berücksichtigen**.



Wie hoch war der Anteil der nicht mit der EU-Taxonomie konformen nachhaltigen Investitionen mit einem Umweltziel?

Zum 31.12.2024 betrug der Anteil nachhaltiger Investitionen, die zu einem Umweltziel beitragen, 4,38%.



Wie hoch war der Anteil der sozial nachhaltigen Investitionen?

Zum 31.12.2024 betrug der Anteil nachhaltiger Investitionen, die zu einem sozialen beitragen, 12,81%.



Welche Investitionen fielen unter „Andere Investitionen“, welcher Anlagezweck wurde mit ihnen verfolgt und gab es einen ökologischen oder sozialen Mindestschutz?

Das Finanzprodukt bewarb vorwiegend eine Portfoliostruktur bestehend aus Anlagen, die mit ökologischen und sozialen Merkmalen im Einklang standen (#1 Ausgerichtet auf ökologische oder soziale Merkmale).

Die Investitionen unter „#2 Andere Investitionen“ umfassten zusätzliche flüssige Mittel, die für die Zwecke einer effizienten Portfolioverwaltung gehalten werden. Dazu zählten besicherte/unbesicherte Einlagen und/oder Anteile von anderen OGAW oder anderen Organismen für gemeinsame Anlagen, die eine Geldmarkt- oder Cash-Strategie verfolgten, oder Finanzderivate.



Welche Maßnahmen wurden während des Bezugszeitraums zur Erfüllung der ökologischen und/oder sozialen Merkmale ergriffen?

Das Finanzprodukt bewarb ökologische und soziale Merkmale durch das Screening potenzieller Wertpapiere mittels einer ESG-Datenbank, in der Unternehmen, die unter anderem gegen die folgenden ESG-Standards verstießen, aus dem Anlageuniversum ausgeschlossen wurden:

- ein MSCI ESG-Rating von CCC aufwiesen;
- nicht die Prinzipien des UN Global Compact einhielten, einen MSCI ESG Controversies Score von null oder einen unzureichenden MSCI ESG Controversies Score in Bezug auf bestimmte umstrittene Umweltthemen aufwiesen;
- an kontroversen Waffengeschäften beteiligt waren;
- von MSCI als Unternehmen eingestuft waren, die bestimmte Umsatzgrenzen für Aktivitäten in Bezug auf Waffen, darunter Waffen der zivilen Nutzung, Atomwaffen und konventionelle Waffen, überschreiten;
- von MSCI als Unternehmen eingestuft waren, die bestimmte Umsatzgrenzen für kontroverse Tätigkeiten (unter anderem in den Bereichen Tabakproduktion, Erwachsenenunterhaltung, Glücksspiel, Alkohol, genetisch veränderte Organismen und Kernenergie) überschreiten, und/oder
- von MSCI als Unternehmen eingestuft waren, die bestimmte Umsatzgrenzen für Tätigkeiten in den Bereichen fossile Brennstoffe überschreiten; darunter fielen insbesondere der Besitz von fossilen Brennstoffreserven, die Förderung fossiler Brennstoffe, Stromerzeugung aus fossilen Brennstoffen, gasförmige Brennstoffe, Erdöl, unkonventionelle Öl- und Gasförderung, Stein- und Braunkohle sowie Stromerzeugung aus Thermalkohle.

Hinweis: Unternehmen, bei denen MSCI ESG Research keine ESG Controversies-Bewertung durchgeführt und kein ESG-Rating ermittelt hat, wurden ebenfalls ausgeschlossen.

Das Finanzprodukt nutzte Daten von MSCI ESG Research LLC, um bestimmte ESG-Kriterien unter Verwendung der folgenden Produkte anzuwenden: MSCI ESG Ratings, MSCI ESG Controversies, MSCI ESG Business Involvement Screening Research und MSCI Climate Change Metrics.

MSCI ESG-Ratings

MSCI ESG Ratings stellte Research, Daten, Analysen und Bewertungen zur Verfügung, die darüber Aufschluss gaben, wie gut Unternehmen Umwelt-, Sozial- und Governance-Risiken und -Potenziale steuerten. MSCI ESG Ratings vergab ein unternehmensbezogenes ESG-Gesamtrating.

MSCI ESG Controversies

MSCI ESG Controversies lieferte Bewertungen für Kontroversen, die sich aus negativen Auswirkungen der Geschäftstätigkeiten, Produkte und Dienstleistungen eines Unternehmens auf Umwelt, Soziales und/oder Unternehmensführung ergeben.

MSCI ESG Business Involvement Screening Research

MSCI ESG Business Involvement Screening Research („BISR“) sollte institutionellen Anlegern das Management von ESG-Standards und -Einschränkungen ermöglichen.

MSCI Climate Change Metrics

MSCI Climate Change Metrics stellte Klimadaten und Tools zur Verfügung, die Anleger dabei unterstützen, klimabezogene Risiken und Chancen in ihre Anlagestrategie und -prozesse einzubeziehen.

Dieses Finanzprodukt hatte keinen Referenzwert für die Erreichung der beworbenen ökologischen und/oder sozialen Merkmale bestimmt.

Einen wesentlichen Bestandteil des Ansatzes der DWS Gruppe bei nachhaltigen Investitionen bildet die aktive Einflussnahme auf die Emittenten der Beteiligungsunternehmen durch Stimmrechtsausübung (Proxy Voting) und einen aktiven Dialog mit dem Ziel, Änderungen zugunsten der Kunden herbeizuführen. Die DWS verfolgte eine Mitwirkungspolitik und wandte eine Corporate Governance- und Stimmrechtsvertretungsrichtlinie an. Weitere Informationen zu den Aktivitäten der Stimmrechtsvertretung bei diesem Finanzprodukt finden Sie unter <https://funds.dws.com/en-lu/about-us/corporate-governance/>.



Wie hat dieses Finanzprodukt im Vergleich zum bestimmten Referenzwert abgeschnitten?

Bei den **Referenzwerten** handelt es sich um Indizes, mit denen gemessen wird, ob das Finanzprodukt die beworbenen ökologischen oder sozialen Merkmale erreicht.

Das Finanzprodukt hat keinen Referenzwert zur Erreichung der beworbenen Umwelt- und/oder Sozialmerkmale festgelegt.